



# বার্ষিক প্রতিবেদন

২০২১ - ২০২২

দুর্যোগ ব্যবস্থাপনা ও ত্রাণ মন্ত্রণালয়  
গণপ্রজাতন্ত্রী বাংলাদেশ সরকার





জাতির পিতা বঙ্গবন্ধু শেখ মুজিবুর রহমান







গণপ্রজাতন্ত্রী বাংলাদেশ সরকারের মাননীয় প্রধানমন্ত্রী শেখ হাসিনা





জনসেবায় অবদান রাখার জন্য দুর্যোগ ব্যবস্থাপনা ও ত্রাণ মন্ত্রণালয় কর্তৃক জাতিসংঘের সম্মানজনক  
'জাতিসংঘ জনসেবা পদক-২০২১' গ্রহণ





প্রতিমন্ত্রী

দুর্যোগ ব্যবস্থাপনা ও ত্রাণ মন্ত্রণালয়  
গণপ্রজাতন্ত্রী বাংলাদেশ সরকার

## বাণী

দুর্যোগ ব্যবস্থাপনা ও ত্রাণ মন্ত্রণালয় হতে অতীতের ধারাবাহিকতায় ২০২১-২২ অর্থ বছরের বার্ষিক প্রতিবেদন প্রকাশিত হচ্ছে জেনে আমি আনন্দিত। বার্ষিক প্রতিবেদন ২০২১-২২ এ দুর্যোগ ব্যবস্থাপনা ও ত্রাণ মন্ত্রণালয়ের উল্লেখযোগ্য কার্যক্রম, গৃহীত কর্মসূচি ও অর্জনাবলী প্রকাশিত হতে যাচ্ছে। এটি সরকারের কর্মকান্ডকে জনসম্মুখে তুলে ধরার একটি অনন্য প্রয়াস।

জনসেবায় অবদান রাখার জন্য দুর্যোগ ব্যবস্থাপনা ও ত্রাণ মন্ত্রণালয়কে জাতিসংঘের সম্মানজনক “জাতিসংঘ জনসেবা পদক-২০২১” প্রদান করা হয়েছে যা অত্যন্ত সম্মান ও গৌরবের। ঘূর্ণিঝড় প্রস্তুতি কর্মসূচি (সিপিপি) এর নারীর ক্ষমতায়ন উদ্যোগের স্বীকৃতি হিসেবে “এসডিজি অর্জনে জেন্ডার-রেসপন্সিভ সেবা” ক্যাটাগরিতে দুর্যোগ ব্যবস্থাপনা ও ত্রাণ মন্ত্রণালয় এ পদক অর্জন করেছে। এ অর্জন দেশে ও বিদেশে সরকারের ভাবমূর্তিকে উজ্জ্বল করেছে। টেকসই উন্নয়ন লক্ষ্যমাত্রা, পঞ্চবার্ষিক পরিকল্পনা ও ডেল্টা প্ল্যান এর লক্ষ্যমাত্রা অর্জনে দুর্যোগ ব্যবস্থাপনা ও ত্রাণ মন্ত্রণালয় নিরলসভাবে কাজ করে যাচ্ছে। ২০২১ সালে ঘূর্ণিঝড় গুলাব, জাওয়াদ ও ২০২২ সালে ঘূর্ণিঝড় অশনী মোকাবেলায় এ মন্ত্রণালয় নিরলসভাবে কাজ করেছে। দুর্যোগ ব্যবস্থাপনা ও ত্রাণ মন্ত্রণালয় সিলেট, সুনামগঞ্জ, নেত্রকোণাসহ দেশের বিভিন্ন জেলায় ঘটে যাওয়া বন্যায় ক্ষতিগ্রস্ত জনগণকে অত্যন্ত দক্ষতার সাথে আশ্রয় দিয়েছে এবং ত্রাণ কার্যক্রম পরিচালনা করেছে, যা দেশে ও বিদেশে প্রশংসিত হয়েছে।

হাজার বছরের শ্রেষ্ঠ সন্তান বাঙালি জাতির পিতা বঙ্গবন্ধু শেখ মুজিবুর রহমান বাংলাদেশে প্রথম দুর্যোগ ঝুঁকিহ্রাস কর্মসূচি গ্রহণ করেন। দুর্যোগের সামগ্রিক প্রস্তুতি কর্মসূচির পরিকল্পনা অনুসরণ করে দুর্যোগ ব্যবস্থাপনা ও ত্রাণ মন্ত্রণালয় বিভিন্ন কাঠামোগত ও অকাঠামোগত কার্যক্রম বাস্তবায়ন করেছে। এ মন্ত্রণালয়ের আওতায় চলমান প্রকল্পসমূহের মাধ্যমে ৬৪৩৬টি ব্রিজ/কালভার্ট এবং ৪২৯৪ কি.মি. এইচবিবি রাস্তা, ১৬০ টি বন্যা আশ্রয়কেন্দ্র, ২২০ টি ঘূর্ণিঝড় আশ্রয়কেন্দ্র, ৫৫টি মুজিব কিল্লা ও ৪২টি জেলা ত্রাণ গুদাম কাম দুর্যোগ ব্যবস্থাপনা তথ্যকেন্দ্র নির্মাণ কাজ সম্পন্ন করা হয়েছে। এছাড়া ন্যাশনাল ইমার্জেন্সি অপারেশন সেন্টার নির্মাণ, ভূমিকম্প ও অন্যান্য দুর্যোগকালে অনুসন্ধান, উদ্ধার অভিযান পরিচালনা এবং জরুরি যোগাযোগের জন্য যন্ত্রপাতি সংগ্রহের কাজ চলমান রয়েছে।

দুর্যোগ ঝুঁকিহ্রাসে সেন্দাই অবকাঠামো টেকসই উন্নয়ন লক্ষ্যমাত্রা (এসডিজি)কে সামনে রেখে ২০৩০ সালের মধ্যে জলবায়ু পরিবর্তনের অভিঘাত, বন্যা, খরা, পরিবেশ বিপর্যয়, দারিদ্র্য ও অর্থনৈতিক দুরবস্থা, দুর্যোগ ঝুঁকিহ্রাস ও সহনশীলতার লক্ষ্যে দুর্যোগ পূর্বপ্রস্তুতি বৃদ্ধি, মহামারি প্রস্তুতি ও জরুরি স্বাস্থ্য ব্যবস্থাসহ বিভিন্ন বিষয় অত্যন্ত গুরুত্ব পাচ্ছে। দুর্যোগে বিপদ সংকেত প্রচার, জনসচেতনতা বৃদ্ধি, ঝুঁকিহ্রাস প্রস্তুতি, দ্রুত সাড়া দান, ক্ষয়ক্ষতি নিরূপণ, পুনর্বাসন ও পুনর্গঠন কার্যক্রমে তথ্য ও প্রযুক্তির ব্যবহারকে অগ্রাধিকার দিয়ে গতিশীলতা আনয়নের লক্ষ্যে সকলকে এগিয়ে যেতে হবে।

দুর্যোগ মোকাবেলায় সহনশীল বাংলাদেশ বিনির্মাণে দুর্যোগ ব্যবস্থাপনা ও ত্রাণ মন্ত্রণালয় ধারাবাহিকভাবে যুগোপযোগী পদক্ষেপসমূহের বাস্তবায়ন অব্যাহত রাখবে বলে আশাবাদ ব্যক্ত করছি। বার্ষিক প্রতিবেদন ২০২১-২২ প্রকাশনায় সংশ্লিষ্ট সকলকে তাদের নিরলস প্রচেষ্টার জন্য আন্তরিক ধন্যবাদ জানাচ্ছি।

জয় বাংলা জয় বঙ্গবন্ধু  
বাংলাদেশ চিরজীবী হোক।

  
ডাঃ মোঃ এনামুর রহমান, এম.পি





সচিব

দুর্যোগ ব্যবস্থাপনা ও ত্রাণ মন্ত্রণালয়  
গণপ্রজাতন্ত্রী বাংলাদেশ সরকার

## বাণী

দুর্যোগ ব্যবস্থাপনা ও ত্রাণ মন্ত্রণালয়ের নিয়মিত প্রকাশনা বার্ষিক প্রতিবেদন ২০২১-২২ প্রকাশিত হতে যাচ্ছে জেনে আমি আনন্দিত।

সর্বকালের সর্বশ্রেষ্ঠ বাঙালি জাতির পিতা বঙ্গবন্ধু শেখ মুজিবুর রহমান বাংলাদেশে সর্বপ্রথম দুর্যোগ ঝুঁকিহ্রাস ব্যবস্থার প্রচলন করেন। বঙ্গবন্ধুর সুযোগ্য কন্যা মাননীয় প্রধানমন্ত্রী শেখ হাসিনা দুর্যোগ ব্যবস্থাপনা ও টেকসই উন্নয়নসহ সার্বিক কার্যক্রমে বহুমাত্রিক প্রয়াস গ্রহণ করেছেন। মূলত তাঁর দূরদর্শী নেতৃত্ব ও নির্দেশনায় দুর্যোগ পীড়িত মানুষের কল্যাণে দুর্যোগ ব্যবস্থাপনা ও ত্রাণ মন্ত্রণালয় নিবেদিত রয়েছে।

দুর্যোগ ব্যবস্থাপনা ও ত্রাণ মন্ত্রণালয় দুর্যোগকালীন সময়ে জরুরী সাড়াদান কার্যক্রম পরিচালনা করে এবং স্বাভাবিক সময়ে দুর্যোগ মোকাবিলায় সদাপ্রস্তুত (Pro-active) থাকে। এ মন্ত্রণালয় দুর্যোগ ব্যবস্থাপনায় ভৌত অবকাঠামোসমূহ নির্মাণ এবং প্রাতিষ্ঠানিক কাঠামো, নীতিমালা, আইন, কৌশলপত্র প্রভৃতি প্রণয়ন করে থাকে। এ বার্ষিক প্রতিবেদনটি হলো গত ২০২১-২০২২ অর্থবছরে দুর্যোগ ব্যবস্থাপনা ও ত্রাণ মন্ত্রণালয় কর্তৃক কৃত কার্যক্রমের বিবরণ-যা জনগণের নিকট মন্ত্রণালয়ের স্বচ্ছতা ও জবাবদিহিতা বলে বিবেচিত হবে।

দুর্যোগ ঝুঁকি হ্রাসকল্পে এ মন্ত্রণালয়ের মাধ্যমে মুজিব কিল্লা, ঘূর্ণিঝড় আশ্রয়কেন্দ্র, বন্যা আশ্রয়কেন্দ্র, ব্রিজ-কালভার্ট, গৃহহীনদের জন্য দুর্যোগ-সহনীয় বাসগৃহ নির্মাণ এবং মাটির রাস্তা হেরিং বন বন্দকরণসহ অন্যান্য দুর্যোগ ঝুঁকিহ্রাস কার্যক্রম বাস্তবায়ন করা হচ্ছে। বিপদাপন্ন মানুষের সক্ষমতা বৃদ্ধি, দুর্যোগঝুঁকি হ্রাস এবং তাদের স্বাভাবিক জীবনযাত্রা চলমান রাখার লক্ষ্যে গ্রামীণ অবকাঠামো সংস্কার ও রক্ষণাবেক্ষণ, অতিদরিদ্রদের জন্য কর্মসংস্থান কর্মসূচি (ইজিপিপি) ও ভিজিএফ কর্মসূচি বাস্তবায়নের মাধ্যমে প্রস্তুতি তথা দুর্যোগঝুঁকি ব্যবস্থাপনা কার্যক্রম জোরদার করা হয়েছে।

দুর্যোগ ব্যবস্থাপনা ও ত্রাণ মন্ত্রণালয় নিয়মিত কার্যক্রমের পাশাপাশি কক্সবাজার জেলার উখিয়া ও টেকনাফ উপজেলা এবং নোয়াখালী জেলার হাতিয়া উপজেলার ভাসানচরে প্রায় ১২ লক্ষ বলপূর্বক বাস্তুচ্যুত মিয়ানমার নাগরিকদের জন্য মানবিক সহায়তা কার্যক্রম পরিচালনা করে যাচ্ছে।

ভূমিকম্প, অগ্নিকান্ড ও বিভিন্ন ধরনের প্রাকৃতিক দুর্যোগে উদ্ধার কার্যক্রমে ব্যবহারের জন্য ফায়ার সার্ভিস ও সিভিল ডিফেন্সের জন্য সুউচ্চ স্থানেও অগ্নিকান্ডে ব্যবহারযোগ্য মই (Turntable Ladder) সহ আর্মড ফোর্স ডিভিশন (এএফডি), কোস্টগার্ড, নৌবাহিনী, পুলিশ প্রভৃতি সহায়ক বাহিনীর জন্য উদ্ধার যন্ত্রপাতি এ মন্ত্রণালয়ের মাধ্যমে ক্রয় করে ব্যবহারের জন্য সরবরাহ করা হয়েছে। এছাড়াও, কমিউনিটি স্বেচ্ছাসেবীদের অনুসন্ধান ও উদ্ধারাভিযান পরিচালনায় সক্ষম করে তোলার লক্ষ্যে প্রশিক্ষণ, অনুশীলন ও ড্রিল কার্যক্রম বাস্তবায়ন করা হচ্ছে; বন্যা কবলিত এলাকায় মাল্টি-পারপাস অ্যাক্সেসিবল রেসকিউ বোট বিতরণ করা হয়েছে; যার মাধ্যমে প্রতিবন্ধিতা অন্তর্ভুক্তিমূলক সক্ষমতা বৃদ্ধি করা সম্ভব হয়েছে।

বার্ষিক প্রতিবেদনটি মন্ত্রণালয়ের কার্যক্রমের জবাবদিহিতা নিশ্চিতকরণ ও সকলের অবাধ তথ্যপ্রবাহে সহায়ক হবে এবং গবেষকদের গবেষণায় সহায়ক ভূমিকা রাখবে বলে আমি বিশ্বাস করি।

আমি এ প্রতিবেদন প্রকাশের সাথে সংশ্লিষ্ট সকলকে ধন্যবাদ জ্ঞাপন করছি।

জয় বাংলা।

বাংলাদেশ চিরজীবী হোক।

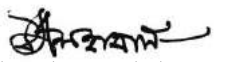
  
মোঃ কামরুল হাসান এনডিসি







## সম্পাদকীয়

দুর্যোগ ব্যবস্থাপনা ও ত্রাণ মন্ত্রণালয় কর্তৃক ২০২১-২২ অর্থবছরে সম্পাদিত কর্মকাণ্ডের সচিত্র বিবরণ বার্ষিক প্রতিবেদন ২০২১-২২ এ তুলে ধরার উদ্যোগ নেওয়া হয়েছে। মন্ত্রণালয়ের এ প্রকাশনা জনগণের কাছে এ মন্ত্রণালয়ের তথা বাংলাদেশ সরকারের কর্মকাণ্ডের স্বচ্ছতা ও জবাবদিহিতা নিশ্চিত করতে ভূমিকা রাখবে বলে সম্পাদনা পর্ষদ মনে করে।

বিভিন্ন ধরনের প্রাকৃতিক, মানব সৃষ্ট এবং ভূ-রাজনৈতিক কারণে সৃষ্ট দুর্যোগ ব্যবস্থাপনায় বাংলাদেশ সরকারের পক্ষে দুর্যোগ ব্যবস্থাপনা ও ত্রাণ মন্ত্রণালয় গুরুত্বপূর্ণ ভূমিকা পালন করে। জাতীয় পর্যায়ে সরকারের স্বল্পমেয়াদী বার্ষিক উন্নয়ন কর্মসূচীর পাশাপাশি মধ্যমেয়াদী পঞ্চবার্ষিকী পরিকল্পনা, দীর্ঘমেয়াদী প্রেক্ষিত পরিকল্পনা, ডেল্টা প্ল্যান National Policy Document হিসেবে কাজ করেছে। এছাড়া, আইনি ও প্রাতিষ্ঠানিক কার্যক্রমের আওতায় বিভিন্ন জাতীয়, আঞ্চলিক ও বৈশ্বিক চালিকাশক্তি দ্বারা বাংলাদেশে দুর্যোগ ব্যবস্থাপনা কার্যক্রম পরিচালিত হয়, যার মধ্যে রয়েছে- (ক) দুর্যোগ ব্যবস্থাপনা আইন ২০১২; (খ) দুর্যোগ ব্যবস্থাপনা নীতিমালা ২০১৫; (গ) দুর্যোগ বিষয়ক স্থায়ী আদেশাবলী (SoD) ২০১৯; (ঘ) জাতীয় দুর্যোগ ব্যবস্থাপনা পরিকল্পনা ২০২১-২০২৫; (ঙ) সার্ক ফ্রেমওয়ার্ক ফর অ্যাকশন (SFA) এবং (চ) সেন্দাই ফ্রেমওয়ার্ক ফর ডিজাস্টার রিস্ক রিডাকশন। সর্বোপরি মাননীয় প্রধানমন্ত্রীর দূরদর্শী দিকনির্দেশনা এ মন্ত্রণালয়ের সার্বিক কার্যক্রম সম্পাদনে অফুরন্ত অনুপ্রেরণার উৎস হিসেবে কাজ করেছে।

টেকসই বাংলাদেশ বিনির্মাণে গৃহহীন ও ভূমিহীন মানুষকে দুর্যোগ সহনীয় ঘর প্রদান, গ্রামীণ যাতায়াত ব্যবস্থার উন্নয়নে হেরিং বোন বন্ড রাস্তা নির্মাণ (এইচবিবি), নিরবিচ্ছিন্ন গ্রামীণ যোগাযোগ ব্যবস্থার উন্নয়নে সেতু/কালভার্ট নির্মাণ, দুর্যোগ ঝুঁকিহাসে বন্যা আশ্রয়কেন্দ্র ও ঘূর্ণিঝড় আশ্রয়কেন্দ্র নির্মাণ, দুর্যোগকালে খাদ্য নিরাপত্তা নিশ্চিতকরণে জেলা ত্রাণ গুদাম কাম দুর্যোগ ব্যবস্থাপনা তথ্যকেন্দ্র স্থাপন, মুজিব কিল্লা নির্মাণ, সংস্কার ও উন্নয়ন এবং দুর্যোগকালীন উদ্ধার কার্যক্রম পরিচালনার জন্য “ভূমিকম্প ও অন্যান্য দুর্যোগকালে অনুসন্ধান, উদ্ধার অভিযান পরিচালনা এবং জরুরি যোগাযোগের জন্য যন্ত্রপাতি সংগ্রহ প্রকল্প (৩য় পর্যায়)” শীর্ষক প্রকল্প গ্রহণ করা হয়েছে। বাস্তবায়নহীন উন্নয়ন প্রকল্প সম্পর্কে বিস্তারিত তথ্য এই প্রতিবেদনে প্রতিফলন করার প্রচেষ্টা নেয়া হয়েছে।

মন্ত্রণালয়ের সকল অনুবিভাগের সমন্বয়ে গঠিত সম্পাদনা পর্ষদ, বিভিন্ন অনুবিভাগ ও সংস্থা থেকে প্রাপ্ত তথ্যাদির সঠিকতা যাচাই করে এর গুণগতমান নিশ্চিত করতে নিরলস পরিশ্রম করেছে। যে সকল কর্মকর্তা প্রতিবেদনের জন্য তথ্যাদি সরবরাহ করে এর মানোন্নয়নে ভূমিকা রেখেছেন সম্পাদনা পর্ষদের পক্ষ থেকে তাদের সকলকে আন্তরিক ধন্যবাদ জানাই।

বার্ষিক প্রতিবেদনের বিষয়বস্তু নির্ধারণ, তথ্যের গুণগত উৎকর্ষতা সাধন, কর্মকাণ্ডের বিবরণ ও আলোকচিত্র নির্বাচনসহ সার্বিক বিষয়ে দিকনির্দেশনা প্রদান এবং যথাসময়ে এ প্রতিবেদন প্রকাশের বিষয়ে মন্ত্রণালয়ের সম্মানিত সচিব জনাব মোঃ কামরুল হাসান এন/ডিসি এর সার্বক্ষণিক উৎসাহ আমরা গভীর কৃতজ্ঞতার সাথে স্মরণ করি। মন্ত্রণালয়ের মাননীয় প্রতিমন্ত্রী জনাব ডাঃ এনামুর রহমান এমপি এর পরামর্শ ও নির্দেশনা ছিল আমাদের জন্য অফুরন্ত প্রেরণার উৎস।

২০২১-২২ অর্থবছরের বার্ষিক প্রতিবেদনে উল্লিখিত তথ্যাদি অন্যান্য মন্ত্রণালয়/বিভাগ/সংস্থার দৈনন্দিন কার্যক্রম এবং গবেষকদের অনুসন্ধান কার্যক্রমে সহায়ক হিসেবে এবং সর্বোপরি জনগণের কাছে ও মন্ত্রণালয় তথা সরকারের স্বচ্ছতা ও জবাবদিহিতা নিশ্চিত করতে প্রতিবেদনটি ভূমিকা রাখলে এ পরিশ্রম স্বার্থক হয়েছে বলে মনে করবো।

রবীন্দ্রনাথ বর্মণ

অতিরিক্ত সচিব (পরিকল্পনা ও উন্নয়ন)

দুর্যোগ ব্যবস্থাপনা ও ত্রাণ মন্ত্রণালয়

ও

আস্বায়ক

বার্ষিক প্রতিবেদন ২০২১-২২ সম্পাদনা পর্ষদ



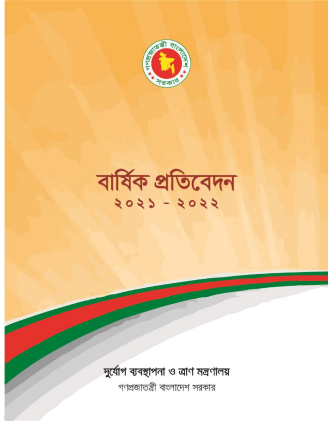

## বার্ষিক প্রতিবেদন

২০২১-২০২২

প্রকাশকাল

অক্টোবর-২০২২

প্রকাশনায়

দুর্যোগ ব্যবস্থাপনা ও ত্রাণ মন্ত্রণালয়  
বাংলাদেশ সচিবালয়, ঢাকা  
[www.modmr.gov.bd](http://www.modmr.gov.bd)

ডিজাইন ও মুদ্রণ

অগ্রণী প্রিন্টিং প্রেস  
এলজিইডি সদর দপ্তর  
আগারগাঁও, ঢাকা-১২০৭

## সম্পাদনা পর্ষদ

- ❖ জনাব রবীন্দ্রনাথ বর্ম্মন : সভাপতি  
অতিরিক্ত সচিব (পরিকল্পনা ও উন্নয়ন)
- ❖ বেগম রওশন আরা বেগম : সদস্য  
অতিরিক্ত সচিব (প্রশাসন)
- ❖ শেখ মোঃ মনিরুজ্জামান : সদস্য  
অতিরিক্ত সচিব (ত্রাণ)
- ❖ জনাব মোঃ হাসান সারওয়ার : সদস্য  
যুগ্মসচিব (প্রধান, শরণার্থী সেল)
- ❖ জনাব মোঃ মজিবুর রহমান : সদস্য  
উপসচিব (প্রশাসন)
- ❖ জনাব মোহাম্মদ ওবায়দুল ইসলাম : সদস্য সচিব  
উপসচিব (পরিকল্পনা-২)

# সূচিপত্র

## ❖ দুর্যোগ ব্যবস্থাপনা ও ত্রাণ মন্ত্রণালয়ের তথ্য

১. দুর্যোগ ব্যবস্থাপনা ও ত্রাণ মন্ত্রণালয়

২. দুর্যোগ ব্যবস্থাপনা নীতি ও আইনগত কাঠামো উন্নয়ন

৩.০ মন্ত্রণালয়ের মৌলিক বিষয়াদি

৩.১ দুর্যোগ ব্যবস্থাপনা ও ত্রাণ মন্ত্রণালয়ের ভিশন স্টেটমেন্ট

৩.২ মন্ত্রণালয়ের মিশন স্টেটমেন্ট

৩.৩ মন্ত্রণালয়ের এলোকেশস অব বিজনেস

৩.৪ দুর্যোগ ব্যবস্থাপনা ও ত্রাণ মন্ত্রণালয়ের প্রধান কার্যাবলি

৩.৫ দুর্যোগ ব্যবস্থাপনা ও ত্রাণ মন্ত্রণালয়ের মধ্যমেয়াদী কৌশলগত লক্ষ্য ও উদ্দেশ্য

৩.৬ সাংগঠনিক কাঠামো ও জনবল

৩.৭ দুর্যোগ ব্যবস্থাপনা ও ত্রাণ মন্ত্রণালয় এর মাননীয় প্রতিমন্ত্রী ও কর্মকর্তাগণের নাম ও পদবি

৪.০ দুর্যোগ ব্যবস্থাপনা ও ত্রাণ মন্ত্রণালয় কর্তৃক ২০২১-২০২২ অর্থ বছরে গৃহীত কার্যক্রম

৪.১ ত্রাণ কর্মসূচি-১

৪.২ ত্রাণ কর্মসূচি-২

৪.৩ ত্রাণ প্রশাসন-১

৪.৪ ত্রাণ প্রশাসন-২

৪.৫ দুর্যোগ ব্যবস্থাপনা কর্মসূচি-১

৪.৫.২ দুর্যোগ ব্যবস্থাপনা কর্মসূচি ২

৪.৬ ন্যাশনাল ডিজাস্টার রেসপন্স কো-অর্ডিনেশন সেন্টার (NDRCC)

৪.৭ প্রশাসন অনুবিভাগ

৪.৭.১ সাধারণ প্রশাসন

৪.৭.২ অডিট অধিশাখা

৪.৮ বাজেট, পরিকল্পনা ও উন্নয়ন কার্যক্রম

৪.৮.১ পরিকল্পনা অধিশাখা

৪.৮.২ প্রকৌশল সেল

৪.৮.৩ বাজেট অধিশাখা

৪.৯ আইন অধিশাখা

৪.১০ প্রশিক্ষণ অধিশাখা

৪.১১ সংসদ, সমন্বয় ও মিডিয়া অনুবিভাগ

৪.১২ শরণার্থী বিষয়ক সেলের কার্যক্রম

৪.১২.১ বলপূর্বক বাস্তবায়িত মিয়ানমার নাগরিকদের জন্য পরিচালিত মানবিক সহায়তা কার্যক্রম

৪.১২.২ শরণার্থী সেলের ভূমিকা

৪.১২.৩ প্রত্যাশাসন সম্পর্কিত

## ৪.১২.৪ রোহিঙ্গা সংকটের স্থায়ী সমাধান ও প্রত্যাশন :

### ❖ দুর্যোগ ব্যবস্থাপনা অধিদপ্তরের তথ্য

দুর্যোগ ব্যবস্থাপনা অধিদপ্তরের কার্যাবলী

#### ৫.০ প্রশাসন অনুবিভাগ

৫.১.০ জনবল কাঠামো

৫.২.০ বাজেট বরাদ্দ

#### ৬.০ ত্রাণ অনুবিভাগ

৬.১.০ ২০২১-২০২২ অর্থ বছরে ত্রাণ কার্যক্রম

৬.১.১ মানবিক সহায়তার ধরণ

৬.১.২ মানবিক সহায়তা কর্মসূচির প্রয়োগ এলাকা

৬.১.৩ মানবিক সহায়তা কর্মসূচির বাস্তবায়নে দায়িত্বপ্রাপ্ত কমিটিসমূহ

৬.১.৪ মানবিক সহায়তা কর্মসূচির আওতাভুক্ত ব্যক্তি/পরিবার/প্রতিষ্ঠান/জনগোষ্ঠী/সম্প্রদায়সমূহঃ

৬.১.৫ দুঃস্থ ও অতিদরিদ্র ব্যক্তি/পরিবার

৬.১.৬ ক্রয় কার্যক্রম ও বরাদ্দ কার্যক্রম

#### ৭.০ কাবিখা অনুবিভাগ

৭.১.০ গ্রামীণ অবকাঠামো সংস্কার (কাবিখা-কাবিটা)

৭.১.১ গ্রামীণ অবকাঠামো সংস্কার (কাবিখা-কাবিটা) **কর্মসূচির লক্ষ্য ও উদ্দেশ্য**

৭.১.২ গ্রামীণ অবকাঠামো সংস্কার (কাবিখা-কাবিটা) কর্মসূচির আওতায় গৃহিত প্রকল্পের কাজের ধরণ/পরিধি

৭.১.৩ কাবিখা-১ শাখার কার্যাবলী

৭.১.৪ ২০২১-২০২২ অর্থ বছরে গ্রামীণ অবকাঠামো সংস্কার (কাবিটা) কর্মসূচির আওতায় জেলাওয়ারী বরাদ্দ সংক্রান্ত তথ্য

৭.২.০ গ্রামীণ অবকাঠামো রক্ষণাবেক্ষণ (টিআর)

৭.২.১ **কর্মসূচির লক্ষ্য ও উদ্দেশ্য**

৭.২.২ গ্রামীণ অবকাঠামো রক্ষণাবেক্ষণ (টিআর) **প্রকল্পের কাজের ধরণ/পরিধি**

৭.২.৩ কাবিখা-২ শাখার কার্যাবলী

৭.২.৪ ২০২১-২০২২ অর্থ বছরে গ্রামীণ অবকাঠামো রক্ষণাবেক্ষণ (টিআর) কর্মসূচির আওতায় জেলাওয়ারী বরাদ্দ সংক্রান্ত তথ্য

৭.৩.০ ২০২১-২০২২ অর্থ বছরের “অতিদরিদ্রদের জন্য কর্মসংস্থান কর্মসূচি (ইজিপিপি)” বাস্তবায়ন প্রতিবেদন

৭.৩.১ “অতিদরিদ্রদের জন্য কর্মসংস্থান কর্মসূচি (ইজিপিপি)” এর সংক্ষিপ্ত বিবরণ

৭.৩.২ নির্দেশিকার উদ্দেশ্য

৭.৩.৩ ২০২১-২০২২ অর্থ বছরে “অতি দরিদ্রদের জন্য কর্মসংস্থান কর্মসূচির (ইজিপিপি)” বরাদ্দ ও ব্যয়ঃ

৭.৩.৪ ২০২১-২০২২ অর্থ বছরে “অতি দরিদ্রদের জন্য কর্মসংস্থান কর্মসূচির (ইজিপিপি)” ১ম পর্যায় ও ২য় পর্যায় বরাদ্দ ও ব্যয় বিবরণীঃ

৭.৩.৬ ২০২১-২২ অর্থ বছরে 'অতি দরিদ্রদের জন্য কর্মসংস্থান' কর্মসূচি বাস্তবায়নের জন্য ১ম পর্যায়ে উপজেলাওয়ারী টাকার বিভাজনঃ

৭.৩.৭ ২০২১-২২ অর্থ বছরে 'অতি দরিদ্রদের জন্য কর্মসংস্থান' কর্মসূচি বাস্তবায়নের জন্য ২য় পর্যায়ে উপজেলাওয়ারী টাকার বিভাজনঃ

৭.৪.১ ২০২০-২০২১ অর্থ বছরের গ্রামীণ অবকাঠামো সংস্কার (কাবিখা/ কাবিটা) এবং গ্রামীণ অবকাঠামো রক্ষণাবেক্ষণ (টিআর) কর্মসূচি, ইজিপিপি ও বিভিন্ন উন্নয়ন প্রকল্পের আওতায় বাস্তবায়িত কাজ পরিদর্শন সংক্রান্ত সচিত্র প্রতিবেদন

## ৮.০ গবেষণা ও প্রশিক্ষণ অনুবিভাগ

৮.১.০ দেশের অভ্যন্তরে প্রশিক্ষণ (০১ জুলাই ২০২১ থেকে ৩০ জুন ২০২২ পর্যন্ত):

৮.১.১ প্রশিক্ষণের নামঃ দুর্যোগ ব্যবস্থাপনা অধিদপ্তরের নবনিয়োগপ্রাপ্ত কর্মচারীদের মৌলিক প্রশিক্ষণ।

৮.১.২ প্রশিক্ষণের নামঃ দুর্যোগ ব্যবস্থাপনা অধিদপ্তরের আওতায় ই-গভর্ন্যান্স ও উদ্ভাবনী কর্মপরিকল্পনা

৮.১.৩ প্রশিক্ষণের নামঃ জেলা ত্রাণ ও পুনর্বাসন কর্মকর্তা ও উপজেলা প্রকল্প বাস্তবায়ন কর্মকর্তাদের ০২

৮.১.৪ প্রশিক্ষণের নামঃ দুর্যোগ ব্যবস্থাপনা অধিদপ্তরের আওতায় মাঠ পর্যায়ের কর্মচারীদের প্রশাসনিক কার্যাবলী ও IBAS++ বিষয়ক প্রশিক্ষণ

৮.১.৫ প্রশিক্ষণের নামঃ দুর্যোগ ব্যবস্থাপনা অধিদপ্তরের কর্মচারীদের বন্যা, ঘূর্ণিঝড়, বজ্রপাত, ভূমিকম্প, ভূমিধস বিষয়ে ০২ দিনব্যাপী প্রশিক্ষণ।

৮.১.৬ প্রশিক্ষণের নামঃ যুবক ও স্বেচ্ছাসেবকদের জন্য দুর্যোগ প্রস্তুতি ও জরুরি সাড়াদান বিষয়ক প্রশিক্ষণ।

৮.১.৭ প্রশিক্ষণের নামঃ দুর্যোগ ব্যবস্থাপনা অধিদপ্তরের কর্মকর্তা/কর্মচারীদের অগ্নি নিরাপত্তা ও ভূমিকম্প প্রস্তুতি বিষয়ক দিনব্যাপী প্রশিক্ষণ।

৮.১.৮ প্রশিক্ষণের নামঃ দুর্যোগ ব্যবস্থাপনা অধিদপ্তরের কর্মকর্তা/কর্মচারীগণের ই-জিপি বিষয়ক দিনব্যাপী প্রশিক্ষণ।

৮.১.১০ প্রশিক্ষণের নামঃ ইনস্টিটিউট অব ডিজাস্টার ম্যানেজমেন্ট এন্ড ভালনারেবিলিটিজ স্টাডিজ এর শিক্ষার্থীদের ইন্টার্নশীপ কার্যক্রমে দুর্যোগ ব্যবস্থাপনা অধিদপ্তরের কার্যক্রম সম্পর্কে অবহিতকরণ প্রশিক্ষণ।

৮.১.১১ প্রশিক্ষণের নামঃ দুর্যোগ ব্যবস্থাপনা অধিদপ্তরের নবনিয়োগপ্রাপ্ত উপজেলা প্রকল্প বাস্তবায়ন কর্মকর্তাদের দুর্যোগ ব্যবস্থাপনাসহ সার্বিক কার্যক্রমের উপর ৩দিন ব্যাপী অবহিতকরণ প্রশিক্ষণ।

৮.১.১২ প্রশিক্ষণের নামঃ দুর্যোগ ব্যবস্থাপনা অধিদপ্তরের মাঠ পর্যায়ের কর্মচারীগণের গ্রামীণ রাস্তার ID নাম্বার প্রদান বিষয়ক প্রশিক্ষণ।

৮.১.১৩ প্রশিক্ষণের নামঃ দুর্যোগ ব্যবস্থাপনা অধিদপ্তরের কর্মচারীবৃন্দের ০৫ দিনব্যাপী সঞ্জিবনী প্রশিক্ষণ।

৮.১.১৪ প্রশিক্ষণের নামঃ জেলা দুর্যোগ ব্যবস্থাপনা কমিটির সদস্যদের ‘জরুরি সাড়াদান পদ্ধতি শক্তিশালীকরণ’ বিষয়ক প্রশিক্ষণ।

৮.১.১৫ প্রশিক্ষণের নামঃ মার্কেট/বিপণী বিতানের দোকান মালিক ও অন্যান্য কর্মচারীদের “অগ্নি নিরাপত্তা/নির্বাণন ও ভূমিকম্প প্রস্তুতি” বিষয়ক ০২ দিনব্যাপী মৌলিক প্রশিক্ষণ

## ৯.০ পরিকল্পনা ও উন্নয়ন অনুবিভাগ

৯.১.১ পরিকল্পনা শাখার কার্যাবলী

৯.১.২ প্রশমন শাখার কার্যাবলী

## ১০.০ পরিবীক্ষণ ও মূল্যায়ন অনুবিভাগ

১০.১.১ পরিবীক্ষণ ও মূল্যায়নের উদ্দেশ্যঃ

১০.১.২ গ্রামীণ অবকাঠামো সংস্কার কর্মসূচীর আওতায় গৃহীত প্রকল্পের প্রাক-জরিপ সংক্রান্ত কার্যক্রমঃ

১০.১.৩ প্রাক-জরিপ যাচাইঃ

১০.১.৪ প্রকল্প পরিবীক্ষণঃ

১০.১.৫ কর্মোত্তর জরিপ যাচাইঃ

১০.১.৬ সমাপ্তি প্রতিবেদনঃ

## ১১.০ ভালনারেবল গ্রুপ ফিডিং (ভিজিএফ) কার্যক্রম

১১.১.০ ২০২১-২০২২ অর্থ বছরে ভিজিএফ কর্মসূচির কার্যক্রমঃ

১১.১.১ ভিজিএফ অনুবিভাগের কার্যক্রমঃ

১১.১.২ ভিজিএফ কার্যক্রমঃ

১১.১.৩ এই কর্মসূচির উদ্দেশ্যঃ

১১.১.৪ ২০২১-২০২২ অর্থ বছরে ভিজিএফ কর্মসূচির আওতায় খাদ্যশস্য বরাদ্দের বিবরণঃ

## ১২.০ পরিবীক্ষণ ও তথ্য ব্যবস্থাপনা (এমআইএম) অনুবিভাগ

১২.১.০ আইসিটি সম্পর্কিত কার্যক্রমঃ

১২.১.১ Disaster Management Knowledge Portal:

১২.১.২ দুর্যোগের আগাম বার্তা প্রেরণে মোবাইল ফোনে IVR (Interactive Vioce Response) প্রযুক্তি ব্যবহার

১২.১.৩ ওয়েব পোর্টাল (ddm.gov.bd):

১২.১.৪ ফেসবুক পেজ ও গ্রুপ

১২.১.৫ ই-নথি

১২.১.৬ ইন্টারনেট ও ওয়াইফাই সুবিধা

১২.১.৭ DDM MIS Software

১২.১.৮ ইজিপি (Electronic Government Procurement)

১২.১.৯ অভিযোগ প্রতিকার

১২.২.১ জিআইএস শাখার হালনাগাদ তথ্য

## ১৩.০ উন্নয়ন প্রকল্পসমূহ

১৩.১.১ প্রকল্পের পটভূমি

১৩.১.২ প্রকল্পের উদ্দেশ্য

১৩.১.৩ বরাদ্দ ও ব্যয়ের বিবরণ

১৩.১.৪ জেলাওয়ারী সেতু/কালভার্ট বাস্তবায়ন অগ্রগতির বিবরণ

১৩.২.১ প্রকল্পের উদ্দেশ্য

১৩.২.২ প্রকল্পের লক্ষ্যমাত্রা

১৩.২.৩ প্রকল্প প্রধান কার্যক্রম

১৩.৩.১ প্রকল্পের তথ্যাবলী

১৩.৪.০ প্রকল্পের তথ্যাবলী

১৩.৪.১ প্রকল্পের নাম

১৩.৪.২ উদ্যোগী মন্ত্রণালয় /বিভাগ

১৩.৪.৩ প্রকল্পের বাস্তবায়নকাল

১৩.৪.৪ প্রকল্পের প্রাক্কলিত ব্যয়

১৩.৪.৫ প্রকল্প এলাকা

১৩.৪.৬ প্রকল্পের মূল কাজ

১৩.৪.৭ কাজের অগ্রগতি

১৩.৫.০ প্রকল্পের তথ্যাবলি

১৩.৫.১ প্রকল্পের সংক্ষিপ্ত পটভূমি

১৩.৫.২ প্রকল্পের উদ্দেশ্য

১৩.৫.৩ প্রকল্প সংশোধন

১৩.৬.০ প্রকল্পের তথ্যাবলি



- ১৩.৭.০ প্রকল্পের তথ্যাবলি
- ১৩.৭.১ প্রকল্প ব্যয় (প্রাক্কলিত)
- ১৩.৭.২ প্রকল্পের উদ্দেশ্য
- ১৩.৭.৩ প্রকল্পের সুনির্দিষ্ট লক্ষ্যসমূহ
- ১৩.৭.৪ প্রকল্পের অঙ্গাভিত্তিক বিবরণ
- ১৩.৮.০ প্রকল্পের নাম
- ১৩.৮.১ উদ্যোগী মন্ত্রণালয়/বিভাগ
- ১৩.৮.২ বাস্তবায়নকারী সংস্থা
- ১৩.৮.৩ পরিকল্পনা কমিশনের সংশ্লিষ্ট বিভাগ
- ১৩.৮.৪ প্রকল্পের উদ্দেশ্য ও লক্ষ্যমাত্রা
- ১৩.৮.৫ প্রকল্পের উদ্দেশ্য
- ১৩.৮.৬ লক্ষ্যমাত্রা
- ১৩.৮.৭ বাস্তবায়নকাল
- ১৩.৮.৮ প্রাক্কলিত ব্যয়
- ১৩.৮.৯ প্রধান প্রধান কার্যক্রম
- ১৩.৮.১০ প্রকল্প এলাকা
- ১৩.৮.১১ এক নজরে বাস্তব অগ্রগতি
- ১৩.৯.০ প্রকল্পের তথ্যাবলি
- ১৩.৯.১ প্রকল্পের উদ্দেশ্য
- ১৩.৯.২ প্রকল্পটির প্রধান প্রধান কার্যক্রম
- ১৩.১০.০ প্রকল্পের তথ্যাবলি
- ১৩.১০.১ ন্যাশনাল রেজিলিয়েন্স প্রোগ্রাম (এনআরপি): ডিডিএম অংশের উদ্দেশ্য
- ১৩.১০.২ ২০২১-২০২২ অর্থ-বছরে প্রকল্পের অগ্রগতি
- ১৩.১০.৩ প্রতিবন্ধিতা অন্তর্ভুক্তিমূলক, জেন্ডার রেসপন্সিভ এবং ঝুঁকি অবহিতিমূলক জাতীয় নীতিমালা ও স্ট্রাটেজি প্রণয়ন ও বাস্তবায়নে সহযোগিতাঃ
- ১৩.১০.৪ ফ্লাড প্রিপেয়ার্ডনেস প্রোগ্রাম (FPP)
- ১৩.১০.৫ ভূমিকম্পের কার্যকর প্রস্তুতির মডেল
- ১৩.১০.৬ সামাজিক নিরাপত্তা বেটনী কর্মসূচিসমূহকে দুর্যোগঝুঁকি হ্রাস অন্তর্ভুক্তিমূলক
- ১৩.১০.৭ প্রতিবন্ধিতা অন্তর্ভুক্তিমূলক দুর্যোগঝুঁকি হ্রাস (DiDRR)
- ১৩.১০.৮ রেজাল্ট শেয়ারিং
- ১৩.১১.১ প্রকল্পের সংক্ষিপ্ত পটভূমি
- ১৩.১১.২ প্রকল্পের সংক্ষিপ্ত পটভূমি
- ১৩.১১.৩ প্রকল্পের প্রধান প্রধান কার্যক্রম
- ১৩.১১.৪ অগ্রগতি
- ১৩.১২.০ প্রকল্পের তথ্যাবলি
- ১৩.১২.১ প্রকল্পের নাম

- ১৩.১২.২ প্রকল্পের মেয়াদ
- ১৩.১২.৩ প্রকল্পের মোট বরাদ্দ
- ১৩.১২.৪ বরাদ্দের উৎস
- ১৩.১২.৫ প্রকল্পের উদ্দেশ্য
- ১৩.১২.৬ প্রকল্পে জড়িত সংস্থা
- ১৩.১৩.০ প্রকল্পের তথ্যাবলি

## ❖ ঘূর্ণিঝড় প্রস্তুতি কর্মসূচি (সিপিপি)-এর তথ্য

### ১৪.০ ঘূর্ণিঝড় প্রস্তুতি কর্মসূচি (সিপিপি)

- ১৪.১ ভূমিকা
- ১৪.২ ভিশন
- ১৪.৩ উদ্দেশ্য
- ১৪.৪ কর্মসূচির কর্ম এলাকা
- ১৪.৫ সিপিপির কার্যক্রম
- ১৪.৬ ঘূর্ণিঝড় পূর্ব এবং ঘূর্ণিঝড় চলাকালীন কার্যক্রম
- ১৪.৭ সংকেত প্রচার প্রক্রিয়া
- ১৪.৮ সিপিপির সাংগঠনিক কাঠামো
- ১৪.৯ স্বেচ্ছাসেবক প্রশিক্ষণ
- ১৪.১০ বলপূর্বক বাস্তবায়িত মিয়ানমার নাগরিকদের ক্যাম্পসমূহে সিপিপি
- ১৪.১১ ঘূর্ণিঝড় বিষয়ক মাঠ মহড়া ও গণসচেতনতাবৃদ্ধিমূলক র্যালি
- ১৪.১২ সাংকেতিক যন্ত্রপাতি এবং স্বেচ্ছাসেবক গিয়ার সরবরাহ ও বিতরণ
- ১৪.১৩ স্বেচ্ছাসেবক ডাটা বেইজ
- ১৪.১৪ স্বেচ্ছাসেবক সমাবেশ/সভা
- ১৪.১৫ ঘূর্ণিঝড় মোকাবিলা
- ১৪.১৬ কোভিড-১৯ পরিস্থিতিতে গৃহীত কার্যক্রম
- ১৪.১৭ সিপিপি স্বেচ্ছাসেবক পুরস্কার প্রদান
- ১৪.১৮ বাজেট
- ১৪.১৯ অর্জন

## ❖ শরণার্থী ত্রাণ ও প্রত্যাবাসন কমিশনারের কার্যালয় সংক্রান্ত তথ্য

### ১৫.০ শরণার্থী ত্রাণ ও প্রত্যাবাসন কমিশনার কার্যালয়, কক্সবাজার



দুর্যোগ ব্যবস্থাপনা  
ও  
ত্রাণ মন্ত্রণালয়ের তথ্য



## ১. দুর্যোগ ব্যবস্থাপনা ও ত্রাণ মন্ত্রণালয়

ভৌগোলিক অবস্থানগত কারণে বাংলাদেশ একটি দুর্যোগ প্রবণ দেশ। প্রাকৃতিক পরিবেশ যেমন: ভূমিকম্প, বৈশ্বিক উষ্ণতা বৃদ্ধি ও জলবায়ু পরিবর্তন ইত্যাদির ঝুঁকি মোকাবিলা ছাড়াও জনসংখ্যার আধিক্য ও দারিদ্র্যের প্রকোপ এ অঞ্চলের জনগোষ্ঠীকে আরো বিপদাপন্ন করে তুলেছে। তাই বর্তমান সরকারের অন্যতম প্রধান লক্ষ্য হল প্রাকৃতিক ও মনুষ্যসৃষ্ট দুর্যোগের ঝুঁকি মোকাবিলায় যুগোপযোগী ও সমন্বিত দুর্যোগ ঝুঁকিহাস ও প্রস্তুতিমূলক কার্যক্রম গ্রহণের মাধ্যমে টেকসই উন্নয়ন নিশ্চিত করা। এ লক্ষ্যে দুর্যোগ মোকাবিলার পাশাপাশি গ্রামীণ দরিদ্র জনগোষ্ঠীর কর্মসংস্থান সৃষ্টি, জনগণের আয় বৃদ্ধি, খাদ্য সরবরাহের ভারসাম্য আনয়ন এবং দারিদ্র্য বিমোচনে গ্রামীণ অবকাঠামো সংস্কার (কাবিখা/কাবিটা), গ্রামীণ অবকাঠামো রক্ষণাবেক্ষণ (টিআর) এবং অতি দরিদ্রদের জন্য কর্মসংস্থান (ইজিপিপি) ইত্যাদি কর্মসূচি গ্রহণ ও তা সম্প্রসারণের উদ্যোগ গ্রহণ করা হয়েছে।

বার্ষিক উন্নয়ন কর্মসূচির আওতায় দুর্যোগ ব্যবস্থাপনা ও ত্রাণ মন্ত্রণালয় কর্তৃক ব্যাপক কার্যক্রম বাস্তবায়িত হয়েছে এবং তা অব্যাহত আছে। গ্রামীণ রাস্তায় কম-বেশি (১৫মিটার দৈর্ঘ্য পর্যন্ত) সেতু/কালভার্ট নির্মাণ শীর্ষক প্রকল্পের আওতায় ৩৫৯৭৮২৫৮ লক্ষ টাকা ব্যয়ে ১৩৪২৮টি (১৩৩২৪৮মিটার) ব্রীজ/কালভার্ট নির্মাণ করা হয়েছে। বন্যা-প্রবণ ও নদী ভাঙ্গন এলাকায় বন্যা আশ্রয়কেন্দ্র নির্মাণ (১ম ও ২য় পর্যায়) শীর্ষক প্রকল্পের আওতায় ১৭৮.৬৫ কোটি টাকা ব্যয়ে ২৫৫টি বন্যা আশ্রয়কেন্দ্র নির্মাণ করা হয়েছে। বাংলাদেশের উপকূলীয় এলাকায় বহুমুখী ঘূর্ণিঝড় আশ্রয়কেন্দ্র নির্মাণ (১ম পর্যায়) শীর্ষক প্রকল্পের আওতায় ১৪৭.৬১ কোটি টাকা ব্যয়ে ১০০টি বহুমুখী ঘূর্ণিঝড় আশ্রয়কেন্দ্র নির্মাণ করা হয়েছে এবং বাংলাদেশের উপকূলীয় এলাকায় বহুমুখী ঘূর্ণিঝড় আশ্রয়কেন্দ্র নির্মাণ (২য় পর্যায়) শীর্ষক প্রকল্পের আওতায় ৫৫৬০৬.৩১১ কোটি টাকা ব্যয়ে ২২০টি বহুমুখী ঘূর্ণিঝড় আশ্রয়কেন্দ্র নির্মাণের কাজ আগামী জুন, ২০২২ সমাপ্ত হবে। গ্রামীণ মাটির রাস্তাসমূহ টেকসইকরণের লক্ষ্যে হেরিং বোন বন্ড (এইচবিবি) করণ (১ম পর্যায়) শীর্ষক প্রকল্পের আওতায় ১২১৫.৬৬ কোটি টাকা ব্যয়ে ৩১৪৫.৬০ কিলোমিটার হেরিং বোন বন্ড (এইচবিবি) করণ নির্মাণ করা হয়েছে। ১৫০৯৫.৮৭ কোটি টাকা ব্যয়ে ৩০টি স্যালাইন ওয়াটার ট্রিটমেন্ট প্ল্যান্ট (২টন ট্রাক মাউন্টেড) এবং ২১টি Fixed type saline Water Treatment Plant নির্মাণের কাজ সম্পন্ন হয়েছে। ভূমিকম্প পরবর্তী সময়ে উদ্ধার ও অনুসন্ধান কাজে ব্যবহারের জন্য ১৫৩.৫২ কোটি টাকা ব্যয়ে ৩০৩৫টি বিভিন্ন ধরনের যন্ত্রপাতি ক্রয় করা হয়েছে। ৭৮.৮৮ কোটি টাকা ব্যয়ে ১২টি ইমার্জেন্সী পিকআপ ভ্যান, ৬টি মোবাইল এ্যাম্বুলেন্স বোট, ৪টি সী সার্চ এন্ড রেসকিউ বোট, ১২টি স্মল মেরিন রেসকিউ বোট, ৩৫টি মেগা সাইরেন, ১৬টি স্যাটেলাইট ফোন ও অন্যান্য যন্ত্রপাতি ক্রয় করা হয়েছে। গ্রামীণ রাস্তায় ১৫ মিটার দৈর্ঘ্য পর্যন্ত সেতু/কালভার্ট নির্মাণ প্রকল্প আওতায় সারাদেশে ১৩,০০০টি সেতু/কালভার্ট (১,৫৬,০০০.০০ মিটার) নির্মাণের লক্ষ্যমাত্রা ধার্য করা হয়েছে। এর মধ্যে বক্স টাইপ ৭,৮০০টি সেতু (৯৩,৬০০ মিটার) ও গার্ডার টাইপ সেতু ৫,২০০টি (৬২,৪০০ মিটার) নির্মাণের কাজ চলমান আছে। গ্রামীণ মাটির রাস্তাসমূহ টেকসইকরণের লক্ষ্যে হেরিং বোন বন্ড (এইচবিবি) করণ (২য় পর্যায়) শীর্ষক প্রকল্পের আওতায় ৩৩৪৭.২৪ কোটি টাকা ব্যয়ে ৫৫৮৮.৭৮ কিলোমিটার হেরিং বোন বন্ড (এইচবিবি) করণ নির্মাণ কাজ চলমান আছে। “মুজিব কিল্লা নির্মাণ, সংস্কার ও উন্নয়ন” শীর্ষক প্রকল্পের আওতায় ১৯৫৭.৪৯ কোটি টাকা ব্যয়ে ৫৫০টি মুজিব কিল্লা নির্মাণে কাজ চলমান রয়েছে। জেলা ত্রাণ গুদাম কাজ দুর্যোগ ব্যবস্থাপনা তথ্যকেন্দ্র নির্মাণ প্রকল্পের আওতায় ১৪৩.৯৩ কোটি টাকা ব্যয়ে ৬৬টি জেলা ত্রাণ গুদাম কাজ চলমান রয়েছে। বন্যা-প্রবণ ও নদী ভাঙ্গন এলাকায় বন্যা আশ্রয়কেন্দ্র নির্মাণ (১ম ও ২য় পর্যায়)-শীর্ষক প্রকল্পের আওতায় ১৫০৭.৪৩ কোটি টাকা ব্যয়ে ৪২৩টি বন্যা আশ্রয়কেন্দ্র নির্মাণের কাজ চলমান রয়েছে।



প্রধানমন্ত্রী শেখ হাসিনা গণভবন থেকে ভিডিও কনফারেন্সের মাধ্যমে ঘূর্ণিঝড় প্রস্তুতি কর্মসূচি (সিপিপি)'র ৫০ বছরে পদার্পণ ও আন্তর্জাতিক দুর্যোগ প্রশমন দিবস ২০২১ উদযাপন উপলক্ষ্যে আয়োজিত অনুষ্ঠানে 'দুর্যোগ সহনশীল বাংলাদেশ বিনির্মাণে শেখ হাসিনা' শীর্ষক গ্রন্থের মোড়ক উন্মোচন করেন (বুধবার, ১৩ অক্টোবর ২০২১)।-পিআইডি

## ২. দুর্যোগ ব্যবস্থাপনা নীতি ও আইনগত কাঠামো উন্নয়ন

দুর্যোগ ব্যবস্থাপনা কার্যক্রমকে একটি আইনি কাঠামোর মধ্যে আনয়নের লক্ষ্যে নিম্নে বর্ণিত আইন, নীতিমালা, বিধিমালা, নির্দেশমালা প্রতিবেদন প্রণয়ন করা হয়:

- দুর্যোগ ব্যবস্থাপনা বিষয়ক স্থায়ী আদেশাবলি (SOD), ২০১০ এর অধিকতর সংশোধন
- জাতীয় দুর্যোগ ব্যবস্থাপনা পরিকল্পনা, ২০১৬-২০২০
- দুর্যোগ ঝুঁকিহ্রাসের লক্ষ্যে সেন্দাই কর্মকাঠামো (২০১৫-২০৩০) এর বঙ্গানুবাদ
- আন্তর্জাতিক দুর্যোগ প্রশমন ও প্রস্তুতি দিবস উদযাপন উপলক্ষ্যে স্মরণিকা প্রকাশ
- বার্ষিক প্রতিবেদন
- বার্ষিক ইনোভেশন প্রতিবেদন





দুর্যোগ ব্যবস্থাপনা ও ত্রাণ প্রতিমন্ত্রী ডা. মোঃ এনামুর রহমানের সাথে ঢাকায় সচিবালয়ে তাঁর কার্যালয়ে ইউএনডিপি'র আবাসিক প্রতিনিধি সুদীপ্ত মুখার্জির নেতৃত্বে একটি প্রতিনিধিদল সাক্ষাৎ করে (বুধবার, ৩ আগস্ট ২০২২)।-  
পিআইডি

### ৩.০ মন্ত্রণালয়ের মৌলিক বিষয়াদি

#### ৩.১ দুর্যোগ ব্যবস্থাপনা ও ত্রাণ মন্ত্রণালয়ের ভিশন স্টেটমেন্ট

প্রাকৃতিক, জলবায়ু জনিত ও মনুষ্যসৃষ্ট দুর্যোগের ক্ষতিকর প্রভাব জনগোষ্ঠীর সহনীয় পর্যায়ে নামিয়ে আনা; তবে এ কাজে গরীব ও দুঃস্থদেরকে অগ্রাধিকার দিতে হবে।

#### ৩.২ মন্ত্রণালয়ের মিশন স্টেটমেন্ট

প্রাকৃতিক, পরিবেশগত ও মনুষ্যসৃষ্ট সকল প্রকার দুর্যোগের ক্ষতিকর প্রভাব সহনীয় ও গ্রহণযোগ্য পর্যায়ে এনে জনগণের, বিশেষ করে দরিদ্র ও দুর্দশাগ্রস্ত জনগোষ্ঠীর দুর্যোগ ঝুঁকিহ্রাস করা, জরুরি দুর্যোগ সাড়া দান ও পুনর্গঠন কার্যক্রমকে অধিকতর কার্যকর করা এবং সংশ্লিষ্ট প্রতিষ্ঠানসমূহের সক্ষমতা বৃদ্ধি করা।

#### ৩.৩ মন্ত্রণালয়ের এলোকেশন অব বিজনেস

১. সার্বিক দুর্যোগ ঝুঁকিহ্রাস এবং দুর্যোগে সাড়া প্রদান ব্যবস্থাপনার সাথে সম্পর্কিত আইন, নীতিমালা, আদেশাবলী পরিকল্পনা, নির্দেশনা প্রণয়ন, পুনর্বিবেচনা এবং বাস্তবায়ন সংক্রান্ত কার্যক্রম;
২. Vulnerability Group Feeding (VGF) এবং অন্যান্য সামাজিক নিরাপত্তা কর্মসূচির ডাটাবেজ সংরক্ষণ, ব্যবস্থাপনা ও MIS সংক্রান্ত কার্যাবলি;
৩. ত্রাণ ও দুর্যোগ ঝুঁকিহ্রাসকরণ কর্মসূচি, পরিকল্পনা, গবেষণা এবং মনিটরিং সংক্রান্ত কার্যক্রম;
৪. দুর্যোগ ব্যবস্থাপনা ও ত্রাণ মন্ত্রণালয় এবং এর আওতাধীন অধিদপ্তর ও সংস্থার নন-ক্যাডার ও কারিগরী কর্মচারীদের কর্মী ব্যবস্থাপনা, নিয়ন্ত্রণ, কার্য মূল্যায়ন বিষয়ক কার্যাদি;

৫. দুর্যোগ ঝুঁকিহ্রাস এং জরুরি সাড়া প্রদান ব্যবস্থাপনার সাথে সম্পর্কিত সব ধরনের কার্যক্রমের সমন্বয়সাধন;
৬. বিভিন্ন মন্ত্রণালয়, সংস্থা, এনজিও, সর্বস্তরের স্থানীয় সরকার, কমিউনিটি ভিত্তিক সংগঠন (CBO), সুশীল সমাজ, সকল স্বার্থ সংশ্লিষ্ট পক্ষকে দুর্যোগ ঝুঁকিহ্রাসে মূল ধারায় সম্পৃক্তকরণ;
৭. জলবায়ু পরিবর্তনের বিরূপ প্রভাবের ফলে সৃষ্ট দুর্যোগ মোকাবিলায় গৃহীত প্রকল্পসমূহ বাস্তবায়ন;
৮. জরুরি ত্রাণ ও পুনর্বাসন কর্মসূচির প্রকল্প প্রণয়ন, সম্মতি প্রদান, প্রশাসন, সমন্বয় এং তত্ত্বাবধান সংক্রান্ত যাবতীয় কার্যক্রম;
৯. সামাজিক নিরাপত্তা কর্মসূচি যথা- টিআর, ভিজিএফ, কাবিখা, স্কুল ফিডিং কর্মসূচি, গ্রামীণ অবকাঠামো নির্মাণ, ঝুঁকিহ্রাস কর্মসূচি, রাস্তাঘাট রক্ষণাবেক্ষণ কর্মসূচি অনুমোদন, প্রশাসন এং মনিটরিং সংক্রান্ত কার্যাবলি;
১০. দুর্যোগ ঝুঁকিহ্রাসকরণে ছোট ছোট সেতু/কালভার্ট, ঘূর্ণিঝড় আশ্রয়কেন্দ্র, বন্যা আশ্রয়কেন্দ্র নির্মাণ এং রক্ষণাবেক্ষণ;
১১. এ মন্ত্রণালয়ের সাথে সম্পর্কিত বিভিন্ন উন্নয়নমূলক প্রকল্প/কর্মসূচি প্রণয়ন এং বাস্তবায়ন;
১২. দুর্যোগ ব্যবস্থাপনা সংক্রান্ত আঞ্চলিক ও আন্তর্জাতিক সাহায্য, ঋণ ও মঞ্জুরীর অনুসন্ধান এং প্রশাসন ও সমন্বয়সাধন;
১৩. এ মন্ত্রণালয়ের জন্য নির্ধারিত বিষয়াবলি সম্পর্কে বিভিন্ন আঞ্চলিক ও আন্তর্জাতিক সংস্থা এং অন্যান্য দেশের সাথে যোগাযোগ রক্ষা করা;
১৪. দুর্যোগকালে দুর্যোগের ক্ষয়ক্ষতি নিরূপণ এং জরুরি অবস্থা জারীর ঘোষণা এং স্থানান্তরের (Evacuation) নির্দেশ প্রদান;
১৫. দুর্যোগে সাড়াপ্রদান কার্যক্রম স্থাপন, শক্তিশালীকরণ এং উন্নয়ন;
১৬. দুর্যোগ বিষয়ক স্থায়ী আদেশাবলি হালনাগাদকরণ এং বাস্তবায়ন;
১৭. জাতীয় এং স্থানীয় পর্যায়ে দুর্যোগ ব্যবস্থাপনা তথ্য কেন্দ্র (DMIC) স্থাপন, ব্যবস্থাপনা এং পরিচালনা;
১৮. ভূমিকম্প, স্থাপনা ভেঙ্গে পড়া, সুনামী, অগ্নিকাণ্ড এং যে সকল দুর্যোগে বহু মানুষের প্রাণহানি ঘটে সেক্ষেত্রে প্রতিকারমূলক এং প্রস্তুতিমূলক পদক্ষেপ গ্রহণ;
১৯. দুর্যোগ ব্যবস্থাপনা সম্পর্কে সচেতনতা সৃষ্টি বিষয়ক প্রশিক্ষণ প্রদান ও সমন্বয়সাধন;
২০. এ মন্ত্রণালয়ের বাজেট, অর্থ সংস্থান সম্পর্কিত সকল বিষয়াবলি;
২১. শরণার্থী সম্পর্কিত কর্মসূচি বাস্তবায়ন;
২২. এ মন্ত্রণালয়ের ক্ষেত্রে প্রযোজ্য সকল আইন এং বিধি বিধান প্রণয়ন;
২৩. এ মন্ত্রণালয়ের জন্য নির্ধারিত সকল ধরনের তথ্য প্রদান ও অনুসন্ধান কার্যক্রম;
২৪. আদালতের নির্ধারিত ফি ব্যতীত এ মন্ত্রণালয়ের জন্য প্রযোজ্য সকল ধরনের ফি সম্পর্কিত বিষয়াবলি;
২৫. দুর্যোগ ব্যবস্থাপনা ও ত্রাণ মন্ত্রণালয়ের সঙ্গে সম্পর্কিত অন্যান্য সকল বিষয়।

### ৩.৪ দুর্যোগ ব্যবস্থাপনা ও ত্রাণ মন্ত্রণালয়ের প্রধান কার্যাবলি

১. দুর্যোগ ব্যবস্থাপনা সংক্রান্ত আইন, নীতি ও কর্মপরিকল্পনা প্রণয়ন এং বাস্তবায়ন;
২. জরুরি মানবিক সহায়তা ও পুনর্বাসন কার্যক্রম সংক্রান্ত নীতি ও পরিকল্পনা প্রণয়ন এং সংশ্লিষ্ট সকল সামাজিক নিরাপত্তা কর্মসূচির ডাটাবেস প্রস্তুত ও সংরক্ষণ;
৩. দুর্যোগ ঝুঁকিহ্রাস পরিকল্পনা প্রণয়ন, প্রশিক্ষণ ও গবেষণা কার্যক্রম গ্রহণ এং এর সাথে সম্পৃক্ত স্থানীয়, আঞ্চলিক ও আন্তর্জাতিক বিভিন্ন উন্নয়ন সহযোগীদের মধ্যে সমন্বয় সাধন, পর্যবেক্ষণ ও মূল্যায়ণ;
৪. গ্রামীণ অবকাঠামো সংস্কার (কাবিখা), গ্রামীণ অবকাঠামো রক্ষণাবেক্ষণ (টেস্ট রিলিফ), দুঃস্থদের খাদ্য সহায়তা (ভিজিএফ), জিআর (খাদ্য), নগদ অর্থ সহায়তা (জিআর), শীত বস্ত্র সহায়তাসহ এ ধরনের অন্যান্য কর্মসূচি প্রণয়ন ও বাস্তবায়নের মাধ্যমে দুর্দশা লাঘবে খাদ্য নিরাপত্তা নিশ্চিত করা;
৫. অতিদরিদ্রদের ঝুঁকিহ্রাসকল্পে বছরের বিভিন্ন সময়ে কর্মসংস্থান নিশ্চিত করার লক্ষ্যে ৪০ দিনের কর্মসূচি বাস্তবায়ন;



৬. বৈদেশিক উৎস হতে প্রাপ্ত খাদ্য এবং অন্যান্য জরুরি মানবিক সহায়তা ব্যবহার ও বিতরণে সমন্বয় সাধন, উন্নয়ন সহযোগী দেশ ও প্রতিষ্ঠানের সাথে সম্পৃক্ত কার্যাবলি বাস্তবায়ন;
৭. শরণার্থী বিষয়ক কর্মসূচি বাস্তবায়ন ও সংশ্লিষ্ট জাতীয় ও আন্তর্জাতিক সংস্থার সাথে সমন্বয় সাধন;
৮. দুর্যোগ ঝুঁকিহ্রাস সহায়ক ভৌত অবকাঠামো নির্মাণ;
৯. দুর্যোগ ব্যবস্থাপনা ও ঝুঁকিহ্রাস ক্ষমতা বৃদ্ধিকরণে সতর্ক সংকেতসহ মটিভেশন ও প্রশিক্ষণ বিষয়ক কার্যক্রম সম্পাদন।

### ৩.৫ দুর্যোগ ব্যবস্থাপনা ও ত্রাণ মন্ত্রণালয়ের মধ্যমেয়াদী কৌশলগত লক্ষ্য ও উদ্দেশ্য

কৌশলগত মধ্যমেয়াদি উদ্দেশ্য	প্রধান কার্যক্রমসমূহ	বাস্তবায়নকারী দপ্তর/সংস্থা
১. দুর্যোগ ব্যবস্থাপনা পদ্ধতি প্রাতিষ্ঠানিকীকরণ, পেশাদারিত্ব সৃষ্টি ও সক্ষমতা বৃদ্ধি।	<ul style="list-style-type: none"> <li>● দুর্যোগ ব্যবস্থাপনা বিষয়ে দুর্যোগপ্রবণ এলাকার সংশ্লিষ্ট সকলকে প্রশিক্ষণ প্রদান</li> </ul>	মন্ত্রণালয়
	<ul style="list-style-type: none"> <li>● দুর্যোগ ঝুঁকিহ্রাসকল্পে জাতীয় ও স্থানীয় পর্যায়ে সংস্থাভিত্তিক আপদকালীন পরিকল্পনা প্রণয়ন এবং দুর্যোগ প্রবণ ও অতিদরিদ্র জনগোষ্ঠী অধ্যুষিত এলাকা চিহ্নিতকরণ</li> <li>● দুর্যোগ মোকাবিলার জন্য উদ্ধারকারী যানবাহন ও যন্ত্রপাতি সংগ্রহ, সংরক্ষণ ও বিতরণ</li> </ul>	দুর্যোগ ব্যবস্থাপনা অধিদপ্তর
২. দুর্যোগ ঝুঁকিহ্রাসের লক্ষ্যে অবকাঠামো সম্প্রসারণ ও মানোন্নয়ন	<ul style="list-style-type: none"> <li>● দ্রুত পানি নিষ্কাশনের জন্য ছোট ও মাঝারী আকারের ব্রিজ, কালভার্ট নির্মাণ</li> <li>● উপকূলীয় এলাকায় বহুমুখী ঘূর্ণিঝড় আশ্রয়কেন্দ্র নির্মাণ ও রক্ষণাবেক্ষণ</li> <li>● বন্যা প্রবণ এলাকায় বহুমুখী বন্যা আশ্রয়কেন্দ্র নির্মাণ ও রক্ষণাবেক্ষণ</li> <li>● ঘূর্ণিঝড় সহনীয় গৃহ নির্মাণ, সামাজিক প্রতিষ্ঠানের মাঠ উঁচুকরণ ও মাটির কিল্লা নির্মাণ</li> </ul>	দুর্যোগ ব্যবস্থাপনা অধিদপ্তর
৩. বিপদাপন্ন ও দুর্দশাগ্রস্ত জনগোষ্ঠীর দুর্দশা লাঘব ও ঝুঁকিহ্রাসকরণ	<ul style="list-style-type: none"> <li>● চিহ্নিত দুর্যোগপ্রবণ এলাকায় অতি দরিদ্রদের বিশেষত দরিদ্র দুঃস্থ নারীদের কর্মসংস্থান</li> <li>● জলবায়ু পরিবর্তনজনিত ঝুঁকিহ্রাসের জন্য অভিযোজন কার্যক্রম গ্রহণ</li> <li>● অন্তর্নিহিত ঝুঁকি চিহ্নিতকরণ ও আগাম সংকেতের মাধ্যমে জীবন ও সম্পদের ক্ষয়ক্ষতি কমানো</li> </ul>	মন্ত্রণালয়
	<ul style="list-style-type: none"> <li>● কাজের বিনিময়ে খাদ্য কর্মসূচি বাস্তবায়ন</li> <li>● টি.আর.কর্মসূচি বাস্তবায়ন</li> <li>● ভি.জি.এফ. কর্মসূচি বাস্তবায়ন</li> <li>● জি.আর (খাদ্য) জি.আর (নগদ অর্থ), শাড়ী, লুঙ্গি, কম্বল, টেউটিন, গৃহনির্মাণ মুঞ্জুরি ইত্যাদি বিতরণ</li> </ul>	দুর্যোগ ব্যবস্থাপনা অধিদপ্তর

### ৩.৬ সাংগঠনিক কাঠামো ও জনবল

দুর্যোগ ব্যবস্থাপনা ও ত্রাণ মন্ত্রণালয়ের নির্বাহী প্রধান হিসেবে রয়েছেন একজন মন্ত্রী। রুলস্ অব বিজনেস অনুযায়ী মাননীয় মন্ত্রী মন্ত্রণালয়ের কর্মকাণ্ড বাস্তবায়নের সার্বিক দায়িত্ব পালন করছেন। এছাড়া দুর্যোগ ব্যবস্থাপনা ও ত্রাণ মন্ত্রণালয়ের সার্বিক কর্মকাণ্ড বাস্তবায়নে সহায়তা করার জন্য একজন সচিব রয়েছেন। এ মন্ত্রণালয়ের প্রশাসনিক ও আর্থিক প্রধান হিসেবে তিনি মন্ত্রণালয়ের এবং নিম্নোক্ত ২ (দুই) টি সংস্থা ও একটি কমিশনার কার্যালয়ের তত্ত্বাবধান করেন। এগুলো হলো:

- দুর্যোগ ব্যবস্থাপনা অধিদপ্তর
- ঘূর্ণিঝড় প্রস্তুতি কর্মসূচি
- শরণার্থী ত্রাণ ও প্রত্যাশাসন কমিশনারের কার্যালয়



#### খ. জনবল

সাংগঠনিক কাঠামো অনুযায়ী দুর্যোগ ব্যবস্থাপনা ও ত্রাণ মন্ত্রণালয়ের মোট অনুমোদিত জনবল ১৭৩ জন। এর মধ্যে ১ম-৯ম গ্রেডের ৩৯ জন, ১০ম গ্রেডের ৩৬ জন, ১১-২০ গ্রেডের ৯৮ জন কর্মচারী।





#### ৩.৭ দুর্যোগ ব্যবস্থাপনা ও ত্রাণ মন্ত্রণালয় এর মাননীয় প্রতিমন্ত্রী ও কর্মকর্তাগণের নাম ও পদবি



ডাঃ মোঃ এনামুর রহমান, এমপি  
মাননীয় প্রতিমন্ত্রী



মোঃ কামরুল হাসান এনডিসি  
সচিব







	নাম ও পদবি		নাম ও পদবি
	রওশন আরা বেগম অতিরিক্ত সচিব (প্রশাসন, বাজেট, সেবা, আইসিটি, দুব্য-১ এবং এপিএ)		শেখ মোঃ মনিরুজ্জামান অতিরিক্ত সচিব (ত্রাণ)
	রবীন্দ্রনাথ বর্মন অতিরিক্ত সচিব (পরিকল্পনা ও উন্নয়ন, অডিট, দুর্যোগ ব্যবস্থাপনা-৩, এনডিআরসিসি)		শিখা সরকার অতিরিক্ত সচিব (সিপিপি, দুর্যোগ ব্যবস্থাপনা-২, সমন্বয় ও সংসদ)

	নাম ও পদবি		নাম ও পদবি
	কে এম আবদুল ওয়াদুদ অতিরিক্ত সচিব(আইন, ত্রাণ প্রশাসন)		মোমেনা খাতুন যুগ্মসচিব (দুব্যা-১)
	মোঃ হাসান সারওয়ার যুগ্ম সচিব (প্রধান, শরণার্থী সেল)		এবিএম সফিকুল হায়দার যুগ্মসচিব (পরিকল্পনা)
	আবু সালেহ মোঃ মহিউদ্দিন খাঁ যুগ্মসচিব (সংসদ ও সমন্বয়, দুর্যোগ ব্যবস্থাপনা -৩)		আ স ম আশরাফুল ইসলাম যুগ্ম সচিব (প্রশাসন ও সেবা)
	আরিফ আহমদ যুগ্ম সচিব (ত্রাণ প্রশাসন, বাজেট, এপিএ)		কাজী শফিকুল আলম যুগ্মসচিব (দুব্যা-২ ও ত্রাণ)
	মো: মনিরুজ্জামান যুগ্মসচিব (এনডিআরসিসি)		মো: জহুরুল আলম চৌধুরী উপসচিব(অডিট)
	লুৎফুন নাহার উপসচিব (ত্রাণ-১)		মোহাম্মদ ওবায়দুল ইসলাম উপ সচিব (পরিকল্পনা-২, প্রশিক্ষণ)
	মুনিরা সুলতানা উপ সচিব (আইন, ত্রাণ প্রশাসন-২)		শামীম আহাম্মদ প্রতিমন্ত্রীর সহকারী একান্ত সচিব
	মোহাম্মদ হারুন অর রশিদ উপসচিব (সমন্বয় ও সংসদ, সিপিপি)		মো: কোরবান আলী উপসচিব (শরণার্থী সেল)

	নাম ও পদবি		নাম ও পদবি
	সেলিম আহমদ উপসচিব (দুব্য-১)		আবু সাইদ মো: কামাল উপ সচিব (ত্রাণ কর্মসূচি-২)
	মো: মজিবুর রহমান উপসচিব (প্রশাসন)		মোহাম্মদ ফারুক হোসেন উপ সচিব (বাজেট)
	আবু ইউসুফ মোহাম্মদ রাসেল সিনিয়র সহকারী সচিব (পরিকল্পনা-৩)		সানজিদা ইয়াছমিন সিনিয়র সহকারী সচিব (দুব্য-২, প্রশিক্ষণ)
	ডা. শামীম রহমান সিনিয়র সহকারী সচিব (শরণার্থী সেল)		অসীম চন্দ্র বনিক সিনিয়র সহকারী সচিব (সেবা ও দুর্যোগ ব্যবস্থাপনা-৩)
	তানভীর-আল-নাসীফ সিনিয়র সহকারী সচিব (ত্রাণ প্রশাসন-১, ত্রাক-১)		ডা. শামীম রহমান সচিবের একান্ত সচিব
	মো: অলিদ বিন আসাদ সিস্টেম এনালিস্ট		মোহাম্মদ আব্দুল কাদের প্রোগ্রামার
	কে, এম আনিছুল ইসলাম সহকারী সচিব (ত্রাক-২, সেবা)		মো: হাবিব উল্যা সহকারী সচিব
	মো: দলিল উদ্দিন ভারপ্রাপ্ত কর্মকর্তা (এনডিআরসিসি)		মো: আব্দুল লতিফ সিদ্দিকি হিসাব রক্ষণ অফিসার
	মোঃ সফিউদ্দিন আহাম্মদ সিনিয়র ফাইন্যান্স এন্ড একাউন্টস অফিসার (চ:দা:)		মোঃ ইমাম হোসেন ফাইন্যান্স অফিসার সিভিল রিলিফ

	নাম ও পদবি		নাম ও পদবি
	মোঃ নাসির খান ফাইন্যান্স অফিসার সিভিল রিলিফ		মোঃ আখতার হোসেন ফাইন্যান্স অফিসার সিভিল রিলিফ
	মোঃ রাশেদ আলী গাজী ব্যক্তিগত কর্মকর্তা		মোঃ নুর নওয়াজ ব্যক্তিগত কর্মকর্তা
	মাইসুরা বেগম ব্যক্তিগত কর্মকর্তা		মোঃ আব্দুল হালিম ব্যক্তিগত কর্মকর্তা
	মো: মহিউদ্দিন ব্যক্তিগত কর্মকর্তা		আসমা আক্তার ব্যক্তিগত কর্মকর্তা
	ফেরদাউস মিয়া ব্যক্তিগত কর্মকর্তা		ফাতেমা আক্তার ব্যক্তিগত কর্মকর্তা
	শারমিন আক্তার ব্যক্তিগত কর্মকর্তা		জনাব মোঃ মিজানুর রহমান প্রশাসনিক কর্মকর্তা
	মোঃ শফিউর রহমান প্রশাসনিক কর্মকর্তা		মোঃ সিরাজুল ইসলাম প্রশাসনিক কর্মকর্তা
	মোঃ মনির হোসেন প্রশাসনিক কর্মকর্তা		মোঃ নজরুল ইসলাম প্রশাসনিক কর্মকর্তা
	লুৎফুন নাহার প্রশাসনিক কর্মকর্তা		মুহিবুল্লাহ প্রশাসনিক কর্মকর্তা



	নাম ও পদবি		নাম ও পদবি
	মোঃ তোফাজ্জল হোসেন প্রশাসনিক কর্মকর্তা		এহছানুল কবির প্রশাসনিক কর্মকর্তা
	মোঃ শফিকুল ইসলাম প্রশাসনিক কর্মকর্তা		রফিকুল ইসলাম প্রশাসনিক কর্মকর্তা
	মোঃ মোসাদ্দেকুস সালেহীন প্রশাসনিক কর্মকর্তা		মোঃ নাগিব মাহফুজ প্রশাসনিক কর্মকর্তা
	মোঃ মহসিন মোল্লা প্রশাসনিক কর্মকর্তা		

## ৪.০ দুর্যোগ ব্যবস্থাপনা ও ত্রাণ মন্ত্রণালয় কর্তৃক ২০২১-২০২২ অর্থবছরে গৃহীত কার্যক্রম

### ৪.১ ত্রাণ কর্মসূচি-১

মানবিক সহায়তা কার্যক্রমের তথ্যাদিঃ

ক্র.নং	কর্মসূচির নাম/ ধরণ	প্রতিবেদনাধীন বছর (২০২১-২০২২)		প্রতিবেদনাধীন বছর (২০২০-২০২১)	
		সুবিধাভোগী ব্যক্তি/ পরিবার/ প্রতিষ্ঠানের সংখ্যা (লক্ষ জন)	আর্থিক সংশ্লেষ (লক্ষ টাকায়)	সুবিধাভোগী ব্যক্তি/ পরিবার/ প্রতিষ্ঠানের সংখ্যা (লক্ষ জন)	আর্থিক সংশ্লেষ (লক্ষ টাকায়)
১।	ভিজিএফ	৪২০.০০	৯৯,২৪৫	৪০০.৩৯	৯৪,০০৯
২।	ত্রাণ কার্য (চাল)	৫০০.০০	৫৯,০৭৪	৩৫৫.০৬	৫৬,৮৮২
৩।	বিভিন্ন ত্রাণসামগ্রী (কম্বল এবং শীতবস্ত্র, শুকনা ও অন্যান্য খাবার, ডেউটিন, তীবু, শিশুখাদ্য, গো-খাদ্য ইত্যাদি)	৩১.২০	১৮,৫০০	৩১.২০	১৮,৫০০
৪।	গৃহমঞ্জুরি	১.২৩	২,৭৫০	১.২৩	২,৭৫০
৫।	বিবিধ ত্রাণ কার্য (বন্যা, খরা, ঘূর্ণিঝড় ও অন্যান্য)	৩৬.০০	৮,১০০	২৮.০০	৭,১০০
৬।	ইজিপিপি	৩৮.৬৮	১৬৫,০০০	৩৮.৬৮	১৬৫,০০০
	ইজিপিপি+	০.৪০১	২৭৫,০০০	-	-
মোট=		১০২৮.৫১	৬২৭,৬৬৯	৮৫৪.৫৬	৩,৪৪,২৪১





## ৪.২ ত্রাণ কর্মসূচি-২

গ্রামীণ অবকাঠামো সংস্কার (কাবিখা/কাবিটা) কর্মসূচির আওতায় রাস্তা নির্মাণ/ সংস্কার, তৈরীসহ বিভিন্ন অবকাঠামো উন্নয়নের জন্য সংসদীয় নির্বাচনী এলাকা ও উপজেলা পরিষদের বিপরীতে গত ২০২১-২০২২ অর্থবছরে কাবিটা কর্মসূচি খাতে ৬২০,৩২,০০,০০০/- টাকা এবং ১,১০,৮৫৫.৫৭৫ মে.টন চাল ও ৮৪,৭২২.৪৫৭ মে.টন গম বরাদ্দ প্রদান করা হয়েছে। এছাড়া গ্রামীণ অবকাঠামো রক্ষণাবেক্ষণ (টিআর) কর্মসূচির আওতায় সংসদীয় নির্বাচনী এলাকা, বিভাগীয় কমিশনার, জেলা প্রশাসক, উপজেলা পরিষদ ও পৌরসভার বিপরীতে গত ২০২১-২০২২ অর্থবছরে ১০২৭,৩৯,০০,০০০/- টাকা বরাদ্দ প্রদান করা হয়েছে।



দেশের একটি মানুষও গৃহহীন থাকবে না এ লক্ষ্যকে সামনে রেখে ভূমিহীন ও গৃহহীন পরিবার পুনর্বাসনকল্পে মাননীয় প্রধানমন্ত্রীর অনুমোদনক্রমে গৃহ নির্মাণ কর্মসূচি গ্রহণ করা হয়। সে লক্ষ্যে গত ২০১৮-২০১৯ অর্থবছর হতে গ্রামীর অবকাঠামো সংস্কার/ রক্ষণাবেক্ষণ (কাবিটা ও টিআর) কর্মসূচিতে বরাদ্দকৃত অর্থে গৃহ নির্মাণ কার্যক্রম বাস্তবায়ন করা হচ্ছে। প্রধানমন্ত্রীর কার্যালয়ের আশ্রয়ণ-২ প্রকল্পের চাহিদা মোতাবেক গত ২০২১-২০২২ অর্থবছরে ভূমিহীন ও গৃহহীন 'ক' শ্রেণির পরিবার পুনর্বাসনকল্পে প্রতিটি গৃহের নির্মাণ ব্যয় ২,৫৯,৫০০/- টাকা হারে এবং আনুষাংগিক ব্যয়সহ মোট ১৩০২,০২,৬২,৭৯৯/- (এক হাজার তিনশত দুই কোটি দুই লক্ষ বাষট্টি হাজার সাতশত নিরানব্বই) টাকা বরাদ্দ প্রদান করা হয়েছে। ছাড়কৃত অর্থে সারাদেশে মোট ৪৮,৫৯১টি গৃহ নির্মাণ কার্যক্রম বাস্তবায়ন করা রয়েছে।

### ৪.৩ ত্রাণ প্রশাসন-১

ত্রাণ প্রশাসন-১ শাখা হতে দুর্যোগ ব্যবস্থাপনা অধিদপ্তরের কর্মকর্তাদের নিয়োগ, বদলি, পদোন্নতি, চাকরি স্থায়ীকরণ, অবসর গ্রহণের অনুমতি, পেনশন মঞ্জুরিসহ সকল প্রশাসনিক কার্যক্রম সম্পন্ন করা হয়। বিবেচ্য ২০২১-২০২২ অর্থ বছরের এ শাখা হতে নিম্নের গুরুত্বপূর্ণ কার্যক্রমসমূহ সম্পাদিত হয়েছেঃ

- (১) ২০ জন ২য় শ্রেণির উপজেলা প্রকল্প বাস্তবায়ন কর্মকর্তা-কে ১ম শ্রেণির উপজেলা প্রকল্প বাস্তবায়ন কর্মকর্তা পদে পদোন্নতি প্রদান করা হয়েছে।
- (২) ৫+১৭=২২ জন ১ম শ্রেণির উপজেলা প্রকল্প বাস্তবায়ন কর্মকর্তা-কে ডিআরআরও পদে পদোন্নতি দেওয়া হয়েছে।
- (৩) দুর্যোগ ব্যবস্থাপনা অধিদপ্তরাধীন ১৩ জন কর্মকর্তার পেনশন/পারিবারিক পেনশন মঞ্জুর করা হয়েছে। ০৭ জন কর্মকর্তার ল্যাম্পগ্রান্ট মঞ্জুর করা হয়েছে।
- (৪) অধিদপ্তরাধীন ১ম শ্রেণির ১৪ জন কর্মকর্তাদের জিপিএফ-এর অর্থ অগ্রিম/ চূড়ান্ত উত্তোলনের মঞ্জুরি এবং শ্রান্তি বিনোদন ছুটি ও ভাতা মঞ্জুর করা হয়েছে।
- (৫) দুর্যোগ ব্যবস্থাপনা অধিদপ্তরাধীন ১ম শ্রেণির উপজেলা প্রকল্প বাস্তবায়ন কর্মকর্তাদের বদলী/পদায়নের প্রজ্ঞাপন/ আদেশ জারি করা হয়েছে।
- (৬) ইজিপিপি প্রকল্পের ২০ জন উপসহকারী প্রকৌশলীকে দুর্যোগ ব্যবস্থাপনা অধিদপ্তরের ২য় শ্রেণির উপজেলা প্রকল্প বাস্তবায়ন কর্মকর্তা পদে আত্মীকরণ করা হয়েছে।
- (৭) অধিদপ্তরের ৩য় ও ৪র্থ শ্রেণির যথাক্রমে ৫৭+১১৬ = ১৭৩ জন কর্মচারী নিয়োগের অনুমতি/ ছাড়পত্র প্রদান করা হয়েছে।
- (৮) অধিদপ্তরের অন্যান্য প্রশাসনিক কার্যাবলী সম্পন্ন করা হয়েছে।

### ৪.৪ ত্রাণ প্রশাসন-২

ত্রাণ প্রশাসন-২ অধিশাখা হতে দুর্যোগ ব্যবস্থাপনা অধিদপ্তরের বিভিন্ন জেলায় কর্মরত জেলা ত্রাণ ও পুনর্বাসন কর্মকর্তাদের বদলি, পদোন্নতি, ভবিষ্যৎ তহবিল হতে অর্থ উত্তোলন, বিদেশ ভ্রমণ, পেনশন মঞ্জুরীসহ অন্যান্য প্রশাসনিক কার্যক্রম সম্পন্ন করা হয়।

- ১। ১৫ জন জেলা ত্রাণ ও পুনর্বাসন কর্মকর্তার অনুকূলে পেনশন মঞ্জুরী জ্ঞাপন করা হয়েছে।
- ২। ৩৫ জন জেলা ত্রাণ ও পুনর্বাসন কর্মকর্তার অনুকূলে জিপিএফ মঞ্জুরী জ্ঞাপন করা হয়েছে।
- ৩। ১০ জন জেলা ত্রাণ ও পুনর্বাসন কর্মকর্তাকে প্রশাসনিক কারণে বদলী করা হয়েছে।
- ৪। ১০ জন কর্মকর্তার অনুকূলে বিদেশ ভ্রমণের অনুমতি প্রদান করা হয়েছে।
- ৫। ৫ জন জেলা ত্রাণ ও পুনর্বাসন কর্মকর্তার স্ত্রীর অনুকূলে পারিবারিক পেনশন মঞ্জুর করা হয়েছে।



৬। ২ জন জেলা ত্রাণ ও পুনর্বাসন কর্মকর্তাকে দুর্যোগ ব্যবস্থাপনা অধিদপ্তরে চলতি দায়িত্বে উপপরিচালক পদে পদোন্নতি দেয়া হয়েছে।

৭। ২ জন জেলা ত্রাণ ও পুনর্বাসন কর্মকর্তার অনুকূলে অর্জিত ছুটি মঞ্জুর করা হয়েছে।

৮। দুর্যোগ ব্যবস্থাপনা অধিদপ্তরের অর্গানোগ্রাম সংশোধন এবং নিয়োগ বিধির কার্যক্রম চলমান রয়েছে।



**দুর্যোগ ব্যবস্থাপনা ও ত্রাণ প্রতিমন্ত্রী ডা. মোঃ এনামুর রহমান গাজীপুর সদর উপজেলার পিরুজালী এলাকায় গৃহহীন ও ভূমিহীনদের জন্য প্রধানমন্ত্রীর উপহারের নির্মাণাধীন ঘর পরিদর্শন করেন (বুধবার, ১৬ মার্চ ২০২২)।-  
পিআইডি**

### ৪.৫ দুর্যোগ ব্যবস্থাপনা কর্মসূচি-১

দুর্যোগ ব্যবস্থাপনা কর্মসূচি-১ শাখা হতে ২০২১-২০২২ অর্থবছরে যেসব কার্যাবলি সম্পাদিত হয়েছে তা নিম্নরূপঃ

১। সাম্প্রতিক বন্যা মোকাবেলায় গত ২০/০৬/২০২২ খ্রিঃ তারিখ মাননীয় প্রধানমন্ত্রীর সভাপতিত্বে জাতীয় দুর্যোগ ব্যবস্থাপনা কাউন্সিল (NDMC) এর বিশেষ সভা অনুষ্ঠিত হয়।

২। দুর্যোগ বিষয়ক স্থায়ী আদেশাবলি-২০১৯ এ টেকসই উন্নয়ন অভিলক্ষ্য (SDG), Sendai Framework for Disaster risk Reduction (SFDRR) ও আন্তর্জাতিক চুক্তি ও সনদে প্রদত্ত প্রতিশ্রুতি ও অঙ্গীকারসমূহ প্রতিপালন গুরুত্বের সঙ্গে বিবেচনায় আনা হয়েছে। এ আদেশাবলিতে জাতীয় পর্যায়ে থেকে শুরু করে স্থানীয় সরকারের সকল পর্যায়ের অংশীজনের দায়িত্ব ও কার্যাবলী গৃহীত হয়েছে। ‘কাউকে বাদ দিয়ে নয়’ (Leaving no one behind) সামাজিক অন্তর্ভুক্তিমূলক এ নীতির আলোকে দুর্যোগ ব্যবস্থাপনার সকল পর্যায়ে অন্যদের পাশাপাশি নারী, শিশু, প্রবীণ ও প্রতিবন্ধী ব্যক্তিদের কার্যকর অংশগ্রহণ নিশ্চিতকরণের বিষয় অন্তর্ভুক্ত করা হয়েছে।

৩। Disability inclusive Disaster Risk Management’ সংক্রান্ত জাতীয় টাস্কফোর্সের ৫ম সভা ১৬ মার্চ ২০২০ তারিখে অনুষ্ঠিত হয়। উক্ত সভায় বন্যাপ্রবণ জেলাসমূহে Multipurpose Accessible Rescue Boat সরবরাহের

লক্ষ্যে ডকইয়ার্ড এন্ড ইঞ্জিনিয়ারিং ওয়ার্কস লিঃ, নারায়ণগঞ্জ, বাংলাদেশ নৌবাহিনীর সঙ্গে একটি সমঝোতা স্মারক স্বাক্ষরিত হয়েছে। স্বাক্ষরিত সমঝোতা স্মারক অনুযায়ী ০৪ ডিসেম্বর ২০১৯ তারিখে চুক্তি সম্পাদনপূর্বক প্রতি বছর ২০টি করে ৩ বছরে মোট ৬০ টি Multipurpose Accessible Rescue Boat বন্যপ্রাণ জেলাসমূহে সরবরাহ করা হবে। ইতোমধ্যে ৩০ টি জেলায় বোট সরবরাহ করা হয়েছে। এছাড়াও বাকী ৩০ টি বোট হস্তান্তরের কার্যক্রম চলমান আছে।

৪। Disability inclusive Disaster Risk Management’ সংক্রান্ত জাতীয় টাঙ্কফোর্সের সভার সিদ্ধান্ত অনুযায়ী ‘প্রতিবন্ধিতা বান্ধব দুর্যোগ ঝুঁকিহাস বিষয়ক প্রশিক্ষণ মডিউল’ এবং ‘দুর্যোগ প্রতিবন্ধী ব্যক্তিদের সাথে কার্যকর যোগাযোগ স্থাপন এবং নিরাপদ উদ্ধার ও অপসারণ বিষয়ক প্রশিক্ষণ মডিউল’ প্রণয়ন করা হয়েছে।

৫। People’s Republic of China এর বাণিজ্য মন্ত্রণালয় ও গণপ্রজাতন্ত্রী বাংলাদেশ সরকারের অর্থ মন্ত্রণালয়ের মধ্যে স্বাক্ষরিত MOU এর আলোকে চীন সরকারের অর্থায়নে ন্যাশনাল ইমার্জেন্সি অপারেশন সেন্টার (NEOC) প্রতিষ্ঠার জন্য কার্যক্রম গ্রহণ করা হয়েছে। উল্লেখ্য, মাননীয় প্রধানমন্ত্রীর সভাপতিত্বে গত ০৯/০২/২০১৬ খ্রিস্টাব্দ তারিখে অনুষ্ঠিত জাতীয় দুর্যোগ ব্যবস্থাপনা কাউন্সিল সভায় (NDMC) খাদ্য মন্ত্রণালয়ের নিয়ন্ত্রণাধীন কেন্দ্রীয় খাদ্য গুদামের অভ্যন্তরে ০১ (এক) একর জমি প্রদানের বিষয়ে সিদ্ধান্ত গৃহীত হয়েছে এবং জমি রেজিস্ট্রি সম্পন্ন হয়েছে।

৬। “অভ্যন্তরীণ বাস্তবায়ন ব্যবস্থাপনা বিষয়ক জাতীয় কৌশলপত্র” ফেব্রুয়ারি ২০২১ এ চূড়ান্ত করা হয়েছে এবং কৌশলপত্র বাস্তবায়নের লক্ষ্যে খসড়া কর্মপরিকল্পনা প্রস্তুত করা হয়েছে।

৭। দুর্যোগ ব্যবস্থাপনা ও ত্রাণ মন্ত্রণালয় এবং সশস্ত্র বাহিনী বিভাগের যৌথ উদ্যোগে ২৬-২৮ অক্টোবর ২০২১ তারিখে ঢাকায় ডিজাস্টার রেসপন্স এক্সারসাইজ এন্ড এক্সচেঞ্জ (DREE)-এ বাংলাদেশের সরকারি ও বেসরকারি সংস্থাসমূহ, প্রতিনিধিবৃন্দ এবং সকল মন্ত্রণালয়/বিভাগ/অধিদপ্তর এর প্রতিনিধিগণ অংশগ্রহণ করেন।

৮। ২৫ জন ভিকটিমকে দুর্যোগ পরবর্তী সময়ে সাইকোসোশ্যাল কাউন্সিলিং প্রদান করা হয়েছে।

৯। ঢাকা বিশ্ববিদ্যালয়ের ইনস্টিটিউট অব ডিজাস্টার ম্যানেজমেন্ট এন্ড ভালনারিবিলিটি স্টাডিজ এর ৪০ জন শিক্ষার্থীর ইন্টার্নশীপের কার্যক্রম সম্পন্ন করা হয়েছে।

## ৪.৫.২ দুর্যোগ ব্যবস্থাপনা কর্মসূচী ২

দুর্যোগ ব্যবস্থাপনা কর্মসূচী২ শাখা হতে ২০২১-২০২২ অর্থবছরে যেসব কার্যাবলী সম্পাদিত হয়েছে তা নিম্নরূপঃ

১। ৩১ অক্টোবর - ১২ নভেম্বর ২০২১ সময়ে যুক্তরাজ্যের গ্লাসগো শহরে অনুষ্ঠিত বিশ্ব জলবায়ু সম্মেলন (COP26) অনুষ্ঠিত হয়। এ সম্মেলনে বাংলাদেশের প্রতিনিধি দলে দুর্যোগ ব্যবস্থাপনা ও ত্রাণ মন্ত্রণালয়ের সচিব জনাব মোঃ মোহসীন এবং উপসচিব জনাব আব্দুল্লাহ আল আরিফ সরকারি প্রতিনিধি দলের সদস্য হিসেবে অংশগ্রহণ করেন। COP26-এ বাংলাদেশ প্যাভিলিয়নে ০৪ নভেম্বর ২০২১ তারিখ দুর্যোগ ব্যবস্থাপনা ও ত্রাণ মন্ত্রণালয় “Minimizing Loss & Damage of Internal Displacement in Bangladesh” বিষয়ে একটি Side Event আয়োজন করে। উক্ত সাইড ইভেন্টের প্রধান অতিথি হিসেবে এ মন্ত্রণালয়ের মাননীয় প্রতিমন্ত্রী ডা. মোঃ এনামুর রহমান, এমপি উপস্থিত ছিলেন।

- ২। দুর্যোগ ব্যবস্থাপনা ও ত্রাণ মন্ত্রণালয় এবং বিশ্বখাদ্য কর্মসূচির যৌথ উদ্যোগে ২১ নভেম্বর ২০২১ হোটেল সোনারগাঁওয়ে “Emergency Preparedness and Response Activities বিষয়ে যৌথ কর্মপরিকল্পনা প্রণয়নের লক্ষ্যে একটি কর্মশালা আয়োজন করা হয়। কর্মশালাতে Joint Work Plan of the “Emergency Preparedness and Response (EPR) বিষয়ে একটি পরিকল্পনা তৈরী করা হয়।
- ৩। জুন ২০২২ মাসে Local Consultative Group Disaster & Emergency Response (LCG-DER) এর Terms of Reference (ToR) প্রস্তুত করা হয় এবং LCG Working Group পুনর্গঠন করা হয়।
- ৪। 1.5.4, 11.b.2, 13.1.3 মোট ৩ টি সূচকের বেইজলাইন উপাত্ত SDG Tracker-এ আপলোড করা হয়েছে এবং SDG Implementation Progress Report 2021 প্রকাশ করা হয়েছে।

## ৪.৬ ন্যাশনাল ডিজাস্টার রেসপন্স কো-অর্ডিনেশন সেন্টার (NDRCC)

বাংলাদেশ একটি দুর্যোগ প্রবণ দেশ হিসেবে জরুরি পরিস্থিতিতে কার্যকর ও সমন্বিত সাড়াদান কার্যক্রমের প্রয়োজন বিধায় জাতীয় পর্যায়ে Emergency Operation Centre (EOC) থাকা প্রয়োজন। দুর্যোগ সংক্রান্ত জাতীয় ডাটা সেন্টার এর ভূমিকা পালনের লক্ষ্যে ২০১১ সালে দুর্যোগ পরিস্থিতিসহ দুর্যোগে গৃহীত কার্যক্রম সংশ্লিষ্ট মন্ত্রণালয়/বিভাগ, এজেন্সির সাথে তথ্য বিনিময়, দুর্যোগের আগাম বার্তা প্রচার এবং দুর্যোগ সংক্রান্ত তথ্যের প্রবাহ সংরক্ষণের নিমিত্ত দুর্যোগ ব্যবস্থাপনা ও ত্রাণ মন্ত্রণালয়ে স্থাপিত কন্ট্রোল রুমকে পরিবর্তন করে National Disaster Response Coordination Centre (NDRCC) বা “জাতীয় দুর্যোগ সাড়াদান সমন্বয় কেন্দ্র” প্রতিষ্ঠা করা হয়।

দুর্যোগ সংক্রান্ত যে কোন তথ্য দ্রুত সংগ্রহ ও কর্তৃপক্ষকে দ্রুত সরবরাহের জন্য NDRCC-তে রয়েছে পর্যাপ্ত ইলেক্ট্রনিক যন্ত্রপাতি ও সাজ-সরঞ্জাম। এ কেন্দ্রে অনলাইনে সভা ও কর্মশালা করার ব্যবস্থা রয়েছে। দুর্যোগের সার্বক্ষণিক তথ্য সকলের জন্য সহজলভ্য করা এবং জনগণের জানমাল রক্ষায় সার্বক্ষণিক তৎপর থাকার নিমিত্ত মাননীয় প্রধানমন্ত্রী শেখ হাসিনার দিক-নির্দেশনায় কেন্দ্রটি সপ্তাহে ৭ দিন ২৪ ঘন্টা খোলা রাখা হয় এবং প্রতিদিন “দুর্যোগ সংক্রান্ত দৈনিক প্রতিবেদন” প্রকাশ ও বিতরণ করা হয়। দুর্যোগকালীন সময়ে বিশেষ প্রতিবেদনও প্রকাশ করা হয়। NDRCC দুর্যোগ সংক্রান্ত তথ্য ভান্ডার হিসেবে কাজ করে। SOD অনুযায়ী এ কেন্দ্রটি National Disaster Response Coordination Group (NDRCG) কে সাচিবিক সহায়তা প্রদান করে থাকে।

ঘূর্ণিঝড়, বন্যা, কালবৈশাখী ইত্যাদি দুর্যোগের পূর্বাভাসসমূহ বাংলাদেশ আবহাওয়া অধিদপ্তর, স্পারসো, বন্যা পূর্বাভাস ও সতর্কীকরণ কেন্দ্রের মাধ্যমে প্রাপ্তির পর NDRCC কর্তৃক সংশ্লিষ্ট কর্তৃপক্ষকে অবহিত করা হয়। অতঃপর কর্তৃপক্ষের নির্দেশনাসহ উহা দুর্যোগ ব্যবস্থাপনা অধিদপ্তর, সিপিপি, সংশ্লিষ্ট জেলা প্রশাসন ও উপজেলা প্রশাসন পর্যায়ে ফ্যাক্স, ফোন, ইমেইল ইত্যাদির মাধ্যমে প্রেরণ করা হয়। সম্ভাব্য দুর্যোগ মনিটরিংসহ সতর্ক প্রদানকারী সংস্থা ও সংশ্লিষ্ট দায়িত্বপ্রাপ্ত সংস্থার মধ্যে তথ্য আদান প্রদান নিশ্চিত করা হয়। দুর্যোগ ব্যবস্থাপনা ও ত্রাণ মন্ত্রণালয়ের বিভিন্ন উইং এবং National Disaster Response Coordination Group (NDRCG) এর অধীনে সাড়াদান সংশ্লিষ্ট সকল দলের মধ্যে দ্রুত যোগাযোগ ব্যবস্থা নিশ্চিত করে।

সাম্প্রতিককালে COVID-19 মহামারীতে NDRCC গুরুত্বপূর্ণ দায়িত্ব পালন করেছে। প্রতিদিন করোনা মহামারী সংক্রান্ত তিনটি করে প্রতিবেদন প্রস্তুত ও বিতরণ করা হয়েছে। COVID-19 মহামারী চলাকালীন সময়ে সংঘটিত সুপার সাইক্লোন ‘আম্পান’, দীর্ঘস্থায়ী বন্যা এবং উপকূলীয় জোয়ারের উপর বিশেষ প্রতিবেদন প্রস্তুত করা হয়েছে যা মাননীয় প্রধানমন্ত্রীর কার্যালয়সহ সারাদেশে সংশ্লিষ্ট প্রতিষ্ঠানসমূহে প্রেরণ করা হয়েছে। এছাড়া প্রতিদিন দুর্যোগ সংক্রান্ত দৈনিক প্রতিবেদন প্রদান অব্যাহত রাখা হয়েছে।

## এনডিআরসিসি'র কার্যক্রমসমূহ

- ১) বাংলাদেশ আবহাওয়া অধিদপ্তর ও বন্যা পূর্বাভাস ও সতর্কীকরণ কেন্দ্র থেকে বিভিন্ন প্রাকৃতিক দুর্যোগের পূর্বাভাস / আগাম তথ্য টেলিফোন, ফ্যাক্স, ইমেইল/ স্কুদে বার্তা এর মাধ্যমে সংগ্রহ এবং সংশ্লিষ্ট ব্যক্তি/প্রতিষ্ঠান উর্ধ্বতন কর্মকর্তা বরাবরে দ্রুত প্রেরণ করা। একই সাথে সরকারের উর্ধ্বতন কর্তৃপক্ষের নির্দেশনাসমূহও প্রেরণ করা;
- ২) দুর্যোগের পূর্বাভাস ও দেশের সকল নদ-নদীর অবস্থা সংক্রান্ত তথ্য সম্বলিত প্রতিবেদন তৈরী এবং বিভিন্ন কর্তৃপক্ষকে অবহিত করা;
- ৩) ঘূর্ণিঝড়, বন্যা ইত্যাদি প্রাকৃতিক দুর্যোগে ক্ষয়ক্ষতির তথ্য সংগ্রহপূর্বক জেলাওয়ারী ক্ষয়ক্ষতির বিস্তারিত প্রতিবেদন প্রণয়ন ও এ মন্ত্রণালয় হতে ত্রাণ সামগ্রী বরাদ্দের বিবরণ তৈরী করাসহ সরকারের উচ্চ পর্যায়ে অবহিতকরণ সংক্রান্ত কার্যাবলী সম্পন্ন করা;
- ৪) দুর্যোগ ব্যবস্থাপনা ও ত্রাণ মন্ত্রণালয়ের বিভিন্ন শাখা কর্তৃক জারীকৃত ত্রাণ সামগ্রী/ অর্থের বরাদ্দের তথ্য টেলিফোন/ ফ্যাক্স/ ইমেইল/স্কুদে বার্তা' এর মাধ্যমে জেলা পর্যায়ে প্রেরণ করা;
- ৫) বাংলাদেশ আবহাওয়া অধিদপ্তর, স্পারসো, বন্যা পূর্বাভাস ও সতর্কীকরণ কেন্দ্রে, ডিজাস্টার ম্যানেজমেন্ট ইনফরমেশন সেন্টার, ঘূর্ণিঝড় প্রস্তুতি কর্মসূচি, দুর্যোগ ব্যবস্থাপনা অধিদপ্তর, সশস্ত্র বাহিনী বিভাগ, ফায়ার সার্ভিস ও সিভিল ডিফেন্স, সিটি কর্পোরেশন প্রভৃতি প্রতিষ্ঠানের সাথে দুর্যোগ সংক্রান্ত তথ্যের আদান প্রদান সমন্বয় করা;
- ৬) ঘূর্ণিঝড়/ জলোচ্ছাস/ সুনামী/ ভূমিকম্প/ অগ্নিকাণ্ড/ খরা/ বন্যা প্রভৃতি প্রাকৃতিক দুর্যোগ সংক্রান্ত তথ্য টেলিফোন/ ফ্যাক্স/ ইমেইল/ স্কুদে বার্তা'র মাধ্যমে সংগ্রহ এবং সংশ্লিষ্ট ব্যক্তি, প্রতিষ্ঠান ও উর্ধ্বতন কর্মকর্তা বরাবর প্রেরণ সংক্রান্ত কার্যাবলী;
- ৭) বন্যার পূর্বাভাস ও দেশের সকল নদ-নদীর অবস্থা সংক্রান্ত প্রতিবেদন তৈরী এবং বিভিন্ন কর্তৃপক্ষকে অবহিত করা;
- ৮) ভূমিকম্প সংঘটিত হওয়ার সংবাদ প্রাপ্তির সাথে সাথে উর্ধ্বতন কর্তৃপক্ষকে অবহিত করা;
- ৯) সুনামী পূর্বাভাস এবং এ সংক্রান্ত তথ্যাদি গ্রহণের সাথে সাথে উর্ধ্বতন ও সংশ্লিষ্ট স্থানীয় কর্তৃপক্ষকে অবহিতকরণ;
- ১০) আবহাওয়ার পূর্বাভাস/ বঙ্গোপসাগরে নিম্নচাপের সৃষ্টি হলে নিম্নচাপ সংক্রান্ত যাবতীয় তথ্য সংগ্রহ করতঃ তাৎক্ষণিকভাবে উর্ধ্বতন ও সংশ্লিষ্ট স্থানীয় কর্তৃপক্ষকে অবহিতকরণ এবং এই বিষয়ে সরকারের উচ্চ পর্যায়ের নির্দেশ/সিদ্ধান্তসমূহ সংশ্লিষ্ট দপ্তর/জেলাসমূহে প্রেরণ করা;
- ১১) ঘূর্ণিঝড়/ সুনামী/ ভূমিকম্প/ বন্যা ইত্যাদি প্রাকৃতিক দুর্যোগে ক্ষয়ক্ষতির তথ্য সংগ্রহ পূর্বক জেলাওয়ারী ক্ষয়ক্ষতির বিস্তারিত প্রতিবেদন প্রণয়ন ও এ মন্ত্রণালয় হতে ত্রাণ সামগ্রী বরাদ্দের বিবরণ তৈরী করাসহ সরকারের উচ্চ পর্যায়ে অবহিতকরণ সংক্রান্ত কার্যাবলী;
- ১২) ই-মেইল/ ফ্যাক্সের মাধ্যমে দেশ বিদেশে দুর্যোগকালীন ও দুর্যোগ উত্তর সময়ে দুর্যোগ সংক্রান্ত তথ্য বিনিময়;
- ১৩) COVID-19 সংক্রমণের ক্ষয়ক্ষতি সংক্রান্ত তথ্য উর্ধ্বতন কর্তৃপক্ষকে অবহিতকরণ;



১৪) National Disaster Response Co-ordination Group (NDRCG) কে সাচিবিক সহায়তা প্রদান এবং প্রয়োজনে সভা আহ্বান করা;

১৫) সিভিল মিলিটারী Co-ordination এ সহায়তা প্রদান (জরুরি ত্রাণ কার্য সম্পাদনের সময়) ইত্যাদি;

### NDRCC'র কার্যক্রমের প্রভাব (Impact):

- ✓ দুর্ঘটনের আগাম সতর্ক বার্তা প্রচারের মাধ্যমে তাৎক্ষণিকভাবে সাড়াদান প্রদান করা সম্ভব হয়েছে;
- ✓ জাতীয় ও স্থানীয় পর্যায়ে তথ্য বিনিময় ও দ্রুত সিদ্ধান্ত গ্রহণের মাধ্যমে দুর্ঘটনে কার্যকর প্রস্তুতি এবং সাড়াদানে সমন্বিত কার্যক্রম গ্রহণ করা সম্ভব হয়েছে;
- ✓ প্রযুক্তি ও তথ্য ব্যবহারের মাধ্যমে পূর্বপ্রস্তুতি ও সাড়াদান দক্ষতার সাথে বাস্তবায়নের ফলে দুর্ঘটনের ক্ষয়ক্ষতি বহুাংশে কমিয়ে উন্নয়ন টেকসই করণে ভূমিকা রাখা সম্ভব হচ্ছে;
- ✓ জাতীয় দুর্ঘটন সাড়াদান সমন্বয় কেন্দ্রের মাধ্যমে সংকলিত দুর্ঘটন সংক্রান্ত তথ্য “সরকারের তথ্যসূত্র” হিসেবে দেশী ও বিদেশী বিভিন্ন ইলেক্ট্রনিক ও প্রিন্ট মিডিয়ায় ব্যবহার করা হচ্ছে।

### ৪.৭ প্রশাসন অনুবিভাগ

#### ৪. ৭.১ সাধারণ প্রশাসন

দুর্ঘটন ব্যবস্থাপনা ও ত্রাণ মন্ত্রণালয়ের প্রশাসন অধিশাখা তথ্য অধিকার আইন, অভিযোগ প্রতিকার ব্যবস্থা, সিটিজেন চার্টার, মন্ত্রণালয়/অধিদপ্তরে ন্যস্তকৃত কর্মকর্তাদের (প্রেষণে/সংযুক্তি) যোগদানপত্র পৃষ্ঠাঙ্কন/অবমুক্তি, মন্ত্রণালয়ের অভ্যন্তরীণ পদায়ন, ১১-২০ তম গ্রেডের কর্মচারী নিয়োগ, ঋণ মঞ্জুরী, ভবিষ্য তহবিল হতে অগ্রিম উত্তোলন মঞ্জুরী, পদোন্নতি, বিভাগীয় ব্যবস্থা, শান্তি বিনোদন ছুটি ও ভাতা মঞ্জুরী, ছুটি লিয়েন, বাসা বরাদ্দ, লাম গ্রান্ট এমাউন্ট মঞ্জুরী, না-দাবী প্রত্যয়নপত্র প্রদান, পেনশন ও আনুতোষিক ভাতা মঞ্জুরী এবং অবসর প্রদানসহ জনপ্রশাসন বিষয়ক যাবতীয় কার্যাবলী সম্পাদন করে থাকে। এছাড়া তাৎক্ষণিকভাবে কর্তৃপক্ষের আদেশক্রমে অন্যান্য কার্যাদি নিষ্পন্ন করা হয়ে থাকে।

২০২১-২২ অর্থ বছরে এ অধিশাখা হতে নিম্নবর্ণিত গুরুত্বপূর্ণ কার্যক্রমসমূহ সম্পাদিত হয়েছে-

১. বিভিন্ন গ্রেডের (১১ তম হতে ২০ তম) ভিন্ন ভিন্ন পদে ৩০ জন কর্মচারীকে নিয়োগ প্রদান করা হয়েছে এবং সুপারিনটেনডেন্ট পদে ০১ জন কর্মচারীকে পদোন্নতি প্রদান করা হয়েছে।
২. এ অধিশাখা হতে ১০ম গ্রেড ও তদুর্ধ্ব পর্যায়ের মোট ৫ জন কর্মকর্তার অনুকূলে লাম্পগ্রান্ট ও পিআরএল ছুটি মঞ্জুর করা হয়। তাছাড়া সাবেক ১ম শ্রেণীর ০২ জন কর্মকর্তার অনুকূলে পেনশন ও আনুতোষিক মঞ্জুরীর লক্ষ্যে জনপ্রশাসন মন্ত্রণালয়ে আবেদনপত্র অগ্রায়ণ করা হয়েছে।
৩. মন্ত্রণালয় ও অধিদপ্তরের ৩৮ জন কর্মকর্তা/কর্মচারীর অনুকূলে শান্তি বিনোদন ছুটি এবং মন্ত্রণালয়ের ৫ জন কর্মকর্তা/কর্মচারীর অনুকূলে অর্জিত ছুটি ও ০২ জন মহিলা কর্মচারীর অনুকূলে মাতৃত্বকালীন ছুটি মঞ্জুর করা হয়েছে।

## ৪ ৭.২ অডিট অধিশাখা

### নিরীক্ষা কার্যক্রমের বার্ষিক বিবরণী

ক্রঃ নং	মন্ত্রণালয়/বিভাগসমূহের নাম	অডিট আপত্তি (নতুন আপত্তি সহ)		ব্রডশীট জবাবের সংখ্যা	নিষ্পত্তিকৃত অডিট আপত্তি		অনিষ্পন্ন অডিট আপত্তি	
		সংখ্যা	টাকার পরিমাণ (কোটি টাকায়)		সংখ্যা	টাকার পরিমাণ (কোটি টাকায়)	সংখ্যা	টাকার পরিমাণ (কোটি টাকায়)
১	২	৩	৪	৫	৬	৭	৮	৯
০১	দুর্যোগ ব্যবস্থাপনা ও ত্রাণ মন্ত্রণালয় (সংবিধিবদ্ধ অডিট আপত্তি)	১৩৫ ৩	২৯১৮.৮৩	৩২	৪৯	৫৯৫.৯৬	১৩০৪	২৩২২.৮৭
০২	দুর্যোগ ব্যবস্থাপনা ও ত্রাণ মন্ত্রণালয় (অভ্যন্তরীণ অডিট আপত্তি)	৪৩৬ ৬	২৬৪.৪৫	৯৯	১৪১৭	৮৬.১৫	২৯৪৯	১৭৮.৩০
	সর্বমোট	৫৭১৯	৩১৮৩.২৮	১৩১	১৪৬৬	৬৮২.১১	৪২৫৩	২৫০১.১৭

## ৪.৮ বাজেট, পরিকল্পনা ও উন্নয়ন কার্যক্রম

### ৪.৮.১ পরিকল্পনা অধিশাখা

২০২১-২২ অর্থ বছরে পরিকল্পনা অধিশাখা হতে এ মন্ত্রণালয়ের ০২ (দুইটি) টি নতুন প্রকল্প অনুমোদিত হয়। পরিকল্পনা অধিশাখা হতে ২০২১-২২ অর্থবছরে বার্ষিক উন্নয়ন কর্মসূচিতে অন্তর্ভুক্ত উন্নয়ন প্রকল্প এবং অনুন্নয়ন বাজেটে অন্তর্ভুক্ত কর্মসূচির বাস্তবায়ন অগ্রগতির ওপর ১২টি পর্যালোচনা সভা অনুষ্ঠিত হয়। মাসিক ও ত্রৈমাসিক রিপোর্ট IMED তে যথাসময়ে প্রেরণ করা হয়। বিভিন্ন উন্নয়ন প্রকল্পের ষ্টিয়ারিং কমিটির সভা নিয়মিত আহ্বান করা হয় এবং সভায় সিদ্ধান্ত বাস্তবায়ন পরিবীক্ষণ করা হয়। এ ছাড়া এ অধিশাখার কর্মকর্তারা নিয়মিত প্রকল্প এলাকা পরিদর্শন করেন, পরিদর্শন প্রতিবেদন দাখিল এবং অগ্রগতি পরিবীক্ষণ করেন।

২০২০-২১ অর্থ বছরে মূল ADP তে দুর্যোগ ব্যবস্থাপনা ও ত্রাণ মন্ত্রণালয়ের ১৪ টি প্রকল্পের অনুকূলে মোট বরাদ্দ ছিল ২২৩১ কোটি ১৭ লক্ষ টাকা। যার মধ্যে জিওবি ১৯৩১ কোটি ৬৭ লক্ষ টাকা ও প্রকল্প সাহায্য ২৯৯ কোটি ৫০ লক্ষ টাকা। অপরদিকে, জুন ২০২২ পর্যন্ত মোট ব্যয় হয়েছে ২১৩১ কোটি টাকা, যার মধ্যে জিওবি ১৮৫০ কোটি ৫৩ লক্ষ টাকা ও প্রকল্প সাহায্য ২৮০ কোটি ৪৭ লক্ষ টাকা এবং মন্ত্রণালয়ের আর্থিক অগ্রগতি ৯৫.৯১%, যার মধ্যে জিওবি ৯৫.৭৯% ও প্রকল্প সাহায্য ৯৩.৬৪%।

### ৪.৮.২ প্রকৌশল সেল

দুর্যোগ ব্যবস্থাপনা ও ত্রাণ মন্ত্রণালয়ের অধীন দুর্যোগ ব্যবস্থাপনা অধিদপ্তর কর্তৃক ৬টি অবকাঠামো নির্মাণধর্মী প্রকল্প বাস্তবায়নাধীন আছে। এগুলো হলোঃ (১) "গ্রামীণ রাস্তায় ১৫ মিটার দৈর্ঘ্য পর্যন্ত সেতু/কালভার্ট নির্মাণ, (২) গ্রামীণ মাটির রাস্তাসমূহ টেকসই করণের লক্ষ্যে হেরিং বোন বন্ড (এইচবিবি) করণ (২য় পর্যায়) শীর্ষক প্রকল্প, (৩) বন্যা প্রবণ ও নদী ভাংগন এলাকায় বন্যা আশ্রয়কেন্দ্র নির্মাণ (৩য় পর্যায়) শীর্ষক প্রকল্প, (৪) "জেলা ত্রাণ গুদাম কাম দুর্যোগ ব্যবস্থাপনা তথ্যকেন্দ্র নির্মাণ"-শীর্ষক প্রকল্প এবং (৫) "মুজিব কিল্লা নির্মাণ, সংস্কার ও উন্নয়ন"- শীর্ষক প্রকল্প। এ প্রকল্পগুলির ড্রইং, ডিজাইন, প্রাক্কলন ও এলজিইডি/পিডব্লিউডি এর রোট সিডিউল অনুযায়ী ঠিক আছে কি না তা পরীক্ষা নিরীক্ষা করা হয়। প্রতি মাসে মাঠ পর্যায়ে প্রকল্প পরিদর্শন করে প্রকল্পের নির্মাণ কাজের গুণগতমান নিশ্চিত করার লক্ষ্যে সংশ্লিষ্ট প্রকল্প এলাকা পরিদর্শন করে সুপারিশ করা হয়। দুর্যোগ ব্যবস্থাপনা অধিদপ্তর কর্তৃক বাস্তবায়িত বন্যা আশ্রয়কেন্দ্রেও প্রকল্প স্থান নির্বাচন, মাটি পরীক্ষা ও নকশা প্রণয়ন সংক্রান্ত সুপারিশ করা হয়। বন্যা ও ঘূর্ণিঝড় আশ্রয়কেন্দ্রের নির্মাণ সংক্রান্ত যাবতীয় তথ্যাবলী সংগ্রহ করা হয়। জাতীয় সংসদের প্রশ্নোত্তরসহ বিভিন্ন কার্যক্রম গ্রহণ করা হয়। বিভাগ ও জেলা পর্যায়ে কর্মকর্তাগণের প্রকল্প পরিদর্শনের সুপারিশের ভিত্তিতে প্রকল্পটির বাস্তবায়ন কাজ হচ্ছে কিনা তা সংশ্লিষ্ট কর্মকর্তাদের নিকট প্রতিবেদন প্রেরণ করা হয় এবং তা যাচাই করা হয়।



### ৪.৮.৩ বাজেট অধিশাখা

২০২১-২২ অর্থ বছরে মন্ত্রণালয়ের বাজেট বরাদ্দ এবং তার বিপরীতে প্রকৃত ব্যয়

মন্ত্রণালয়/বিভাগ : ৪৯- দুর্যোগ ব্যবস্থাপনা ও ত্রাণ মন্ত্রণালয়

( হাজার টাকায় )

প্রাতিষ্ঠানিক কোড	পরিচালন ইউনিট	বিবরণ	বাজেট	সংশোধিত	অর্থ বিভাজন	প্রকৃত ব্যয়
১৪৯০১০১	সচিবালয়	অফিসার বেতন	৭,২৫,০০	৬,৭৭,১৩	৬,৭৭,১৩	৬,২২,৮৭
		প্রতিষ্ঠান কর্মচারীদের বেতন	২,১৬,০০	১,৮২,৭৫	১,৮২,৭৫	১,৪৫,৫২
		ভাতাদি	৫,৮৪,০০	৫,৭১,৭০	৫,৭১,৭০	৫,০২,৭৯
		সরবরাহ ও সেবা	১২,৫০,০০	৯,৭৫,০০	৯,৭৫,০০	৭,২৮,২৩
		মেরামত ও সংরক্ষণ	৩,২১,০০	২,৩৪,০০	২,৩৪,০০	১,৯৬,৫৯
উপমোট			৩০,৯৬,০০	২৬,৪০,৫৮	২৬,৪০,৫৮	২১,৯৬,০০
মূলধন		সম্পদ সংগ্রহ/ক্রয়	৯,৮৮,০০	৯,৩৮,০০	৯,৩৭,৯৮	৯,৩৬,৩৭
		সরকারি কর্মচারীদের জন্য ঋণ ও অগ্রিম	৯,০০	৯,০০	৯,০০	০০
মোট মূলধন			৯,৯৭,০০	৯,৪৭,০০	৯,৪৬,৯৮	৯,৩৬,৩৭

### ৪.৯ আইন অধিশাখা

দুর্যোগ ব্যবস্থাপনা ও ত্রাণ মন্ত্রণালয় এবং দুর্যোগ ব্যবস্থাপনা অধিদপ্তরের মামলা সংক্রান্ত বিবরণীঃ

ক্রমিক নং	মামলার ধরণ	পুঞ্জীভূত মামলার সংখ্যা	২০২১-২২ অর্থবছরে দায়েরকৃত মামলার সংখ্যা	মোট মামলার সংখ্যা	মোট নিষ্পত্তিকৃত মামলার সংখ্যা	২০২১-২২ অর্থবছরে নিষ্পত্তিকৃত মামলার সংখ্যা	বর্তমানে অনিষ্পন্ন মামলার সংখ্যা	মন্তব্য
১।	রীট পিটিশন	৭৩টি	১৮টি	৯১টি	-	-	৯১টি	
২।	সিপিএলএ মামলা	২৪টি	-	২৪টি	-	-	২৪টি	
৩।	রিভিউ মামলা	-	-	-	-	-	-	
৪।	কনটেম্পট মামলা	১১টি	১	১২টি	-	-	১২টি	
৫।	প্রশাসনিক ট্রাইব্যুনাল (এটি)	৯টি	৬টি	১৫টি	-	-	১৫টি	
৬।	প্রশাসনিক আপীল ট্রাইব্যুনাল(এএটি)	৫টি	-	৫টি	-	১টি	৪টি	
	মোট মামলা	১২২টি	২২টি	১৪৭টি	-	১টি	১৪৬টি	

### ৪.১০ প্রশিক্ষণ অধিশাখা

মন্ত্রণালয়ের বৈদেশিক ও অভ্যন্তরীণ প্রশিক্ষণ কার্যক্রম

জুলাই ২০২১ হতে জুন/২০২২ পর্যন্ত সময়ে অভ্যন্তরীণ ও বৈদেশিক প্রশিক্ষণে অংশগ্রহণকারীর সংখ্যা নিম্নরূপঃ

ক্রঃ নং	মাস	অভ্যন্তরীণ প্রশিক্ষণ	বৈদেশিক প্রশিক্ষণ	মন্তব্য
০১।	জুলাই/২১	০০	-	
০২।	আগস্ট/২১	০২	-	

০৩।	সেপ্টেম্বর/২১	০১	-	
০৪।	অক্টোবর/২১	০৬	-	
০৫।	নভেম্বর/২১	০৮	-	
০৬।	ডিসেম্বর/২১	০৫	-	
০৭।	জানুয়ারি/২২	০৩	-	
০৮।	ফেব্রুয়ারি/২২	০৩	-	
০৯।	মার্চ/২২	০২	-	
১০।	এপ্রিল/২২	০০	-	
১১।	মে/২২	০১	০১	
১২।	জুন/২২	০৪	০২	
	মোট=	৩৬	০৩	

### ৪.১১ সংসদ, সমন্বয় ও মিডিয়া অনুবিভাগ

সমন্বয়, সংসদ ও মিডিয়া অনুবিভাগ হতে এ মন্ত্রণালয়ের মাসিক সমন্বয় সভা আয়োজন করা হয়। বিভিন্ন অনুবিভাগের মধ্যে সমন্বয়যোগ্য বিষয়াদি নিষ্পত্তি করা, এ মন্ত্রণালয় সংশ্লিষ্ট মন্ত্রিসভার সিদ্ধান্তসমূহ, জেলা প্রশাসক সম্মেলনের সিদ্ধান্তসমূহ, সচিব সভার সিদ্ধান্তসমূহ প্রভৃতির বাস্তবায়ন প্রতিবেদন প্রস্তুত ও সংশ্লিষ্ট অফিসে প্রেরণ, প্রধানমন্ত্রীর প্রতিশ্রুতি/নির্দেশনা ও সিদ্ধান্তসমূহ বাস্তবায়ন, জাতীয় সংসদের প্রশ্নোত্তর সংগ্রহ ও জবাব প্রস্তুত, রাষ্ট্রপতির ভাষণের প্রয়োজনীয় তথ্যাদি, অর্থমন্ত্রীর বাজেট বক্তৃতা প্রভৃতির তথ্যাদি সংগ্রহ, প্রতিবেদন প্রস্তুত এবং প্রেরণ করা এ অনুবিভাগের কাজ। এ ছাড়া দুর্যোগ ব্যবস্থাপনা ও ত্রাণ মন্ত্রণালয় সম্পর্কিত সংসদীয় স্থায়ী কমিটির সভার সিদ্ধান্তের বাস্তবায়ন অগ্রগতির ওপর প্রতিবেদন প্রস্তুত ও প্রেরণ এ অনুবিভাগ থেকেই করা হয়ে থাকে।



১১ম জাতীয় সংসদে এ মন্ত্রণালয় সম্পর্কিত সংসদীয় স্থায়ী কমিটির বৈঠক/ সভা নিয়মিত অনুষ্ঠিত হয়েছে। সিদ্ধান্তসমূহের বাস্তবায়ন কার্যক্রম গ্রহণ করা হয়েছে। এছাড়া জেলা প্রশাসক সম্মেলনের স্বল্প, মধ্য ও দীর্ঘমেয়াদী সিদ্ধান্তসমূহের মধ্যে স্বল্পমেয়াদী সিদ্ধান্তসমূহ বাস্তবায়ন করা হয়েছে এবং দীর্ঘমেয়াদী সিদ্ধান্তসমূহ বাস্তবায়নাধীন রয়েছে। মাননীয় প্রধানমন্ত্রীর প্রতিশ্রুতি/নির্দেশনা ও সিদ্ধান্তসমূহ বাস্তবায়নাধীন রয়েছে।

## ৪.১২ শরণার্থী বিষয়ক সেলের কার্যক্রম

২০১৭ সালের আগস্টের শেষ সপ্তাহ। নাফ নদীর পূর্বপাড়ে জলছে রোহিঙ্গাদের গ্রামগুলো। আর নাফের পশ্চিমপাড়ে বাংলাদেশ-মিয়ানমার সীমান্তে, উখিয়া-টেকনাফ মহাসড়কের পাশে, পাহাড়ে, ফসলের মাঠে, স্থানীয় জনগণের বাড়ির আঙ্গিনায় দুর্যোগপূর্ণ আবহাওয়ায় খোলা আকাশের নীচে হাজার হাজার বাস্তুচ্যুত, নিঃস্ব, অনাহারী, রোহিঙ্গা নারী, শিশু, বৃদ্ধের দুর্বিষহ জীবন- বিশ্ব ইতিহাসে নির্মমতার সাক্ষ্য এ চিত্রটি ত্যাগ, মমতা ও মানবতা দিয়ে বদলে দেন মাননীয় প্রধানমন্ত্রী শেখ হাসিনা। জাতিগত নিধনযজ্ঞের শিকার আশ্রয়হীন এ রোহিঙ্গাদের পরম মমতায় আশ্রয় দিয়ে বঙ্গবন্ধু কন্যা শেখ হাসিনা বিশ্বের অন্যতম বৃহত্তম মানবিক বিপর্যয় রোধ করেন। মাননীয় প্রধানমন্ত্রী শেখ হাসিনার নির্দেশে অনন্যসাধারণ তৎপরতায় দুর্যোগ ব্যবস্থাপনা ও ত্রাণ মন্ত্রণালয়ের তত্বাবধানে তাঁদের জন্য বাসস্থান, খাদ্য, চিকিৎসাসহ সকল প্রকার মানবিক সহায়তার ব্যবস্থা করা হয়। আঞ্চলিক স্থিতিশীলতা রক্ষা ও মানবিক বিপর্যয় রোধ করে বিশ্ব শান্তি প্রতিষ্ঠায় মাননীয় প্রধানমন্ত্রী শেখ হাসিনার মানবিকতা, কুটনৈতিক বিচক্ষণতা ও মানবসৃষ্ট দুর্যোগ মোকাবিলায় সফল নেতৃত্ব সারা বিশ্ব অকুণ্ঠচিত্তে প্রশংসা করে এবং বাংলাদেশকে উদার সমর্থন দেয়। সুইজারল্যান্ড, ইন্দোনেশিয়া, ভিয়েতনাম, তুরস্ক, আমেরিকা, জার্মানি, কানাডা, মালয়েশিয়া, সৌদি আরবসহ বিশ্বের বিভিন্ন দেশের রাষ্ট্রপ্রধান, সরকার প্রধান, মন্ত্রীবর্গ এবং জাতিসংঘ, বিশ্বব্যাংক, বিশ্ব খাদ্য সংস্থা, ইউএনএইচসিআর, আইওএমসহ পৃথিবীর প্রধান প্রধান আন্তর্জাতিক সংস্থার কর্ণধারগণ বাংলাদেশ সফর করেন এবং শেখ হাসিনা সরকারের প্রতি কৃতজ্ঞতা প্রকাশ করে বাংলাদেশের অবস্থানের প্রতি তাঁদের দৃঢ় সমর্থন ব্যক্ত করেন।



রুলস অব বিজনেস অনুযায়ী শরণার্থী, ত্রাণ ও জরুরি সাড়াদান কার্যক্রম দুর্যোগ ব্যবস্থাপনা ও ত্রাণ মন্ত্রণালয়ের আওতাধীন। মাঠপর্যায়ে এ কার্যক্রম বাস্তবায়নে তদারকী, নীতি প্রণয়নে সহায়তা, দেশী-বিদেশী সংস্থাসমূহের সাথে এ সংক্রান্ত সার্বিক সমন্বয়ের জন্য মন্ত্রণালয়ে শরণার্থী বিষয়ক সেল দায়িত্ব পালন করে। ২০১৭ সালের ২৫ আগস্টের পর মাত্র কয়েক সপ্তাহে সাড়ে সাত লক্ষের অধিক নির্যাতিত, বিতাড়িত মিয়ানমারে রোহিঙ্গা নাগরিক বাংলাদেশে প্রবেশ করে। ১৯৯২ এর পর থেকে বিভিন্ন সময়ে আগত সহযোগে বর্তমানে বাংলাদেশে অবস্থানকারী মিয়ানমার রোহিঙ্গা নাগরিকের সংখ্যা প্রায় ১২ লক্ষ। বাংলাদেশ সরকার জাতিসংঘসহ বিভিন্ন আন্তর্জাতিক সংস্থার সহযোগিতায় এ বিপুল সংখ্যক রোহিঙ্গার নিত্যদিনের সকল প্রকার মৌলিক চাহিদা, নিরাপত্তা ও মানবিক মর্যাদা নিশ্চিত করে আসছে। গত পাঁচ বছরে এক জন মানুষও অনাহারে কিংবা বিনা চিকিৎসায় মারা যাননি, লজ্জিত হয়নি কারো মৌলিক মানবাধিকার।





১২ সেপ্টেম্বর ২০১৭ তারিখে মাননীয় প্রধানমন্ত্রী কর্তৃক রোহিঙ্গা ক্যাম্প পরিদর্শন



#### ৪.১২.১ বলপূর্বক বাস্তুচ্যুত মিয়ানমার নাগরিকদের জন্য পরিচালিত মানবিক সহায়তা কার্যক্রম

শরণার্থী বিষয়ক সেলের মাধ্যমে মাঠ পর্যায়ে শরণার্থী ত্রাণ ও প্রত্যাভাসন কমিশনারের কার্যালয় ও বিভিন্ন আন্তর্জাতিক সংস্থার সমন্বয়ে কক্সবাজারের উখিয়া ও টেকনাফে ৮ হাজার একর সরকারি ভূমিতে ৩৩ টি ক্যাম্পে ২ লক্ষ ১২ হাজার ৬০৭টি শেল্টার নির্মাণ করা হয়েছে। UNHCR, IOM, UNICEF, বিশ্ব খাদ্য সংস্থা, আইসিআরসিসহ অন্যান্য দেশী বিদেশী এনজিওদের সহায়তায় খাদ্য, বাসস্থান, শিক্ষা, চিকিৎসা, বিনোদন, পুষ্টিমান উন্নয়ন, দুর্যোগ ঝুঁকি হ্রাস ও জীবন যাপনের সহায়তামূলক প্রশিক্ষণসহ সকল প্রকারমানবিক সহায়তা এবং প্রয়োজনীয় অবকাঠামো নির্মাণ কার্যক্রম পরিচালনা করা হচ্ছে। কক্সবাজারে অবস্থিত বিভিন্ন ক্যাম্পে অবস্থানরত রোহিঙ্গাদের জন্য মানবিক সহায়তা পরিচালনা বিষয়ে ১৯৯২ সালে বাংলাদেশ সরকার ও UNHCR এর মধ্যে স্বাক্ষরিত চুক্তির আলোকে UNHCR এর সাথে প্রতি বছর Project Partnership Agreement(PPA) স্বাক্ষর করা হয়। এই চুক্তির আলোকেই শরণার্থী বিষয়ক সেলের মাধ্যমে রোহিঙ্গাদের জন্য মানবিক সহায়তা কার্যক্রম পরিচালিত হয়ে আসছে।

## ১ লক্ষ রোহিঙ্গাকে কক্সবাজার হতে নোয়াখালী জেলার ভাসানচরে স্থানান্তরের জন্য গৃহীত কার্যক্রম:



ভাসানচরে নির্মিত ক্লাস্টার

নিজ দেশে নিরাপদ ও মর্যাদাপূর্ণ প্রত্যাবাসনের পূর্বে কক্সবাজারে ঝুঁকিপূর্ণভাবে বসবাসরত ০১ লক্ষ রোহিঙ্গাকে ভাসানচরে বাংলাদেশ সরকারের অর্থায়নে বাংলাদেশ নৌবাহিনীর মাধ্যমে প্রায় ৩১০০ কোটি টাকা ব্যয়ে নির্মিত আধুনিক সুযোগ সুবিধা সম্বলিত আশ্রয়কেন্দ্রে স্থানান্তরের পরিকল্পনা গ্রহণ করা হয়েছে। সেখানে ১২০ টি ক্লাস্টারে সকল সুযোগসুবিধা সম্বলিত ১লক্ষ লোকের বাসস্থান এবং ৪তলা বিশিষ্ট ১২০টি বহুমুখী সাইক্লোন শেল্টার নির্মাণ করা হয়েছে। যোগাযোগ অবকাঠামো সুবিধার পাশাপাশি সেখানে রয়েছে জীবিকায়নের ব্যবস্থা। ২৪ আগস্ট ২০২২ তারিখ পর্যন্ত প্রায় ৩১ হাজার ১৬৮ জনবল পূর্বক বাস্তুচ্যুত রোহিঙ্গা নাগরিককে কক্সবাজার হতে ভাসানচরে স্থানান্তর করা হয়েছে। স্থানান্তরের কার্যক্রম চলমান।

বিগত ৩ এপ্রিল ২০২১ তারিখ পররাষ্ট্র সচিব (সিনিয়র সচিব), পররাষ্ট্র মন্ত্রণালয় এবং সচিব, দুর্যোগ ব্যবস্থাপনা ও ত্রাণ মন্ত্রণালয়ের নেতৃত্বে বাংলাদেশস্থ ১০ সদস্যের একটি কূটনৈতিক দল ভাসানচর পরিদর্শন করেন। এছাড়া গত ১৬-২০ মার্চ ২০২১ তারিখে বাংলাদেশস্থ UN Agencies এর ১৮ সদস্যের প্রতিনিধিদল, ২৮ মার্চ ২০২১ তারিখে OIC প্রতিনিধি দল ও ৩১ মে ২০২১ তারিখে জাতিসংঘের ২ জন শরণার্থী বিষয়ক সহকারী হাই কমিশনার ভাসানচর পরিদর্শন করেন। পরিদর্শনের পর কক্সবাজার থেকে ভাসানচরে রোহিঙ্গাদের স্থানান্তর বিষয়ে সবাই ইতিবাচক মনোভাব ব্যক্ত করেন।

ভাসানচরে 'বলপূর্বক বাস্তুচ্যুত মিয়ানমার নাগরিক'দের মানবিক সহায়তা কার্যক্রমে জাতিসংঘের সংস্থাসমূহকে সম্পৃক্তকরণের নিমিত্ত প্রধানমন্ত্রীর কার্যালয় থেকে সচিব, দুর্যোগ ব্যবস্থাপনা ও ত্রাণ মন্ত্রণালয় মহোদয়ের সভাপতিত্বে একটি কমিটি গঠন করা হয়। কমিটির কার্যক্রমের পরিপ্রেক্ষিতে ভাসানচরে মানবিক সহায়তা কার্যক্রমে জাতিসংঘের সংস্থাসমূহের সম্পৃক্তকরণ বিষয়ে বাংলাদেশ সরকার ও জাতিসংঘের পক্ষে জাতিসংঘের শরণার্থী বিষয়ক হাই কমিশনার কার্যালয়ের মাঝে বিগত ৯ অক্টোবর ২০২১ তারিখে একটি সমঝোতা স্মারক স্বাক্ষরিত হয়।





জাতিসংঘের ২ জন শরণার্থী বিষয়ক সহকারী  
হাই কমিশনার ভাসানচর পরিদর্শন



OIC প্রতিনিধি দল ভাসানচর পরিদর্শন



ভাসানচর বিষয়ে বাংলাদেশ সরকার ও  
UNHCR-এর মাঝে সমঝোতা স্মারক স্বাক্ষর



জাতিসংঘের শরণার্থী বিষয়ক হাইকমিশনার Filippo  
Grandi কর্তৃক ভাসানচর পরিদর্শন

### ৪.১২.২ শরণার্থী সেলের ভূমিকা

- ১। বিভিন্ন দেশীয় ও আন্তর্জাতিক সংস্থার সাথে যোগাযোগ রক্ষা ও প্রয়োজনীয় চুক্তি স্বাক্ষরকরণ
- ২। মাঠ পর্যায়ের চলমান মানবিক সহায়তা কার্যক্রম পরিবীক্ষণ ও সমন্বয় সাধন
- ৩। মাঠ পর্যায়ের চলমান কার্যক্রম পরিচালনায় প্রয়োজনীয় নির্দেশনা প্রদান
- ৪। রোহিঙ্গাদের জন্য প্রেরিত খাদ্য ও ত্রাণ সহায়তার শুল্কমুক্ত ছাড়করণের জন্য সার্টিফিকেট ইস্যুকরণ।
- ৫। প্রধানমন্ত্রীর কার্যালয় ও মন্ত্রিপরিষদ বিভাগের নির্দেশাবলি প্রতিপালন।

### ৪.১২.৩ প্রত্যাবাসন সম্পর্কিত

কক্সবাজার জেলার টেকনাফ উপজেলার কেরণতলী ও বান্দরবান জেলার নাইক্ষ্যংছড়ি উপজেলার ঘুমঘুমে দু'টি প্রত্যাবাসন কেন্দ্র নির্মাণ সম্পন্ন হয়েছে। আরো ২টি স্থানে প্রত্যাবাসন কাঠামো নির্মাণের প্রস্তুতি চলমান আছে।

কক্সবাজারে আশ্রয় গ্রহণকারী মিয়ানমার নাগরিকদের প্রত্যাবাসনের লক্ষ্যে সম্মত ভেরিফিকেশন ফর্ম অনুযায়ী তথ্য সংগ্রহপূর্বক ১,৮৬,২২৮ পরিবারের মোট ৮,২৯,০৩৬ জনের তালিকা মিয়ানমারের নিকট হস্তান্তর করা হয়েছে। মিয়ানমার ৬০,৮৬৪ জনের তথ্য যাচাই করে ৩৪,২৪৭ জনের বিষয়ে ভেরিফিকেশন কার্যক্রম ত্বরান্বিত করার জন্য বিগত ২৫ নভেম্বর ২০২১ তারিখে পররাষ্ট্র মন্ত্রণালয়ে আয়োজিত আন্তঃমন্ত্রণালয় সভায় Ad-Hoc Task Forces for

the Verification of the Displaced Persons from the Rakhine State গঠন করা হয়। ইতোমধ্যে ২৭ জানুয়ারি ২০২২ ও ১৬ সেপ্টেম্বর ২০২২ তারিখে এ টাস্কফোর্সের ২টি সভা অনুষ্ঠিত হয়েছে।

#### ৪.১২.৪ রোহিঙ্গা সংকটের স্থায়ী সমাধান ও প্রত্যাবাসন :

মিয়ানমারের সাথে ২০১৭ ও ২০১৮ সালে রোহিঙ্গাদের প্রত্যাবাসন বিষয়ে দুটি দ্বিপাক্ষিক চুক্তি স্বাক্ষর করা হয়। চুক্তি অনুসারে বাংলাদেশের পক্ষ থেকে রোহিঙ্গাদের তালিকা হস্তান্তরসহ সকল ব্যবস্থা গ্রহণ করা সত্ত্বেও মিয়ানমার পক্ষ প্রত্যাবাসনের জন্য উপযুক্ত পরিবেশ সৃষ্টিতে তেমন কোনো কার্যকর ব্যবস্থা গ্রহণ করেনি। বিভিন্ন অজুহাতে তারা প্রত্যাবাসনকে বিলম্বিত করছে। মিয়ানমারের সাথে দ্বিপাক্ষিকভাবে এ সমস্যা সমাধানের প্রচেষ্টার পাশাপাশি রোহিঙ্গা সংকটের স্থায়ী সমাধানের লক্ষ্যে মিয়ানমারের ওপর চাপ সৃষ্টির জন্য জাতিসংঘসহ আন্তর্জাতিক অঙ্গনের সকল পর্যায়ে বাংলাদেশ নিবিড়ভাবে কাজ করে যাচ্ছে।

রোহিঙ্গা সংকটের স্থায়ী সমাধানের লক্ষ্যে বাংলাদেশের মাননীয় প্রধানমন্ত্রী শেখ হাসিনা জাতিসংঘের সাধারণ পরিষদের ৭২ তম, ৭৩ তম, ৭৪ তম, ৭৫ তম ও ৭৬ তম অধিবেশনে রাখাইন রাজ্যে সহিংসতা ও জাতিগত নিধন বন্ধ করা, সকল নাগরিকের নিরাপত্তা নিশ্চিত করা, রোহিঙ্গাদের নিজ বাড়িতে স্থায়ীভাবে প্রত্যাবর্তন, আনান কমিশন রিপোর্ট বাস্তবায়ন ও জাতিসংঘের তদন্তদল প্রেরণ, রোহিঙ্গাদের বিরুদ্ধে বৈষম্যমূলক আইন বিলোপ, তাদের নাগরিকত্ব প্রদানের উপায় নির্ধারণ, রোহিঙ্গাদের বিরুদ্ধে নৈরাজ্য সৃষ্টিকারীদের বিচারের মুখোমুখি করার প্রস্তাবসহ রোহিঙ্গাদের নিজ দেশে ফিরিয়ে মূল ধারায় অন্তর্ভুক্তকরণে আবশ্যিকভাবে মিয়ানমারে রাজনৈতিক সদিচ্ছার ঘোষণা, বৈষম্যমূলক আইন বিলোপের মাধ্যমে রোহিঙ্গাদের মধ্যে আস্থা তৈরি, তাঁদের নিরাপত্তা ও সুরক্ষার জন্য নিশ্চয়তা বিধানে আন্তর্জাতিক সম্প্রদায়ের তহাবধান এবং এই সমস্যার স্থায়ী সমাধানের জন্য দাবী পেশ করেন।

প্রধানমন্ত্রী শেখ হাসিনার এই সাহসী ও দৃঢ় পদক্ষেপ আন্তর্জাতিক অঙ্গনে অধিকার বঞ্চিত রোহিঙ্গা জনগোষ্ঠীর প্রতি দৃষ্টি আকর্ষিত হয়েছে। তাঁর প্রস্তাব অনুযায়ী জাতিসংঘের মহাসচিব কর্তৃক ইতোমধ্যে মিয়ানমারে সত্য উৎঘাটন দল প্রেরণ করা হয়েছে এবং উক্ত দল কর্তৃক প্রতিবেদনও দাখিল করা হয়েছে। প্রতিবেদনের সুপারিশসমূহ এবং মাননীয় প্রধানমন্ত্রীর প্রস্তাবসমূহ যথাযথভাবে বাস্তবায়ন করা হলে রোহিঙ্গা সংকটের স্থায়ী সমাধান সম্ভব হবে বলে আশা করা যায়।



জাতিসংঘের ৭৭তম অধিবেশনে মাননীয় প্রধানমন্ত্রী তাঁর ভাষণে বলেন, রোহিঙ্গাদের মিয়ানমারে নিরাপদে ও মর্যাদার সঙ্গে প্রত্যাবাসনের জন্য প্রয়োজনীয় পরিবেশ তৈরিতে দ্বিপাক্ষিক, ত্রিপাক্ষিক এবং জাতিসংঘসহ অন্যান্য অংশীজনদের নিয়ে আলোচনা সত্ত্বেও একজন রোহিঙ্গাকেও তাদের মাতৃভূমিতে এ পর্যন্ত ফেরত পাঠানো যায় নাই। মিয়ানমারে চলমান রাজনৈতিক অস্থিরতা ও সশস্ত্র সংঘাত বাস্তবায়িত রোহিঙ্গাদের প্রত্যাবাসনকে আরও দুরূহ করে তুলেছে। বাংলাদেশে রোহিঙ্গাদের দীর্ঘায়িত উপস্থিতি বাংলাদেশের অর্থনীতি, পরিবেশ, নিরাপত্তা এবং সামাজিক ও রাজনৈতিক স্থিতিশীলতার ওপর মারাত্মক প্রভাব ফেলেছে। তাদের প্রত্যাবাসনের অনিশ্চয়তা সর্বস্তরে ব্যাপক হতাশার সৃষ্টি করেছে। এ সঙ্কট প্রলম্বিত হতে থাকলে তা এই উপমহাদেশসহ বৈশ্বিক নিরাপত্তা ও স্থিতিশীলতার ওপর মারাত্মক প্রভাব ফেলতে পারে। এ বিষয়ে কার্যকর ভূমিকা রাখার জন্য জাতিসংঘের প্রতি পুনরায় দাবী পেশ করেন।

রোহিঙ্গা সংকটে মাননীয় প্রধানমন্ত্রী শেখ হাসিনার অসামান্য মানবিকতার স্বীকৃতি স্বরূপ আন্তর্জাতিক গণমাধ্যম কর্তৃক তাঁকে **Mother of Humanity** উপাধিতে আখ্যায়িত করা হয়েছে। নেতৃত্ব, মানবিকতা ও সুবিবেচনাপ্রসূত নীতি গ্রহণের জন্য তিনি মর্যাদাপূর্ণ দুটি আন্তর্জাতিক পুরস্কার Inter Press Service (IPS) International Achievement Award and 2018 Special Distinction Award for Leadership- এভূষিত হন।





দুর্যোগ ব্যবস্থাপনা  
অধিদপ্তরের তথ্য



## দুর্যোগ ব্যবস্থাপনা অধিদপ্তরের কার্যাবলী

বাংলাদেশ একটি জনসংখ্যাধিক্য উন্নয়নশীল দেশ। ভূ-প্রাকৃতিক ও জলবায়ু পরিবর্তন জনিত কারণে বাংলাদেশ একটি দুর্যোগ প্রবণ দেশ হিসেবে পরিচিত। একদিকে জনসংখ্যার চাপ অন্যদিকে প্রতিনিয়ত দুর্যোগ মোকাবেলা দেশের মানুষকে বিপদাপন্ন করে তুলেছে। ঘূর্ণিঝড়, জলোচ্ছ্বাস, বন্যা, আকস্মিক বন্যা, নদীভাঙ্গন, খরা, জলাবদ্ধতা, কালবৈশাখী ঝড়, টর্নেডো, বজ্রপাত ইত্যাদি দুর্যোগ জীবন ও জীবিকার উপর আঘাত হানছে। সরকারের সময়পোযোগী ও যথাযথ পদক্ষেপ দৃঢ়তার সাথে গ্রহণের ফলে দেশ আজ শতদুর্যোগের মাঝেও মধ্যম আয়ের দেশে পরিণত হওয়ার স্বপ্ন দেখছে। এ স্বপ্ন বাস্তবায়নে দুর্যোগ ব্যবস্থাপনা ও ত্রাণ মন্ত্রণালয় এবং দুর্যোগ ব্যবস্থাপনা অধিদপ্তর গুরুত্বপূর্ণ ভূমিকা পালন করে আসছে।

দুর্যোগ ব্যবস্থাপনা ও ত্রাণ মন্ত্রণালয় হতে প্রাপ্ত সম্পদের সুষ্ঠু ও সঠিক ব্যবহার এবং গৃহীত যাবতীয় কর্মকান্ড যথাযথ বাস্তবায়নের উদ্দেশ্যে ১৯৮৩ সালে ত্রাণ ও পুনর্বাসন অধিদপ্তর এবং ১৯৯১ সালে প্রলয়ঙ্করী জলোচ্ছ্বাসের পর জনগণের সচেতনতা বৃদ্ধির লক্ষ্যে ১৯৯৩ সালে দুর্যোগ ব্যবস্থাপনা ব্যুরো সৃষ্টি করা হয়। দুর্যোগ ব্যবস্থাপনা আইন, ২০১২ প্রণয়নের মাধ্যমে দুর্যোগ ব্যবস্থাপনা কার্যক্রমকে লক্ষ্যভিত্তিক, সমন্বিত ও শক্তিশালী করার কার্যক্রম গ্রহণ করা হয় এবং সাবেক ত্রাণ ও পুনর্বাসন অধিদপ্তর এবং দুর্যোগ ব্যবস্থাপনা ব্যুরোকে একত্রিত করে ২০১২ সালে দুর্যোগ ব্যবস্থাপনা অধিদপ্তর সৃষ্টি করা হয়।

দুর্যোগে জরুরি সাড়াদানের জন্য দুর্যোগ ব্যবস্থাপনা অধিদপ্তরের কার্যক্রমের একটি বড় অংশ জুড়ে রয়েছে ত্রাণ ও মানবিক সহায়তা কর্মসূচি। এ ছাড়া দুর্যোগ ঝুঁকি হ্রাসের লক্ষ্যে এবং দরিদ্র ও সুবিধা বঞ্চিত মানুষের সক্ষমতা বৃদ্ধির জন্য খাদ্য নিরাপত্তাসহ দুর্যোগ পূর্বপ্রস্তুতি, দুর্যোগকালীন ও দুর্যোগান্তর অবস্থা মোকাবিলা, ত্রাণ-সামগ্রী বিতরণ, পুনর্বাসন কার্যক্রম গ্রহণ ও বাস্তবায়ন এবং গ্রামীণ অবকাঠামো সংস্কার ও রক্ষণাবেক্ষণ, গ্রামীণ এলাকায় ১৫ মিটার পর্যন্ত দৈর্ঘ্য ব্রীজ-কালভার্ট নির্মাণ কর্মসূচি, এইচবিবি, দুর্যোগ সহনীয় গৃহ নির্মাণ, তালগাছ রোপন, বন্যা আশ্রয়কেন্দ্র নির্মাণ, ব্যারাক হাউস নির্মাণ ও উপকূলীয় এলাকায় ঘূর্ণিঝড় আশ্রয়কেন্দ্র এবং মুজিব কিল্লা নির্মাণ এ অধিদপ্তরের মাধ্যমে বাস্তবায়ন করা হচ্ছে।

### লক্ষ্য ও উদ্দেশ্য

- ক) দক্ষ জনবল এবং একটি কার্যকর দুর্যোগ ব্যবস্থাপনা কাঠামো তৈরি করা;
- খ) গ্রামীণ অবকাঠামো উন্নয়নসহ সামাজিক নিরাপত্তা প্রদানের মাধ্যমে দুর্যোগ ঝুঁকিহ্রাসকরণ;
- গ) সরকার কর্তৃক গৃহীত অবকাঠামো উন্নয়ন, দারিদ্র্য বিমোচন ও দুঃস্থ মানুষের উন্নয়নে বিভিন্ন কর্মসূচি বাস্তবায়ন করা;
- ঘ) দুর্যোগ ঝুঁকিহ্রাস ও মানবিক সহায়তার লক্ষ্যে বিভিন্ন প্রকল্প প্রণয়ন ও বাস্তবায়ন করা;
- ঙ) গ্রামীণ অবকাঠামো সংস্কার (কাবিখা/কাবিটা), গ্রামীণ অবকাঠামো রক্ষণাবেক্ষণ (টিআর) কর্মসূচি, ভিজিএফ সহায়তা, মানবিক সহায়তা কার্যক্রমের মাধ্যমে দুর্যোগ ঝুঁকিহ্রাস করা ও খাদ্য নিরাপত্তা বিধানে সহায়তা করা;
- চ) গ্রামীণ সমতল ও পাহাড়ি এলাকায় ছোট ছোট ব্রীজ/কালভার্ট নির্মাণের মাধ্যমে জলাবদ্ধতা দূরীকরণ, যাতায়াত সহজীকরণ এবং জাতীয় পর্যায়ে অবদান রাখতে পারে এরূপ স্থানীয় সম্পদ সৃষ্টি করা;
- ছ) দুর্যোগপূর্ব, দুর্যোগকালীন, দুর্যোগান্তর ত্রাণ কার্যক্রম এবং পুনর্বাসন ও পুনর্গঠন কর্মসূচি বাস্তবায়ন করা;
- জ) প্রাকৃতিক ও মানবসৃষ্ট দুর্যোগে সম্পদ ও জানমালের ক্ষয়ক্ষতি হ্রাসের গণসচেতনতা বৃদ্ধির লক্ষ্যে সারা দেশে প্রশিক্ষণ কার্যক্রম পরিচালনা করা;
- ঝ) বিভিন্ন কর্মসূচি ও প্রকল্পের বাস্তবায়ন, পরিবীক্ষণ ও মূল্যায়ন করা;
- ঞ) আপদের ঝুঁকি ও বিপদাপন্নতা সম্পর্কিত তথ্য সংরক্ষণ ও মানচিত্র প্রণয়ন, জরুরী সাড়াদান কেন্দ্র পরিচালনা এবং দুর্যোগ পরিস্থিতি সংক্রান্ত প্রতিবেদন তৈরি করা;
- ট) অধিদপ্তরের উন্নয়ন প্রকল্প প্রনয়নসহ এ লক্ষ্যে বিভিন্ন সংস্থার সাথে যোগাযোগ ও সমন্বয় সাধন এবং দুর্যোগের ঝুঁকিহ্রাস ও দুর্যোগ মোকাবিলায় সচেতনতা, সক্ষমতা ও দক্ষতা বৃদ্ধির লক্ষ্যে বছরে বিভিন্ন সময়ে বিভিন্ন সভা, সেমিনার/ওয়ার্কশপের আয়োজন করা হয়।

## ৫.০ প্রশাসন অনুবিভাগ

### ৫.১.০ জনবল কাঠামো

একটি কার্যকর দুর্যোগ ব্যবস্থাপনা কাঠামো তৈরি করার বিষয়ে দুর্যোগ ব্যবস্থাপনা আইন, ২০১২-তে নির্দেশনা রয়েছে। সে লক্ষ্যে দুর্যোগ ব্যবস্থাপনা অধিদপ্তর সৃষ্টি হওয়ার পর অধিদপ্তরের সংশোধিত জনবল কাঠামো তৈরির নিমিত্ত জনবল কাঠামোর একটি খসড়া দুর্যোগ ব্যবস্থাপনা ও ত্রাণ মন্ত্রণালয়ে অনুমোদনের অপেক্ষায় রয়েছে। বর্তমানে দুর্যোগ ব্যবস্থাপনা অধিদপ্তরের প্রধান কার্যালয়, জেলা এবং উপজেলা কাঠামোতে সর্বমোট ২,৭১২ জন কর্মকর্তা/ কর্মচারীর পদ রয়েছে তা নিম্নের ছকে দেয়া হলোঃ

ক্রঃ নং	পদের নাম	মঞ্জুরকৃত পদ	পূরণকৃত পদ	শূন্যপদ	
১.	মহাপরিচালক	০১	০১	০০	<p>■ মামলা জনিত জটিলতার কারণে ১ম শ্রেণির উপজেলা প্রকল্প বাস্তবায়ন কর্মকর্তাদের ৫৫টি শূন্য পদে পদোন্নতি দেওয়া সম্ভব হচ্ছেনা।</p> <p>■ ৩য় ও ৪র্থ শ্রেণির (৮৩০+৬১)=৮৯১টি শূন্য পদের মধ্যে ৪৮৪টি কার্যসহকারির পদ মুঞ্জুরি থাকলেও নিয়োগ বিধিতে উল্লেখ না থাকায় নিয়োগ কার্যক্রম গ্রহণ করা সম্ভব হচ্ছেনা। ইতোমধ্যে ২০২টি শূন্য পদ পূরণ করা হয়েছে।</p>
২.	পরিচালক	০৮	০৬	০২	
৩.	উপপরিচালক	১৯	১৪	০৫	
৪.	নির্বাহী প্রকৌশলী	০২	০০	০২	
৫.	প্রোগ্রামার	০২	০১	০১	
৬.	জেলা ত্রাণ ও পুনর্বাসন কর্মকর্তা	৬৮ (৪টি অকার্যকর)	৪৯	১৫	
৭.	সহকারী পরিচালক	১৩	০১	১২	
৮.	কমিউনিকেশন মিডিয়া স্পেশালিস্ট	০১	০১	০০	
৯.	হিসাবরক্ষণ কর্মকর্তা	০১	০০	০১	
১০.	গবেষণা কর্মকর্তা	০২	০০	০২	
১১.	সহকারী প্রকৌশলী	০২	০১	০১	
১২.	প্রকল্প বাস্তবায়ন কর্মকর্তা (১ম শ্রেণি)	২০০	১৪৫	৫৫	
১৩.	প্রকল্প বাস্তবায়ন কর্মকর্তা (২য় শ্রেণি)	৩০৭	৩২০	শূন্য নাই (অতিরিক্ত ১৩ জন)	
১৪.	তৃতীয় শ্রেণির কর্মচারী	১৩৮৯	৬১৮	৭৭১	
১৫.	৪র্থ শ্রেণির কর্মচারী	৬৯৭	৬৪৫	৫২	
	<b>সর্বমোট</b>	<b>২৭১২</b>	<b>১৮০২</b>	<b>(৯১০-১৩)=৮৯৭</b>	

■ দুর্যোগ ব্যবস্থাপনা অধিদপ্তরের ২৮-০৯-২০২১ খ্রি. তারিখের ৫১.০১.০০০০.০০৪.০১.০৪১.২০.৪০৮ নং অফিস আদেশ মূলে ১৪০ জন অফিস সহকারী, ১৭-০২-২০২২ খ্রি. তারিখের ৫১.০১.০০০০.০০৪.০১.০৪৫.২২.১৪১ নং অফিস আদেশ মূলে ০১ জন কম্পিউটার অপারেটর, ১৭-০২-২০২২ খ্রি. তারিখের ৫১.০১.০০০০.০০৪.০১.০৪৫.২২.১৪২ নং অফিস আদেশ মূলে ১১ জন ওয়্যারলেস অপারেটর (বেতারযন্ত্র চালক), ১৭-০২-২০২২ খ্রি. তারিখের ৫১.০১.০০০০.০০৪.০১.০৪৫.২২.১৪৩ নং অফিস আদেশ মূলে ০১ জন সার্ভেয়ার, ১৭-০২-২০২২ খ্রি. তারিখের ৫১.০১.০০০০.০০৪.০১.০৪৫.২২.১৪৪ নং অফিস আদেশ মূলে ১৫জন গাড়ীচালক, ১৭-০২-২০২২ খ্রি. তারিখের ৫১.০১.০০০০.০০৪.০১.০৪৫.২২.১৪৫ নং অফিস আদেশ মূলে ০১ ডেসপাস রাইডার, ১৭-০২-২০২২ খ্রি. তারিখের ৫১.০১.০০০০.০০৪.০১.০৪৫.২২.১৪৬ নং অফিস আদেশ মূলে ১১ জন অফিস সহায়ক ও ১৭-০২-২০২২

খ্রি. তারিখের ৫১.০১.০০০০.০০৪.০১.০৪৫.২২.১৪৭ নং অফিস আদেশ মূলে ২২ জন নিরাপত্তা প্রহরী মোট ২০২ জন কর্মচারী নিয়োগ করা হয়।

■ দুর্যোগ ব্যবস্থাপনা অধিদপ্তরের ২৪-০২-২০২২ খ্রি. তারিখের ৫১.০১.০০০০.০০৪.১২.০০৭.১৯.১৬২ নং অফিস আদেশ মূলে ০২ জন অফিস সহকারী-কাম-কম্পিউটার মুদ্রাক্ষরিককে উচ্চমান সহকারী পদে পদোন্নতি প্রদান করা হয়।

■ দুর্যোগ ব্যবস্থাপনা অধিদপ্তরের ২৪-০২-২০২২ খ্রি. তারিখের ৫১.০১.০০০০.০০৪.১২.০০৭.১৯.১৬৩ নং অফিস আদেশ মূলে ০১ জন অফিস সহায়ককে অফিস সহকারী-কাম-কম্পিউটার মুদ্রাক্ষরিক পদে পদোন্নতি প্রদান করা হয়।

## ৫.২.০ বাজেট বরাদ্দ

৫.২.১ ২০২১-২২ অর্থবছরে বাজেটের বিভিন্ন খাতে বরাদ্দ প্রাপ্ত অর্থ, ব্যয়িত অর্থ ও অবশিষ্ট/অনুভোলিত অর্থের বিবরণঃ  
১৪৯০২০১-প্রধান কার্যালয়, দুর্যোগ ব্যবস্থাপনা অধিদপ্তরঃ

(অংকসমূহ শত টাকায়)

কোড নম্বর ও খাত	২০২১-২২ অর্থ বছরের বাজেট	২০২১-২০২২ অর্থ বছরে ছাড়কৃত অর্থ	ibas++ ব্যয়	অবশিষ্ট/অনুভোলিত অর্থ	মন্তব্য
১	২	৩	৪	৫	৬
৩১১১১০১-মূল বেতন	৪,৫০,০০০	৪,৫০,০০০	৩,৫৪,১১৯	৯৫,৮৮০	
৩১১১১১০-ছুটি নগদায়ন বেতন	১,০০,০০০	১,০০,০০০	৯৩,৫৫৮	৬,৪৪১	
৩১১১২০১- মূল বেতন	৩,৫০,০০০	৩,৫০,০০০	৩,০৯,৩৫১	৪০,৬৪৮	
৩১১১২০৯- ছুটি নগদায়ন বেতন (কর্মচারী)	৫০,০০০	৫০,০০০	২২,৫৩৫	২৭,৪৬৪	
৩১১১৩০১-দায়িত্ব ভাতা	১,০০০	১,০০০	৬৯০	৩০৯	
৩১১১৩০২-যাতায়াত ভাতা	৫,০০০	৫,০০০	৪,৪৩৭	৫৬২	
৩১১১৩০৬- শিক্ষা ভাতা	১৬,০০০	১৬,০০০	১৩,২৯১	২,৭০৮	
৩১১১৩১০-বাড়ীভাড়া ভাতা	৩,৬০,০০০	৩,৬০,০০০	২,৯১,২০৭	৬৮,৭৯২	
৩১১১৩১১- চিকিৎসা ভাতা	৪০,০০০	৪০,০০০	৩৫,৩৯১	৪,৬০৮	
৩১১১৩১২-মোবাইল/সেলফোন ভাতা	২,৩০০	২,৩০০	২,০০৫	২৯৫	
৩১১১৩১৩- আবাসিক টেলিফোন নগদায়ন ভাতা	৬,০০০	৬,০০০	৪,০৪০	১,৯৬৯	
৩১১১৩১৪- টিফিন ভাতা	৪,০০০	৪,০০০	২,৯৮৪	১,০১৫	
৩১১১৩১৬-ধোলাই ভাতা	১,০০০	১,০০০	৭৩৪	২৬৬	
৩১১১৩২৫-উৎসব ভাতা	১,৮৬,৫০০	১,৮৬,৫০০	১,৫৮,৮৭৩	২৭,৬২৬	
*৩১১১৩২৭-অধিকাল ভাতা	৭০,০০০	৭০,০০০	৬৯,৯৭৪	২৫	
৩১১১৩২৮-শ্রান্তি ওবিনোদন ভাতা	২৮,০০০	২৮,০০০	১৬,৯৪৭	১১,০৫২	
৩১১১৩৩১-আপ্যায়ন ভাতা	১,০০০	১,০০০	৩৩৬	৬৬৪	
৩১১১৩৩২-সম্মানী ভাতা	২৫,০০০	২৫,০০০	১৭,০১৮	৭,৯৮২	
৩১১১৩৩৫-বাংলা নববর্ষ ভাতা	১৬,৫০০	১৬,৫০০	১০,৬২১	৫,৮৭৮	

কোড নম্বর ও খাত	২০২১-২২ অর্থ বছরের বাজেট	২০২১-২০২২ অর্থ বছরে ছাড়কৃত অর্থ	ibas++ ব্যয়	অবশিষ্ট/অনুভোলিত অর্থ	মন্তব্য
৩১১১৩৩৮-অন্যান্য ভাতা	৫০০	৫০০	১১১	৩৮৯	
৩১১১৩৪৪-খোরপোষ ভাতা (সাসপেনশন)	৫,০০০	৫,০০০	০	৫,০০০	
উপমোট-নগদ মজুরী ও বেতনঃ	১৭,১৭,৮০০	১৭,১৭,৮০০	১৪,০৮,২৩০	৩,০৯,৫৬৯	
৩২১১১০১-পুরস্কার	২,০০০	২,০০০	০	২,০০০	
৩২১১১০২-পরিষ্কার পরিচ্ছন্নতা সামগ্রী	৩,৭০০	৩,৭০০	২,৯৮৭	৭১২	
৩২১১১০৬-আপ্যায়ন ব্যয়	১২,০০০	১২,০০০	২,৪৪৭	৯,৫৫২	
৩২১১১১০-আইন সংক্রান্ত ব্যয়	১৫,৫০০	১৫,৫০০	১৩,৩৩৮	২,১৬১	
*৩২১১১১১-সেমিনার/কনফারেন্স ব্যয়	১৭,৬০০	১৭,৬০০	১৬,৮৯৬	৭০৩	
*৩২১১১১৩-বিদ্যুৎ	৪৬,০০০	৪৬,০০০	৩৮,১৫৩	৭,৮৪৬	
৩২১১১১৪-উপযোগ সেবা (Utility service) চার্জ	৫০০	৫০০	২২১	২৭৮	
*৩২১১১১৫- পানি	১২,০০০	১২,০০০	৮,১৫৪	৩,৮৪৫	
৩২১১১১৬-কুরিয়ার	১,০০০	১,০০০	২২৪	৭৭৬	
৩২১১১১৭-ইন্টারনেট/ফ্যাক্স/টেলেক্স	৫,০০০	৫,০০০	৪,৮০০	২০০	
*৩২১১১১৯-ডাক	৩,৫০০	৩,৫০০	০	৩,৫০০	
*৩২১১১২০-টেলিফোন	৩,০০০	৩,০০০	১,৪২১	১,৫৭৮	
*৩২১১১২৫-প্রচার ও বিজ্ঞাপন ব্যয়	১২,০০০	১২,০০০	১১,৯৮৪	১৫	
৩২১১১২৭-বইপত্র ও সাময়িকী	৪,০০০	৪,০০০	২,৯১৬	১,০৮৩	
৩২১১১৩০-যাতায়াত ব্যয়	১,৫০০	১,৫০০	৫১০	৯৮৯	
৩২১১১৩৪ –শ্রমিক (অনিয়মিত) মজুরি	৯৯,২০০	৯৯,২০০	৮০,২৩১	১৮,৯৬৮	
৩২১১১৩৫-নিয়োগ পরীক্ষা	২,৬৭,০০০	২,৬৭,০০০	১,২৭,৭৩০	১,৩৯,২৬৯	
উপমোট-প্রশাসনিক ব্যয়ঃ	৫,০৫,৫০০	৫,০৫,৫০০	৩,১২,০১৮	১,৯৩,৪৮১	
৩২১১১০২- লাইসেন্স ফি	৫০০	৫০০	৫৫	৪৪৪	
৩২১১১০৫- টেক্সটিং ফি	২০,০০০	২০,০০০	১৪,৭০৪	৫,২৯৫	
৩২১১১০৭- অনুলিপি ব্যয়	৫০০	৫০০	১৩৬	৩৬৩	
উপমোট- ফি, চার্জ ও কমিশন	২১,০০০	২১,০০০	১৪,৮৯৬	৬,১০৩	

কোড নম্বর ও খাত	২০২১-২২ অর্থ বছরের বাজেট	২০২১-২০২২ অর্থ বছরে ছাড়কৃত অর্থ	ibas++ ব্যয়	অবশিষ্ট/অনুভোলিত অর্থ	মন্তব্য
৩২৩১৩০১- প্রশিক্ষণ	২,০০,০০০	২,০০,০০০	১,৯৭,২৪৪	২,৭৫৫	
উপমোট-প্রশিক্ষণঃ	২,০০,০০০	২,০০,০০০	১,৯৭,২৪৪	২,৭৫৫	
৩২৪৩১০১-পেট্রোল, ওয়েল ও লুব্রিকেন্ট	৬০,০০০	৬০,০০০	৩৯,০৫৩	২০,৯৪৬	
৩২৪৩১০২- গ্যাস ও জ্বালানী	৬০,০০০	৬০,০০০	৪৯,৭২৮	১০,২৭১	
উপমোট-পেট্রোল ওয়েল ও লুব্রিকেন্টঃ	১,২০,০০০	১,২০,০০০	৮৮,৭৮২	৩১,২১৭	
৩২৪৪১০১-ভ্রমণ ব্যয়	২৫,০০০	২৫,০০০	২৪,৭৯৫	২০৪	
উপমোট- ভ্রমণ ও বদলীঃ	২৫,০০০	২৫,০০০	২৪,৭৯৫	২০৪	
৩২৫৫১০১-কম্পিউটার সামগ্রী	১০,০০০	১০,০০০	৯,৯৯৩	৬	
৩২৫৫১০২-মুদ্রণ ও বাঁধাই	৮,০০০	৮,০০০	৭,২০৭	৭৯২	
৩২৫৫১০৪- স্ট্যাম্প ও সীল	৫০০	৫০০	২৫৯	২৪১	
৩২৫৫১০৫-অন্যান্য মনিহারি	২৫,০০০	২৫,০০০	১৫,৩০৯	৯,৬৯০	
উপমোট- মুদ্রণ ও মনিহারিঃ	৪৩,৫০০	৪৩,৫০০	৩২,৭৬৯	১০,৭৩০	
৩২৫৬১০৬- পোশাক	১১,৫০০	১১,৫০০	১০,৭৪৫	৭৫৪	
উপমোট- সাধারণ সরবরাহ ও কাঁচামাল সামগ্রীঃ	১১,৫০০	১১,৫০০	১০,৭৪৫	৭৫৪	
৩২৫৭১০৩-গবেষণা	৭,০০০	৭,০০০	৬,৯৮০	২০	
৩২৫৭১০৫-উদ্ভাবন	৫,০০০	৫,০০০	৪,৭৫০	২৫০	
৩২৫৭১০৬-শুদ্ধাচার	৫,০০০	৫,০০০	৪,৯৯৩	৬	
৩২৫৭৩০১- অনুষ্ঠান/উৎসবাদি	১৫,০০০	১৫,০০০	১১,২৯৬	৩,৭০৩	
উপমোট-পেশাগত সেবা সন্মানী ও বিশেষ ব্যয়ঃ	৩২,০০০	৩২,০০০	২৮,০১৯	৩,৯৮০	
৩২৫৮-মেরামত ও সংরক্ষণ					
৩২৫৮১০১-মোটরযান	৩২,০০০	৩২,০০০	৩১,৮৫৬	১৪৩২	
৩২৫৮১০২-আসবাবপত্র	২,৩০০	২,৩০০	২,২৮৩	১৬	
৩২৫৮১০৩-কম্পিউটার	২,৭০০	২,৭০০	৯৪৭	১,৭৫৩	
৩২৫৮১০৫- অন্যান্য যন্ত্রপাতি ও সরঞ্জামাদি	২,০০০	২,০০০	৯৪৭	১,২৩৫	
৩২৫৮১০৭-অনাবাসিক ভবন	৪০,০০০	৪০,০০০	৩৯,৯৯৯	০	
৩২৫৮১১৫-স্বাস্থ্য বিধান ও পানি সরবরাহ	৬০০	৬০০	৫৬৯	৩০	
৩২৫৮১১৯-বৈদ্যুতিক স্থাপনা	২,০০০	২,০০০	০	২,০০০	

কোড নম্বর ও খাত	২০২১-২২ অর্থ বছরের বাজেট	২০২১-২০২২ অর্থ বছরে ছাড়কৃত অর্থ	ibas++ ব্যয়	অবশিষ্ট/অনুভোলিত অর্থ	মন্তব্য
৩২৫৮১৪০-মোটরযান রক্ষণাবেক্ষণ ব্যয়	৯৮,০০০	৯৮,০০০	৭০,১৭৭	২৭,৮২২	
উপমোট-মেরামত ও সংরক্ষণঃ	৪,৭৪,৮৮০	৪,৭৪,৮৮০	৪,২৪,৮৬৪	৫০,০১৫	
উপমোট-পণ্য ও সেবার ব্যবহারঃ					
*৩৮২১১০২- ভূমি উন্নয়ন কর	২,০০০	২,০০০	০	২,০০০	
*৩৮২১১০৩-পৌর কর	৬৩,০০০	৬৩,০০০	৬১,১৭০	১,৮২৯	
উপমোট-আবর্তক স্থানান্তর যা অন্যত্র শ্রেণিবদ্ধ নয়ঃ	৬৫,০০০	৬৫,০০০	৬১,১৭০	৩,৮২৯	
উপমোট-আবর্তক ব্যয়ঃ					
৪১১২২০১-তথ্য যোগাযোগ প্রযুক্তি সরঞ্জামাদি	২৫,০০০	২৫,০০০	২২,২৮৫	২,৭১৪	
৪১১২২০২-কম্পিউটার ও আনুষাংগিক	২৩,০০০	২৩,০০০	২১,৪৮৬	১,৫১৩	
৪১১২৩০৪-প্রকৌশল ও অন্যান্য সরঞ্জামাদি	৪,০০০	৪,০০০	৩,৯৭৮	২২	
৪১১২৩০৫-অগ্নিনির্বাপক সরঞ্জামাদি	৩,০০০	৩,০০০	২,৫৬৫	৪৩৫	
৪১১২৩১০-অফিস সরঞ্জামাদি	৮,৫০০	৮,৫০০	২৪৯	৮,২৫০	
৪১১২৩১৪-আসবাবপত্র	৮,৭০০	৮,৭০০	৫,৯৩৮	২,৭৬২	
উপমোট-যন্ত্রপাতি ও সরঞ্জামাদিঃ	৭২,২০০	৭২,২০০	৫৬,৫০২	১৫,৬৯৭	
উপমোট-অর্থিক সম্পদঃ					
মোট -প্রধান কার্যালয়, দুর্যোগ ব্যবস্থাপনা অধিদপ্তর:	৩২,৮৮,৩৮০	৩২,৮৮,৩৮০	২৬,৬০,০৪০	৬,২৮,৩৩৯	

৫.২.২ ২০২১-২২ অর্থ বছরে বাজেটের বিভিন্ন খাতে বরাদ্দ প্রাপ্ত অর্থ, ব্যয়িত অর্থ ও অবশিষ্ট/অনুভোলিত অর্থের বিবরণঃ  
১৪৯০২০২- জেলা ত্রাণ ও পুনর্বাসন কর্মকর্তার কার্যালয়সমূহঃ

(অংকসমূহ শত টাকায়)

কোড নম্বর ও খাত	২০২১-২০২২ অর্থ বছরের বাজেট বরাদ্দ	২০২১-২০২২ অর্থ বছরে ছাড়কৃত অর্থ	ibas++ ব্যয়	অবশিষ্ট/অনুভোলিত অর্থ	মন্তব্য
১	২	৩	৪	৫	৬
৩১১১১০১-মূলবেতন (অফিসার)	৪,৮৪,০০০	৪,৮৪,০০০	৩,১৫,৪২৩	১,৬৮,৫৭৭	
৩১১১১১০-ছুটি নগদায়ন বেতন	৯৫,০০০	৯৫,০০০	৫২,১০৬	৪২,৮৯৩	
৩১১২০১- মূল বেতন (কর্মচারী)	৮,০০,০০০	৮,০০,০০০	৭,৩১,০৯৫	৬৮,৯০৪	
৩১১২০৯-ছুটি নগদায়ন বেতন	১,৩৬,০০০	১,৩৬,০০০	১,০১,৪৪৯	৩৪,৫৫০	
৩১১৩০১- দায়িত্ব ভাতা	৩,০০০	৩,০০০	২,৬১৮	৩৮২	
৩১১৩০২- যাতায়াত ভাতা	৪,৫০০	৪,৫০০	২,২০৭	২,২৯২	
৩১১৩০৬- শিক্ষা ভাতা	৩৫,০০০	৩৫,০০০	২২,৮১২	১২,১৮৭	
৩১১৩০৯- পাহাড়ি ভাতা	৮,৫০০	৮,৫০০	৫,৪৮৭	৩,০১২	



কোড নম্বর ও খাত	২০২১-২০২২ অর্থ বছরের বাজেট বরাদ্দ	২০২১-২০২২ অর্থবছরে ছাড়কৃত অর্থ	ibas++ ব্যয়	অবশিষ্ট/অনু ভোলিত অর্থ	মন্তব্য
৩১১১৩১০- বাড়ীভাড়া ভাতা	৪,৮০,০০০	৪,৮০,০০০	৪,২৫,৮৬৪	৫৪,১৩৫	
৩১১১৩১১- চিকিৎসা ভাতা	৮৩,০০০	৮৩,০০০	৭৩,৫৮৪	৯,৪১৫	
৩১১১৩১৪- টিফিন ভাতা	৯,০০০	৯,০০০	৭,৭৪৪	১,২৫৫	
৩১১১৩১৬- ধোলাই ভাতা	৩,০০০	৩,০০০	২,১১৬	৮৮৩	
৩১১১৩২৫- উৎসব ভাতা	৩,৩০,০০০	৩,৩০,০০০	২,৩৪,৮৮২	৯৫,১১৭	
৩১১১৩২৭- অধিকাল ভাতা	১,০৫,০০০	১,০৫,০০০	১,০০,৩৫৪	৪,৬৪৫	
৩১১১৩২৮- শ্রান্তি ও বিনোদন ভাতা	৩২,০০০	৩২,০০০	২৫,৮৭৬	৬,১২৩	
৩১১১৩৩২- সম্মানী ভাতা	১,০০০	১,০০০	০	১,০০০	
৩১১১৩৩৫- বাংলা নববর্ষ ভাতা	২৮,০০০	২৮,০০০	১৬,৬০৬	১১,৩৯৩	
৩১১১৩৩৮- অন্যান্য ভাতা	৫০০	৫০০	১১৪	৩৮৬	
৩১১১৩৪৩- হাওর/দ্বীপ/চরভাতা	১,০০০	১,০০০	০	১,০০০	
৩১১১৩৪৪- খোরপোষ ভাতা	৫,০০০	৫,০০০	৪৯৯	৪,৫০০	
<b>উপমোট-নগদ মজুরি ও বেতনঃ</b>	<b>২৬,৪৩,৫০০</b>	<b>২৬,৪৩,৫০০</b>	<b>২১,২০,৮৪৪</b>	<b>৫,২২,৬৫৬</b>	
উপমোট-কর্মচারীদের প্রতিদান(compensation)					
৩২১১১১৩- বিদ্যুৎ	৫,০০০	৫,০০০	৬,৪৬৩	-১,৪৬৩	
৩২১১১১৭- ইন্টারনেট/ফ্যাক্স/টেলেক্স	১০,০০০	১০,০০০	০	১০,০০০	
৩২১১১১৯- ডাক	২,০০০	২,০০০	৮০৫	১,১৯৫	
৩২১১১২০- টেলিফোন	৭,০০০	৭,০০০	৪,৪৩৭	২,৫৬২	
৩২১১১৩৪- শ্রমিক (অনিয়মিত মজুরি)	৫,০০০	৫,০০০	২,০০০	৩,০০০	
<b>উপমোট- প্রশাসনিক ব্যয়:</b>	<b>২৯,০০০</b>	<b>২৯,০০০</b>	<b>১৩,৭০৫</b>	<b>১৫,২৯৪</b>	
৩২৪৩- পেট্রোল, ওয়েল ও লুব্রিকেন্ট					
৩২৪৩১০১- পেট্রোল, ওয়েল ও	৭০,০০০	৭০,০০০	৬৪,০৭১	৫,৯২৮	
<b>উপমোট- পেট্রোল, ওয়েল এন্ড</b>	<b>৭০,০০০</b>	<b>৭০,০০০</b>	<b>৬৪,০৭১</b>	<b>৫,৯২৮</b>	
৩২৪৪- ভ্রমণ ও বদলি					
৩২৪৪১০১- ভ্রমণ ব্যয়	৩৭,৫০০	৩৭,৫০০	৩৬,৭৫৮	৭৭১	
<b>উপমোট- ভ্রমণ ও বদলিঃ</b>	<b>৩৭,৫০০</b>	<b>৩৭,৫০০</b>	<b>৩৬,৭৫৮</b>	<b>৭৭১</b>	
৩২৫৫- মুদ্রণ ও মনিহারি					
৩২৫৫১০১- কম্পিউটার সামগ্রী	৯,২৭০	৯,২৭০	৯,২২০	৪৯	
৩২৫৫১০৫- অন্যান্য মনিহারি	৪৪,০০০	৪৪,০০০	৪৭,৭২০	-৩,৭২০	
<b>উপমোট- মুদ্রণ ও মনিহারি:</b>	<b>৫৩,২৭০</b>	<b>৫৩,২৭০</b>	<b>৫৬,৯৪০</b>	<b>-৩,৬৭০</b>	
৩২৫৬- সাধারণ সরবরাহ ও কাঁচামাল সামগ্রী					
৩২৫৬১০৬- পোশাক	১২,৫০০	১২,৫০০	১০,৭২৪	১,৭৭৬	
<b>উপমোট- সাধারণ সরবরাহ ও কাঁচামাল সামগ্রী</b>	<b>১২,৫০০</b>	<b>১২,৫০০</b>	<b>১০,৭২৪</b>	<b>১,৭৭৬</b>	
৩২৫৮- মেরামত ও সংরক্ষণ					
৩২৫৮১০১- মোটরযান	৩০,০০০	৩০,০০০	২৮,৭২৯	১,২৭০	
৩২৫৮১০২- আসবাবপত্র	১০,০০০	১০,০০০	৯,১০১	৮৯৮	

কোড নম্বর ও খাত	২০২১-২০২২ অর্থ বছরের বাজেট বরাদ্দ	২০২১-২০২২ অর্থ বছরে ছাড়কৃত অর্থ	ibas++ ব্যয়	অবশিষ্ট/অনুভোলিত অর্থ	মন্তব্য
৩২৫৮১০৩-কম্পিউটার	২০,০০০	২০,০০০	১৮,৬৯১	১,৩০৮	
৩২৫৮১০৮-অন্যান্য ভবন ও স্থাপনা	৫০,০০০	৫০,০০০	৩৯,৩৮৭	১০,৬১২	
উপমোট- মেরামত ও সংরক্ষণঃ	১,১০,০০০	১,১০,০০০	৯৫,৯১১	১৪,০৮৮	
<b>উপমোট-পণ্য ও সেবার ব্যবহারঃ</b>					
৩৮-অন্যান্য ব্যয়					
৩৮২১-আবর্তক স্থানান্তর যা অন্যত্র শ্রেণীবদ্ধ নয়:					
*৩৮২১১০২- ভূমি উন্নয়ন কর	২১,৯৩০	২১,৯৩০	১৮,৩০৩	৩,৬২৬	
উপমোট- আবর্তক স্থানান্তর যা অন্যত্র শ্রেণীবদ্ধ নয়	২১,৯৩০	২১,৯৩০	১৮,৩০৩	৩,৬২৬	
<b>উপমোট-অন্যান্য ব্যয়ঃ</b>					
<b>উপমোট- আবর্তক ব্যয়:</b>					
৪১১২-যন্ত্রপাতি ও সরঞ্জামাদি					
৪১১২২০২-কম্পিউটার ও	১৭,২৩০	১৭,২৩০	১৭,২২৭	৩	
৪১১২৩১০-অফিস সরঞ্জামাদি	৫,০০০	৫,০০০	৪,৭৯৯	২০০	
৪১১২৩১৪- আসবাবপত্র	১৫,০০০	১৫,০০০	১৪,৯১৬	৩	
<b>উপমোট- যন্ত্রপাতি ও সরঞ্জামাদিঃ</b>	<b>৩৭,২৩০</b>	<b>৩৭,২৩০</b>	<b>৩৬,০২৩</b>	<b>২০৬</b>	
মোট-জেলা দ্রাণ ও পুনর্বাসন কর্মকর্তার কার্যালয়সমূহঃ	৩০,১৪,৯৩০	৩০,১৪,৯৩০	২৪,৫৪,২৮০	৫,৬০,৬৪৯	

**৫.২.৩ ২০২১-২২ অর্থবছরে বাজেটের বিভিন্ন খাতে বরাদ্দপ্রাপ্ত অর্থ, ব্যয়িত অর্থ ও অবশিষ্ট/অনুভোলিত অর্থের বিবরণঃ**  
**১৪৯০২০৪-মেট্রো থানা প্রকল্প বাস্তবায়ন অফিসসমূহঃ**

(অংক সমূহ শত টাকায়)

কোড নম্বর ও খাত	২০২১-২০২২ অর্থ	২০২১-২০২২ অর্থ বছরে ছাড়কৃত অর্থ	ibas++ ব্যয়	অবশিষ্ট/অনুভোলিত অর্থ	মন্তব্য
১	২	৩	৪	৫	৬
৩১১১১০১-মূলবেতন (অফিসার)	১০,০০০	১০,০০০	৫,৪০৫	৪,৫৯৪	
৩১১১২০১- মূল বেতন (কর্মচারী)	৮,০০০	৮,০০০	৬,৩৪৪	১,৬৫৫	
৩১১১৩০২- যাতায়াত ভাতা	৭৪০	৭৪০	১১১	৬২৯	
৩১১১৩০৬- শিক্ষা ভাতা	৯৬০	৯৬০	১৭০	৭৯০	
৩১১১৩১০- বাড়ীভাড়া ভাতা	৮,০০০	৮,০০০	৬,১২৫	১,৮৭৪	
৩১১১৩১১- চিকিৎসা ভাতা	১,৮০০	১,৮০০	৮১০	৯৯০	
৩১১১৩১৪- টিফিন ভাতা	১০০	১০০	৭৪	২৬	
৩১১১৩২৫- উৎসব ভাতা	৪,৫০০	৪,৫০০	২,২২০	২,২৭৯	
৩১১১৩২৮-শ্রান্তি ও বিনোদন	১,০০০	১,০০০	২৯০	৭১০	
৩১১১৩৩৫- বাংলা নববর্ষ ভাতা	১,০০০	১,০০০	১৬৮	৮৩১	
৩১১১৩৩৮- অন্যান্য ভাতা	১০০	১০০	০	১০০	
<b>উপমোট-নগদ মজুরি ও বেতনঃ</b>	<b>৩৬,২০০</b>	<b>৩৬,২০০</b>	<b>২১,৭২১</b>	<b>১৪,৪৭৮</b>	
উপমোট-কর্মচারীদের প্রতিদানঃ (Componation)					
*৩২১১১১৩- বিদ্যুৎ	১০০	১০০	০	১০০	
*৩২১১১১৯- ডাক	৫০	৫০	০	৫০	
*৩২১১১২০- টেলিফোন	৫০	৫০	০	৫০	

কোড নম্বর ও খাত	২০২১-২০২২ অর্থ	২০২১-২০২২ অর্থ বছরে ছাড়কৃত অর্থ	ibas++ ব্যয়	অবশিষ্ট/অনুত্তোলিত অর্থ	মন্তব্য
৩২১১১৩১-আউট সোর্সিং	৬,০০০	৬,০০০	৪,৮০৪	১,১৯৫	
<b>উপমোট- প্রশাসনিক ব্যয়:</b>	<b>৬,২০০</b>	<b>৬,২০০</b>	<b>৪,৮০৪</b>	<b>১,৩৯৫</b>	
৩২৪৪-ভ্রমণ ও বদলি					
৩২৪৪১০১-ভ্রমণ ব্যয়	১,২৫০	১,২৫০	১,০৯৯	১৫০	
<b>উপমোট- ভ্রমণ ও বদলিঃ</b>	<b>১,২৫০</b>	<b>১,২৫০</b>	<b>১,০৯৯</b>	<b>১৫০</b>	
৩২৫৫-মুদ্রণ ও মনিহারি					
৩২৫৫১০১-কম্পিউটার সামগ্রী	২,২০০	২,২০০	১,৩১০	৮৯০	
৩২৫৫১০৫-অন্যান্য মনিহারি	২,৫০০	২,৫০০	১,৯০০	৬০০	
<b>উপমোট-মুদ্রণ ও মনিহারিঃ</b>	<b>৪,৭০০</b>	<b>৪,৭০০</b>	<b>৩,২১০</b>	<b>১,৪৯০</b>	
৩২৫৮-মেরামত ও সংরক্ষণ					
৩২৫৮১০২- আসবাবপত্র	৫০০	৫০০	৩৭৫	১২৫	
৩২৫৮১০৩-কম্পিউটার	১,৫০০	১,৫০০	১,১৩০	৩৭০	
<b>উপমোট-মেরামত ও সংরক্ষণঃ</b>	<b>২,০০০</b>	<b>২,০০০</b>	<b>১,৫০৫</b>	<b>৪৯৫</b>	
<b>উপমোট-পণ্য ও সেবার ব্যবহারঃ</b>					
<b>উপমোট- আবর্তক ব্যয়:</b>					
৪০-মূলধন ব্যয়					
৪১-আর্থিক সম্পদ					
৪১১২-যন্ত্রপাতি ও সরঞ্জামাদি					
৪১১২৩১৪- আসবাবপত্র	৬০০	৬০০	৪৫০	১৫০	
<b>উপমোট- যন্ত্রপাতি ও সরঞ্জামাদি:</b>	<b>৬০০</b>	<b>৬০০</b>	<b>৪৫০</b>	<b>১৫০</b>	
<b>মোট-মেট্রো থানা প্রকল্প বাস্তবায়ন অফিসসমূহ:</b>	<b>১৩০,৫৮,৫৪০</b>	<b>১৩০,৫৮,৫৪০</b>	<b>১০৫,৭৯,৮১৪</b>	<b>২৪,৭৮,৭২৫</b>	

**৫.২.৪ ২০২১-২২ অর্থবছরে বাজেটের বিভিন্ন খাতে বরাদ্দপ্রাপ্ত অর্থ, ব্যয়িত অর্থ ও অবশিষ্ট/অনুত্তোলিত অর্থের বিবরণঃ  
১৪৯০২০৩-উপজেলা প্রকল্প বাস্তবায়ন অফিসসমূহঃ**

(অংক সমূহ শত টাকায়)

কোড নম্বর ও খাত	২০২১-২০২২ অর্থ বছরের	২০২১-২০২২ অর্থ বছরে ছাড়কৃত অর্থ	ibas++ ব্যয়	অবশিষ্ট/অনুত্তোলিত- লিত অর্থ	মন্তব্য
১	২	৩	৪	৫	৬
৩১১১১০১-মূলবেতন (অফিসার)	১৫,০০,০০০	১৫,০০,০০০	১৩,৩৬,১১২	১,৬৩,৮৮৭	
৩১১১১১০-ছুটি নগদায়ন বেতন (কর্মকর্তা)	২৫,০০০	২৫,০০০	০	২৫,০০০	
৩১১১২০১- মূল বেতন (কর্মচারী)	১১,৮০,০০০	১১,৮০,০০০	৭,০৪,৪৫৩	৪,৭৫,৫৪৬	
৩১১১২০৯-ছুটি নগদায়ন বেতন (কর্মচারী)	১,৬৫,০০০	১,৬৫,০০০	১,৬৬,৯০৬	-১,৯০৬	
৩১১১৩০১- দায়িত্ব ভাতা	১,০০০	১,০০০	০	১,০০০	
৩১১১৩০৬- শিক্ষা ভাতা	৫৫,০০০	৫৫,০০০	২৯,৯৬০	২৫,০৩৯	
৩১১১৩০৯- পাহাড়ি ভাতা	১৫,০০০	১৫,০০০	১১,৭০৪	৩,২৯৫	
৩১১১৩১০- বাড়ীভাড়া ভাতা	১০,৯৩,০০০	১০,৯৩,০০০	৮,২৯,৭৫৮	২,৬৩,২৪১	
৩১১১৩১১- চিকিৎসা ভাতা	১,৫৪,০০০	১,৫৪,০০০	১,৩৬,৯৬৮	১৭,০৩১	
৩১১১৩১৪- টিফিন ভাতা	১০,০০০	১০,০০০	৭,৩৪২	২,৬৫৭	
৩১১১৩২৫- উৎসব ভাতা	৬,০০,০০০	৬,০০,০০০	৪,৫০,৫৬৫	১,৪৯,৪৩৪	
০১১১৩২৮-শান্তি ও বিনোদন	৫৩,০০০	৫৩,০০০	৪০,৯১২	১২,০৮৭	
৩১১১৩৩২- সম্মানী ভাতা	১,০০০	১,০০০	০	১,০০০	
৩১১১৩৩৫- বাংলা নববর্ষ ভাতা	৪৫,০০০	৪৫,০০০	৩২,৯৩৪	১২,০৬৬	

কোড নম্বর ও খাত	২০২১-২০২২ অর্থ বছরের	২০২১-২০২২ অর্থ বছরে ছাড়কৃত অর্থ	ibas++ ব্যয়	অবশিষ্ট/অনুত্তো- লিত অর্থ	মন্তব্য
৩১১১৩৩৮- অন্যান্য ভাতা	৫০০	৫০০	১২	৪৮৮	
৩১১১৩৪৩- হাওড়/দ্বীপ/চরভাতা	৯,০০০	৯,০০০	৭,১৬৮	১,৮৩১	
৩১১১৩৪৪-খোরপোষ ভাতা (সাসপেনশন)	১২,৫০০	১২,৫০০	৫,৯৮৮	৬,৫১২	
উপমোট-নগদ মজুরি ও বেতনঃ	৪৯,১৯,০০০	৪৯,১৯,০০০	৩৭,৬০,৭৮৮	১১,৫৮,২১২	
উপমোট-কর্মচারীদের প্রতিদান: (Componation)					
*৩২১১১১৩- বিদ্যুৎ	৫০,০০০	৫০,০০০	৩৯,০৯০	১০,৯০৯	
৩২১১১১৭-ইন্টারনেট/ফ্যাক্স/টেলেক্স	২০,০০০	২০,০০০	০	২০,০০০	
*৩২১১১১৯- ডাক	২,০০০	২,০০০	০	২,০০০	
*৩২১১১২০- টেলিফোন	১২,০০০	১২,০০০	৫,৬৭৪	৬,৩২৫	
৩১১১২৯-অফিস ভবন ভাড়া	১,০০০	১,০০০	৯৭০	৩০	
৩২১১১৩১-আউট সোর্সিং	৯,০০,০০০	৯,০০,০০০	৮,৮২,৯৩৬	১৮,০৬৩	
উপমোট- প্রশাসনিক ব্যয়:	৯,৮৫,০০০	৯,৮৫,০০০	৯,২৭,৬৭১	৫৭,৩২৮	
৩২৪৪-ভ্রমণ ও বদলি					
৩২৪৪১০১-ভ্রমণ ব্যয়	১,৪৭,২৮০	১,৪৭,২৮০	১,৩২,৯৫৪	১৪,৩২৬	
উপমোট- ভ্রমণ ও বদলিঃ	১,৪৭,২৮০	১,৪৭,২৮০	১,৩২,৯৫৪	১৪,৩২৬	
৩২৫৫-মুদ্রণ ও মনিহারি					
৩২৫৫১০১- কম্পিউটার সামগ্রী	১০,০০০	১০,০০০	৮,৫৫৮	১,৪৪১	
৩২৫৫১০৫-অন্যান্য মনিহারি	৩,৪৪,০০০	৩,৪৪,০০০	৩,২৫,৮৯৩	১৮,১০৬	
উপমোট-মুদ্রণ ও মনিহারিঃ	৩,৫৪,০০০	৩,৫৪,০০০	৩,৩১,৪৫১	২২,৫৪৯	
৩২৫৭-পেশাগত সেবা সম্মানী ও বিশেষ ব্যয়					
৩২৫৭৩০১- অনুষ্ঠান/উৎসবাদি	০	০	৫০	-৫০	
৩২৫৮-মেরামত ও সংরক্ষণ					
৩২৫৮১০২- আসবাবপত্র	৩২,০০০	৩২,০০০	২৬,৩০৫	৫,৬৯৪	
৩২৫৮১০৩-কম্পিউটার	১,০০,০০০	১,০০,০০০	৮৯,৪৩২	১০,৫৬৭	
উপমোট-মেরামত ও সংরক্ষণঃ	১,৩২,০০০	১,৩২,০০০	১,১৫,৭৩৭	১৬,২৬২	
উপমোট-পণ্য ও সেবার ব্যবহারঃ					
উপমোট- আবর্তক ব্যয়:					
৪১১১-ভবন ও স্থাপনাসমূহ					
৪১১১৩১৩-লাইন ও তার	০	০	-৬৯	-৬৯	
উপমোট ভবন ও স্থাপনাসমূহ	০	০	-৬৯	-৬৯	
৪১১২-যন্ত্রপাতি ও সরঞ্জামাদি					
৪১১২২০২-কম্পিউটার ও আনুষঙ্গিক	১২,০০০	১২,০০০	১১,৯৪৯	৫০	
৪১১২৩১০-অফিস সরঞ্জামাদি	৫,০০০	৫,০০০	৫,০০০	০	
৪১১২৩১৪- আসবাবপত্র	১,৫০,০০০	১,৫০,০০০	১,৪৪,১৬৯	৫,৮৩০	
উপমোট- যন্ত্রপাতি ও সরঞ্জামাদিঃ	১,৬৭,০০০	১,৬৭,০০০	১,৬১,১১৯	৫,৮৮০	
মোট-উপজেলা প্রকল্প বাস্তবায়ন অফিসসমূহ:	৬৭,০৪,২৮০	৬৭,০৪,২৮০	৫৪,৩২,৭০২	১২,৭১,৫৭৭	



চিত্রঃ ০১ জেলা ত্রাণ ও পুনর্বাসন কর্মকর্তাদের সাথে জনাব মোঃ আতিকুল হক, মহাপরিচালক, দুর্যোগ ব্যবস্থাপনা অধিদপ্তর, ঢাকা এর ২০২২-২০২৩ অর্থ বছরের বার্ষিক কর্মসম্পাদন (এপিএ) চুক্তি স্বাক্ষর। প্রধান অতিথি হিসেবে উপস্থিত আছেন জনাব মোঃ কামরুল হাসান এনডিসি, সম্মানিত সচিব, দুর্যোগ ব্যবস্থাপনা ও ত্রাণ মন্ত্রণালয়।



চিত্রঃ ০২ দুর্যোগ ব্যবস্থাপনা অধিদপ্তরের কর্মকর্তা-কর্মচারীদের ২০২১-২০২২ অর্থ বছরের শুদ্ধাচার পুরস্কার প্রদান করেন প্রধান অতিথি জনাব মোঃ কামরুল হাসান এনডিসি, সম্মানিত সচিব, দুর্যোগ ব্যবস্থাপনা ও ত্রাণ মন্ত্রণালয়। সভাপতিত্ব করেন জনাব মোঃ আতিকুল হক, মহাপরিচালক, দুর্যোগ ব্যবস্থাপনা অধিদপ্তর, ঢাকা।



## ৬.০ ত্রাণ অনুবিভাগ

### ৬.১.০ ২০২১-২০২২ অর্থ বছরে ত্রাণ কার্যক্রম

বাংলাদেশ একটি প্রাকৃতিক দুর্যোগপ্রবণ দেশ। প্রতি বছর কোন না কোন প্রাকৃতিক দুর্যোগ হয়ে থাকে এদেশে বিভিন্ন ঋতুতে বিভিন্ন দুর্যোগ হয়ে থাকে। কালবৈশাখী ঝড়, ভূমিকম্প, ভবন ধ্বস, পাহাড় ধ্বস, ঘূর্ণিঝড়, জলোচ্ছাস, টর্নেডো, বজ্রপাত, খরা, বন্যা, অগ্নিকান্ড, অতিবৃষ্টি, জলাবদ্ধতা ইত্যাদি প্রাকৃতিক ও মানবসৃষ্টদুর্যোগ প্রতিনিয়ত সংঘটিত হয়। সংঘটিত দুর্যোগে ক্ষতিগ্রস্ত দুঃস্থ জনগণের পার্শ্বে উপস্থিত হয়ে খাদ্য সহায়তা প্রদান ও গৃহহারা মানুষের ঘরবাড়ি নির্মাণ ও পুনঃনির্মাণের প্রয়োজনীয়তা দেখা দেয়। দুর্যোগকালীন ও দুর্যোগ পরবর্তী সময় এবং কৃষি কর্মহীন (Lean period) এ জনগোষ্ঠীর একটি বড় অংশকে তাদের জীবন ও জীবিকা নির্বাহের জন্য সরকার এবং অন্যান্য উন্নয়ন সহযোগী সংস্থা বিভিন্ন প্রকার মানবিক সহায়তা দিয়ে থাকে। এ সহায়তা কর্মসূচি বাস্তবায়নে সরকার বিভিন্ন সময়ে আলাদা আলাদা পরিপত্র জারী করে থাকে। বিভিন্ন সময়ে জারীকৃত পরিপত্রসমূহ সরকারের জারীকৃত দুর্যোগ বিষয়ক স্থায়ী আদেশাবলী-২০১৯ বা Standing Order on Disaster (SOD) 2019 এর আদেশাবলীর সাথে সামঞ্জস্যপূর্ণ।

দুর্যোগ ব্যবস্থাপনা অধিদপ্তর কর্তৃক প্রতি বছর জেলা পর্যায়ে প্রাকৃতিক দুর্যোগ পরিস্থিতি মোকাবিলার জন্য জিআর চাল, জিআর ক্যাশ, ডেউটিন, ডেউটিনের সাথে গৃহনির্মাণ মঞ্জুরী, শুকনা ও অন্যান্য খাবার, গো-খাদ্য, শিশু-খাদ্য, কম্বল, শীতবস্ত্রসহ বিভিন্ন ত্রাণসামগ্রীর বরাদ্দ প্রদান করা হয় এবং স্থানীয় প্রশাসন/জনপ্রতিনিধির মাধ্যমে ক্ষতিগ্রস্তদের মাঝে বিদ্যমান মানবিক সহায়তা কর্মসূচি বাস্তবায়ন নির্দেশিকা' ২০১২-২০১৩ মোতাবেক বিতরণ করা হয়ে থাকে।

### ৬.১.১ মানবিক সহায়তার ধরন

মানবিক সহায়তা কর্মসূচির আওতায় বর্তমানে চলমান নিম্নলিখিত সহায়তাসমূহ অন্তর্ভুক্ত করা হয়েছেঃ

- |  |  |
|--|--|
| ১. দুঃস্থদের খাদ্য সহায়তা/নগদ টাকা (ভিজিএফ) | ৬. নগদ অর্থ সহায়তা (জিআর)                     |
| ২. খাদ্যশস্য সহায়তা (জিআর)                  | ৭. শীতবস্ত্র/কম্বল সহায়তা (জিআর)              |
| ৩. ডেউটিন সহায়তা (জিআর)                     | ৮. গৃহ নির্মাণ বাবদ নগদ মঞ্জুরী সহায়তা (টাকা) |
| ৪. শুকনা ও অন্যান্য খাবার                    | ৯. গো-খাদ্য সহায়তা (নগদ টাকা)                 |
| ৫. শিশু খাদ্য সহায়তা (নগদ টাকা)             |  |

উল্লেখ্য, সরকার যদি প্রয়োজনের নিরিখে অন্য কোনরূপ সহায়তা প্রদানের সিদ্ধান্ত গ্রহণ করে এবং তার জন্য যদি পৃথক কোন নির্দেশমালা জারী করা না হয়, সেক্ষেত্রেও এ নির্দেশিকাই প্রযোজ্য হবে।

### ৬.১.২ মানবিক সহায়তা কর্মসূচির প্রয়োগ এলাকা

বাংলাদেশের সকল জেলা, সিটি কর্পোরেশন, উপজেলা, পৌরসভা, ইউনিয়ন ও ওয়ার্ড এলাকা সংশ্লিষ্ট ত্রাণ কার্য সম্পাদনের জন্য মানবিক সহায়তা বাস্তবায়ন নির্দেশিকা ২০১২-২০১৩ প্রযোজ্য হবে।

### ৬.১.৩ মানবিক সহায়তা কর্মসূচির বাস্তবায়নে দায়িত্বপ্রাপ্ত কমিটিসমূহ

এ নির্দেশিকায় উল্লিখিত জাতীয় পর্যায়ে, জেলা/উপজেলা/পৌরসভা/ইউনিয়ন/ওয়ার্ড পর্যায়ে মানবিক সহায়তা কর্মসূচি বাস্তবায়ন কমিটিসমূহ স্ব স্ব অধিক্ষেত্রে নির্দেশনায় বর্ণিত নিয়ম নীতি অনুসরণে কর্মসূচি বাস্তবায়নের দায়িত্বে থাকবে।

### ৬.১.৪ মানবিক সহায়তা কর্মসূচির আওতাভুক্ত ব্যক্তি/পরিবার/প্রতিষ্ঠান/জনগোষ্ঠী/সম্প্রদায়সমূহ

এ কর্মসূচির আওতায় সহায়তা প্রাপ্তির জন্য নিম্নোক্ত ব্যক্তি/পরিবার/প্রতিষ্ঠান/জনগোষ্ঠী/সম্প্রদায়সমূহ অন্তর্ভুক্ত হবেঃ

১. স্বাভাবিক অবস্থায় দুঃস্থ ও অতিদরিদ্র ব্যক্তি/পরিবারসমূহ;
২. দুর্যোগকালে ও দুর্যোগের অব্যবহিত পরে দুর্দশাগ্রস্ত ও অস্বচ্ছল ব্যক্তি/পরিবার/প্রতিষ্ঠানসমূহ;
৩. সাময়িক খাদ্য সংকটে পতিত বিভিন্ন পেশায় নিয়োজিত দরিদ্র সম্প্রদায়;
৪. অপুষ্টির ঝুঁকিতে থাকা প্রাথমিক স্তরের শিক্ষার্থীবৃন্দ;
৫. ধর্মীয় উৎসব পালনের জন্য বিভিন্ন ধর্মের অনুসারী দরিদ্র ও সুবিধা বঞ্চিত জনগোষ্ঠীর আহাৰ্য বিষয়াদি।

এছাড়াও প্রয়োজনের নিরিখে/বিশেষ বিবেচনায় সরকার সহায়তার ক্ষেত্র সম্প্রসারণ করে অন্য যে কোন ব্যক্তি/পরিবার/প্রতিষ্ঠান/জনগোষ্ঠী/ সম্প্রদায়কে এ কর্মসূচির অন্তর্ভুক্ত করতে পারবে।

### ৬.১.৫ দুঃস্থ ও অতিদরিদ্র ব্যক্তি/পরিবার

নিম্নোক্ত শর্তাবলীর মধ্যে কমপক্ষে ৪টি শর্ত পূরণকারী ব্যক্তি/পরিবার এ মানবিক সহায়তা কর্মসূচিসমূহের আওতায় দুঃস্থ/অতিদরিদ্র ব্যক্তি/পরিবার হিসেবে গণ্য হবেঃ

১. যে পরিবারের মালিকানায় কোন জমি নেই বা ভিটাবাড়ি ছাড়া কোন জমি নেই;
২. যে পরিবার দিনমজুরের আয়ের উপর নির্ভরশীল;
৩. যে পরিবার মহিলা শ্রমিকের আয় বা ভিক্ষাবৃত্তির উপর নির্ভরশীল;
৪. যে পরিবারে উপার্জনক্ষম পূর্ণবয়স্ক কোন পুরুষ সদস্য নেই এবং পরিবারটি অস্বচ্ছল;
৫. যে পরিবারে স্কুলগামী শিশুকে উপার্জনের জন্য কাজ করতে হয়;
৬. যে পরিবারে উপার্জনশীল কোন সম্পদ নেই;
৭. যে পরিবারের প্রধান স্বামী পরিত্যক্তা, বিচ্ছিন্ন বা তালাকপ্রাপ্তা মহিলা এবং পরিবারটি অস্বচ্ছল;
৮. যে পরিবারের প্রধান অস্বচ্ছল মুক্তিযোদ্ধা;
৯. যে পরিবারের প্রধান অস্বচ্ছল ও অক্ষম প্রতিবন্ধী;
১০. যে পরিবার কোন ক্ষুদ্র ঋণ প্রাপ্ত হয়নি;
১১. যে পরিবার প্রাকৃতিক দুর্যোগের শিকার হয়ে চরম খাদ্য/অর্থ সংকটে পড়েছে;
১২. যে পরিবারের সদস্যরা বছরের অধিকাংশ সময় দুবেলা খাবার পায়না।

### ৬.১.৬ ক্রয় কার্যক্রম ও বরাদ্দ কার্যক্রম

(ক) শুকনা ও অন্যান্য খাবার ক্রয়ঃ ২০২১-২০২২ অর্থ বছরে ৩৮.০০ কোটি টাকায় ৩,০৪,৭৭৮ প্যাকেট শুকনা ও অন্যান্য খাবার ক্রয় করা হয়েছে। ক্রয়কৃত শুকনা ও অন্যান্য খাবারের ত্রাণ সামগ্রীর বিবরণঃ

ক্রমিক নং	অর্থ বছর	বাজেট বরাদ্দ	প্রকৃত ব্যয়	ক্রয়কৃত শুকনা খাবারের পরিমাণ (ব্যাগ/বস্তা)	অগ্রগতি (%)
১	২০২১-২০২২	৩৮.০০ কোটি	৩৮.০০ কোটি	৩,০৪,৭৭৮	১০০%

(খ) শুকনা ও অন্যান্য খাবার বিতরণঃ ২০২০-২০২১ অর্থ বছরের মজুদ এবং ২০২১-২০২২ অর্থ বছরের ক্রয়কৃত শুকনা ও অন্যান্য খাবার জেলায় বরাদ্দের বিবরণ

ক্রমিক নং	জেলার নাম	শুকনা ও অন্যান্য খাবার (ব্যাগ/বস্তা)
১	ঢাকা	২১৫৫১
২	নারায়ণগঞ্জ	২০০০
৩	গাজীপুর	২০০০
৪	মুন্সিগঞ্জ	৫০০
৫	মানিকগঞ্জ	২০০০
৬	টাংগাইল	২০০০
৭	নরসিংদী	১০০০
৮	ফরিদপুর	৫৫০০
৯	মাদারীপুর	২০০০
১০	গোপালগঞ্জ	৩০০০
১১	শরীয়তপুর	২০০০
১২	রাজবাড়ী	১৭০০
১৩	কিশোরগঞ্জ	৫০০০
১৪	ময়মনসিংহ	৫০০
১৫	নেত্রকোনা	১০০০০
১৬	জামালপুর	১০০০০
১৭	শেরপুর	৪৬০০
১৮	চট্টগ্রাম	১৫৫০০
১৯	কক্সবাজার	৫০০০
২০	রাংগামাটি	১৪১৭
২১	খাগড়াছড়ি	১৯১৭
২২	কুমিল্লা	৭২০০
২৩	ব্রাহ্মণবাড়িয়া	৩০০০
২৪	চাঁদপুর	৩০০০
২৫	নোয়াখালী	১৫০০
২৬	ফেনী	৫০০০
২৭	লক্ষ্মীপুর	৫০০
২৮	বান্দরবান	৯১৭
২৯	রাজশাহী	১০০০
৩০	চাঁপাইনবাবগঞ্জ	১০০০
৩১	নওগাঁ	১০০০
৩২	নাটোর	৩০০০
৩৩	পাবনা	২৫০০
৩৪	সিরাজগঞ্জ	৫৫০০
৩৫	বগুড়া	২০০০
৩৬	জয়পুরহাট	২০০০
৩৭	রংপুর	৭৭০০
৩৮	কুড়িগ্রাম	৪৫০০
৩৯	নীলফামারী	৫০০০
৪০	গাইবান্ধা	৩৫০০
৪১	লালমনিরহাট	২০০০
৪২	দিনাজপুর	১০০০
৪৩	ঠাকুরগাঁও	৩০৬০



ক্রমিক নং	জেলার নাম	শুকনা ও অন্যান্য খাবার (ব্যাগ/বস্তা)
৪৪	পঞ্চগড়	১০০০
৪৫	খুলনা	২২০০
৪৬	বাগেরহাট	১০০০
৪৭	সাতক্ষীরা	১০০০
৪৮	যশোর	১০০০
৪৯	ঝিনাইদহ	৫০০
৫০	মাগুরা	১৫০০
৫১	নড়াইল	৫০০
৫২	কুষ্টিয়া	৫০০
৫৩	মেহেরপুর	১৫০০
৫৪	চুয়াডাংগা	১০০০
৫৫	বরিশাল	২০০০
৫৬	পটুয়াখালী	১০০০
৫৭	ভোলা	১০০০
৫৮	পিরোজপুর	৫৫০০
৫৯	বরগুনা	১০০০
৬০	ঝালকাঠি	১০০০
৬১	সিলেট	৩৫৫০০
৬২	মৌলভীবাজার	২৫০০
৬৩	হবিগঞ্জ	৪৫০০
৬৪	সুনামগঞ্জ	৩৭৫০০
	সর্বমোট	২৬৮২৬২

(গ) কষল ক্রয়ঃ ২০২১-২০২২ অর্থ বছরে ক্রয়কৃত কষলের বিবরণঃ

ক্রমিক নং	অর্থ বছর	বাজেট বরাদ্দ	প্রকৃত ব্যয়	ক্রয়কৃত কষলের পরিমাণ	অগ্রগতি (%)	মন্তব্য
১	২০২১-২০২২	৫০,০০,০০,০০০/-	৫০,০০,০০০/-	১৩৬৬১ পিস	১০০%	কেন্দ্রীয়ভাবে ৫০,০০,০০০/- টাকার কষল ক্রয় করা হয়েছে।
			নগদ ৪৯৪৫০০০০০/-	-	১০০%	কষল ক্রয়ের জন্য জেলা প্রশাসকগণের অনুকূলে নগদ ৪৯৪৫০০০০০/- টাকা বরাদ্দ প্রদান করা হয়েছে।

(ঘ) কঞ্চল বিতরণঃ ২০২১-২০২২ অর্থ বছরে ক্রয়কৃত কঞ্চল এবং শীতবস্ত্র (কঞ্চল) ক্রয়ের জন্য নগদ টাকা জেলায় বরাদ্দের বিবরণঃ

ক্রমিক নং	জেলার নাম	কঞ্চল (পিস)	শীতবস্ত্র (কঞ্চল) ক্রয়ের জন্য জেলা প্রশাসকগণের অনুকূলে বরাদ্দ (টাকা)	প্রধানমন্ত্রীর ত্রাণ ভান্ডার হতে বরাদ্দ (কঞ্চল পিস)
১	ঢাকা	৭৬০০	১১৯৭৮১৮১	৯১২০০
২	নারায়ণগঞ্জ	০	৬১৮৩০১৮	৪৬৫০০
৩	গাজীপুর	০	৫১৩১১০৬	৮৮৪০০
৪	মুন্সিগঞ্জ	০	৪৫৬৯০৫০	৪০৯০০
৫	মানিকগঞ্জ	২০০	৪৪৫৯৭৪১	৫৪৫০০
৬	টাংগাইল	৫০০	১১৮০১৮৩৯	৪২৮০০
৭	নরসিংদী	২০০	৫৩২৩৫০৮	৬০৬০০
৮	ফরিদপুর	০	৯৩৩৬৪৮৭	৩৬২০০
৯	মাদারীপুর	০	৪২৬৮৩৮২	৩১৫০০
১০	গোপালগঞ্জ	০	৫৬৩১৩৮০	৩২৯০০
১১	শরীয়তপুর	০	৬৯০২২৯৮	৩৩৪০০
১২	রাজবাড়ী	০	৫৪৭৮৫২১	৩৩৪০০
১৩	কিশোরগঞ্জ	০	১০০৩৯১১৭	৩৫৭০০
১৪	ময়মনসিংহ	৫০০	১৭৭৩৩৭৭৩	৩৩৪০০
১৫	নেত্রকোনা	০	৯০৬২৪৫৭	২১১০০
১৬	জামালপুর	৫০০	৯১৮১২৬৩	২৬৩০০
১৭	শেরপুর	০	৫৪৫৩৪০৫	৩০১০০
১৮	চট্টগ্রাম	০	১৪৪০৩১১৬	১১৬১০০
১৯	কক্সবাজার	০	৭৪২৯২৭৯	৩৫২০০
২০	রাংগামাটি	০	৬৯৯০৩৫৮	২৪৪০০
২১	খাগড়াছড়ি	০	৫০৬৪৮১৩	১৯৩০০
২২	কুমিল্লা	০	১৬৬০৫৭২৭	১০৭২০০
২৩	ব্রাহ্মণবাড়িয়া	০	৮৪০৯৭১৮	৪৯৩০০
২৪	চাঁদপুর	২০০	১০০৮৫৭০৪	৪৫৬০০
২৫	নোয়াখালী	০	৮০৯৬৯৪৬	৪৫৬০০
২৬	ফেনী	০	৫২৩৪৬২৭	২২৬০০
২৭	লক্ষ্মীপুর	০	৫০৭৭৮৬৮	২৯১০০
২৮	বান্দরবান	০	৬২৮৬৫৩০	১৬৪০০
২৯	রাজশাহী	৫০০	৯৯৫১৭২৩	৫৪৫০০
৩০	চাঁপাইনবাবগঞ্জ	০	৪৮২৮৭০২	৪৭৯০০
৩১	নওগাঁ	০	৮৪৭০১৬৪	৩৯০০০
৩২	নাটোর	০	৬২৭৭২৮৮	৪২৩০০
৩৩	পাবনা	০	৮১২১২৮১	৫৬৪০০
৩৪	সিরাজগঞ্জ	৫০০	৯৬৫৩২৫২	২৮২০০
৩৫	বগুড়া	০	৯০০১৩৩৪	২৩০০০
৩৬	জয়পুরহাট	০	৩৬১০২৯৬	১৭৪০০
৩৭	রংপুর	০	১১০৯৩৬০৮	৫২৬০০
৩৮	কুড়িগ্রাম	০	১১৩০৩২৪৪	৫২৬০০
৩৯	নীলফামারী	০	৭৩৪৪৩৬৯	৩৫৭০০
৪০	গাইবান্ধা	০	৯৪১৯৬৮৮	২৬৩০০
৪১	লালমনিরহাট	০	৫০০২৯৩২	২১৬০০
৪২	দিনাজপুর	০	১২৮৭৩১৩০	৩০১০০

ক্রমিক নং	জেলার নাম	কম্বল (পিস)	শীতবস্ত্র (কম্বল) ক্রয়ের জন্য জেলা প্রশাসকগণের অনুকূলে বরাদ্দ (টাকা)	প্রধানমন্ত্রীর ত্রাণ ভান্ডার হতে বরাদ্দ (কম্বল পিস)
৪৩	ঠাকুরগাঁও	০	৫০৮৫৯১০	৩৯৯০০
৪৪	পঞ্চগড়	০	৪৮৭৪৭৫৩	২২১০০
৪৫	খুলনা	৫০০	১০২৯২৫৫২	৪৭৫০০
৪৬	বাগেরহাট	০	৯৮৪৯৪৬৭	৩৬৭০০
৪৭	সাতক্ষীরা	১০০০	৯১৮৪৯৯৭	৪৭৫০০
৪৮	যশোর	৫০০	৯৫৩৬২৪০	৩২৯০০
৪৯	ঝিনাইদহ	০	৫৬৩১৪৯২	৩৭৬০০
৫০	মাগুরা	০	৪১১৬২৩৯	৩৪৩০০
৫১	নড়াইল	০	৩১০১০৯২	১৭৪০০
৫২	কুষ্টিয়া	০	৪৭৩০২৯১	১৯৭০০
৫৩	মেহেরপুর	০	৩১২৭০৩৯	৯৪০০
৫৪	চুয়াডাঙ্গা	০	৪২৭৫৪৩০	২০২০০
৫৫	বরিশাল	০	১২৯২৫৪৫৭	৫৮৩০০
৫৬	পটুয়াখালী	০	৮০৯৫৪৮৩	৩৮১০০
৫৭	ভোলা	০	৭৩০২৬৯৮	২৬৮০০
৫৮	পিরোজপুর	০	৭২১৫০৫০	৩৪৮০০
৫৯	বরগুনা	০	৩৮৩৫৬৪২	২১৬০০
৬০	ঝালকাঠি	০	৩৪৮০০২৯	১৬০০০
৬১	সিলেট	২০০০	১১৫১৯২৮৯	৬৪৪০০
৬২	মৌলভীবাজার	০	৭২৯১৯০০	৩৯৫০০
৬৩	হবিগঞ্জ	০	৬৭৫৮০৩৫	৪৩২০০
৬৪	সুনামগঞ্জ	০	৯১০১৬৯২	৩৩৮০০
	সর্বমোট	১৪৭০০	৪৯৪৫০০০০০	২৫১৯০০০

(ঙ) ডেউটিন ক্রয়ঃ ২০২১-২০২২ অর্থ বছরে ক্রয়কৃত ডেউটিনের বিবরণঃ

ক্রমিক নং	অর্থ বছর	বাজেট বরাদ্দ	প্রকৃত ব্যয়	ক্রয়কৃত ডেউটিনের পরিমাণ (বাল্ডিল)	অগ্রগতি (%)	মন্তব্য
১	২০২১-২০২২	৭৫,০০,০০,০০০/-	৭৫,০০,০০,০০০/-	৫৫,৮০৬	১০০%	

(চ) ডেউটিন ও গৃহ নির্মাণ মঞ্জুরী বরাদ্দ ও বিতরণঃ

ক্রমিক নং	জেলার নাম	ডেউটিন (বাল্ডিল)	গৃহ বাবদ মঞ্জুরি
১	ঢাকা	০	০
২	নারায়ণগঞ্জ	০	০
৩	গাজীপুর	০	০
৪	মুন্সিগঞ্জ	০	০
৫	মানিকগঞ্জ	০	০
৬	টাংগাইল	০	০

ক্রমিক নং	জেলার নাম	ডেউটিন (বাণ্ডিল)	গৃহ বাবদ মঞ্জুরি
৭	নরসিংদী	০	০
৮	ফরিদপুর	০	০
৯	মাদারীপুর	১৭	৫১০০০
১০	গোপালগঞ্জ	১০০	৩০০০০০
১১	শরীয়তপুর	২১০	৬৩০০০০
১২	রাজবাড়ী	০	০
১৩	কিশোরগঞ্জ	৩০০	৬০০০০০
১৪	<b>ময়মনসিংহ</b>	০	০
১৫	নেত্রকোনা	১৪৬	৪৩৮০০০
১৬	জামালপুর	০	০
১৭	শেরপুর	০	০
১৮	<b>চট্টগ্রাম</b>	০	০
১৯	কক্সবাজার	০	০
২০	রাংগামাটি	০	০
২১	খাগড়াছড়ি	০	০
২২	কুমিল্লা	২০২	৬০৬০০০
২৩	ব্রাহ্মণবাড়িয়া	২০০	৬০০০০০
২৪	চাঁদপুর	২০	৬০০০০
২৫	নোয়াখালী	১০০	৩০০০০০
২৬	ফেনী	০	০
২৭	লক্ষ্মীপুর	০	০
২৮	বান্দরবান	০	০
২৯	<b>রাজশাহী</b>	০	০
৩০	চাঁপাইনবাবগঞ্জ	০	০
৩১	নওগাঁ	০	০
৩২	নাটোর	০	০
৩৩	পাবনা	০	০
৩৪	সিরাজগঞ্জ	০	০
৩৫	বগুড়া	০	০
৩৬	জয়পুরহাট	৩০০	৯০০০০০
৩৭	<b>রংপুর</b>	৪০০	১২০০০০০
৩৮	কুড়িগ্রাম	৩০২	৯০৬০০০
৩৯	নীলফামারী	১০০৪	৩০১২০০০
৪০	গাইবান্ধা	৮০০	২৪০০০০০
৪১	লালমনিরহাট	০	০
৪২	দিনাজপুর	০	০
৪৩	ঠাকুরগাঁও	০	০
৪৪	পঞ্চগড়	০	০
৪৫	<b>খুলনা</b>	০	০
৪৬	বাগেরহাট	০	০
৪৭	সাতক্ষীরা	৪০০	১২০০০০০
৪৮	যশোর	০	০
৪৯	ঝিনাইদহ	০	০
৫০	মাগুরা	২০০	৬০০০০০
৫১	নড়াইল	০	০
৫২	কুষ্টিয়া	০	০

ক্রমিক নং	জেলার নাম	টেউটিন (বাণ্ডিল)	গৃহ বাবদ মঞ্জুরি
৫৩	মেহেরপুর	২০০	৬০০০০০
৫৪	চুয়াডাংগা	০	০
৫৫	<b>বরিশাল</b>	২০০	৬০০০০০
৫৬	পটুয়াখালী	১০৮	৩২৪০০০
৫৭	ভোলা	৪০০	১২০০০০০
৫৮	পিরোজপুর	৪০০	১২০০০০০
৫৯	বরগুনা	০	০
৬০	ঝালকাঠি	০	০
৬১	<b>সিলেট</b>	০	০
৬২	মৌলভীবাজার	০	০
৬৩	হবিগঞ্জ	০	০
৬৪	সুনামগঞ্জ	০	০
	<b>সর্বমোট</b>	<b>৬০০৯</b>	<b>১৭৭২৭০০০</b>

(খ) তাঁবু ক্রয়ঃ ২০২১-২০২২ অর্থ বছরে তাঁবু ক্রয় করা হয়নি।

বিঃ দ্রঃ তাঁবু বরাদ্দ দেয়া হয় না। তবে দুর্যোগের সময় ধারে বরাদ্দ প্রদানপূর্বক তাঁবু ব্যবহার করা হয়ে থাকে এবং উক্ত তাঁবু তেজগাঁও সিএসডি ত্রাণ গুদাম, ঢাকা, চট্টগ্রাম আঞ্চলিক ত্রাণ গুদাম, চট্টগ্রাম, খুলনা আঞ্চলিক ত্রাণ গুদাম, খুলনা এবং বিভিন্ন জেলা ত্রাণ গুদামে মোট ২৩,২৯২ সেট তাঁবু মজুদ আছে।

(জ) শিশু খাদ্য (টাকা) এবং গো-খাদ্য (টাকা) বরাদ্দ সংক্রান্তঃ শিশু খাদ্য (টাকা) বরাদ্দঃ জেলা প্রশাসকগণের অনুকূলে সরাসরি বরাদ্দ দেয়া হয়েছেঃ

ক্রমিক নং	জেলার নাম	শিশু খাদ্য (টাকা)
১	<b>ঢাকা</b>	৮২৫০০০
২	নারায়ণগঞ্জ	৭৭৫০০০
৩	গাজীপুর	৮২৫০০০
৪	মুন্সিগঞ্জ	২১৫৪০০০
৫	মানিকগঞ্জ	২২৫৫০০০
৬	টাংগাইল	৩৯৮৪০০০
৭	নরসিংদী	৯৩০০০০
৮	ফরিদপুর	২৮৫৩০০০
৯	মাদারীপুর	১৭০০০০০
১০	গোপালগঞ্জ	৮৮৫০০০
১১	শরীয়তপুর	২১০০০০০
১২	রাজবাড়ী	১৫৩১০০০
১৩	কিশোরগঞ্জ	২০১৫০০০
১৪	<b>ময়মনসিংহ</b>	২১২৫০০০
১৫	নেত্রকোনা	২৫৫০০০০
১৬	জামালপুর	২৩৫৯০০০
১৭	শেরপুর	৭৭৫০০০
১৮	<b>চট্টগ্রাম</b>	২৩২৫০০০
১৯	কক্সবাজার	১২৪০০০০
২০	রাংগামাটি	১৫৫০০০০
২১	খাগড়াছড়ি	১৩৯৫০০০

ক্রমিক নং	জেলার নাম	শিশু খাদ্য (টাকা)
২২	কুমিল্লা	২৭৪৫০০০
২৩	ব্রাহ্মণবাড়িয়া	১৪৪৫০০০
২৪	চাঁদপুর	১৩৫০০০০
২৫	নোয়াখালী	১৪০০০০০
২৬	ফেনী	১০১০০০০
২৭	লক্ষ্মীপুর	৮০০০০০
২৮	বান্দরবান	১০৮৫০০০
২৯	রাজশাহী	২৬৯১০০০
৩০	চাঁপাইনবাবগঞ্জ	১৫৮৫০০০
৩১	নওগাঁ	১৭০৫০০০
৩২	নাটোর	১০৮৫০০০
৩৩	পাবনা	২৭২৭০০০
৩৪	সিরাজগঞ্জ	২৯৩৯০০০
৩৫	বগুড়া	৩৮০৪০০০
৩৬	জয়পুরহাট	৮২৫০০০
৩৭	রংপুর	১৪৪০০০০
৩৮	কুড়িগ্রাম	২৯৫৯০০০
৩৯	নীলফামারী	১১৩০০০০
৪০	গাইবান্ধা	২৫৯৩০০০
৪১	লালমনিরহাট	১৭৮৫০০০
৪২	দিনাজপুর	২০১৫০০০
৪৩	ঠাকুরগাঁও	৮২৫০০০
৪৪	পঞ্চগড়	৮২৫০০০
৪৫	খুলনা	১৪০১০০০
৪৬	বাগেরহাট	১৩৯৫০০০
৪৭	সাতক্ষীরা	১০৮৫০০০
৪৮	যশোর	১২৪০০০০
৪৯	ঝিনাইদহ	৯৩০০০০
৫০	মাগুরা	৬২০০০০
৫১	নড়াইল	৪৬৫০০০
৫২	কুষ্টিয়া	২১০০০০০
৫৩	মেহেরপুর	৪৬৫০০০
৫৪	চুয়াডাঙ্গা	৬২০০০০
৫৫	বরিশাল	১৫৫০০০০
৫৬	পটুয়াখালী	১২৪০০০০
৫৭	ভোলা	১০৮৫০০০
৫৮	পিরোজপুর	১০৮৫০০০
৫৯	বরগুনা	৯৩০০০০
৬০	ঝালকাঠি	৬২০০০০
৬১	সিলেট	৩০১৫০০০
৬২	মৌলভীবাজার	২১৩৫০০০
৬৩	হবিগঞ্জ	১৩৯৫০০০
৬৪	সুনামগঞ্জ	২৭০৫০০০
	সর্বমোট	১০৪০০০০০০

(ঝা) গা-খাদ্য (ঢাকা) বরাদ্দঃ জেলা প্রশাসকগণের অনুকূলে সরাসরি বরাদ্দ দেয়া হয়েছেঃ

ক্রমিক নং	জেলার নাম	গা-খাদ্য (ঢাকা)
১	ঢাকা	০
২	নারায়ণগঞ্জ	০
৩	গাজীপুর	২৮৫০০০
৪	মুন্সিগঞ্জ	৩৬৭২০০০
৫	মানিকগঞ্জ	৩৭৯৫০০০
৬	টাংগাইল	৭২৭২০০০
৭	নরসিংদী	২৮৫০০০
৮	ফরিদপুর	৫০৪৯০০০
৯	মাদারীপুর	৩৫৪০০০০
১০	গোপালগঞ্জ	৫৭৫০০০
১১	শরীয়তপুর	৩৭৯৫০০০
১২	রাজবাড়ী	২৫৫৩০০০
১৩	কিশোরগঞ্জ	১১৭৫০০০
১৪	<b>ময়মনসিংহ</b>	২৯০০০০
১৫	নেত্রকোনা	১৯৫০০০০
১৬	জামালপুর	৪২২৫০০০
১৭	শেরপুর	৫৭৫০০০
১৮	<b>চট্টগ্রাম</b>	২৯০০০০
১৯	কক্সবাজার	২৮৫০০০
২০	রাংগামাটি	০
২১	খাগড়াছড়ি	০
২২	কুমিল্লা	২৯৫০০০
২৩	ব্রাহ্মণবাড়িয়া	২৮৫০০০
২৪	চাঁদপুর	২৯০০০০
২৫	নোয়াখালী	৮৭৫০০০
২৬	ফেনী	২৮৫০০০
২৭	লক্ষ্মীপুর	২৮৫০০০
২৮	বান্দরবান	০
২৯	<b>রাজশাহী</b>	৪৫৬৩০০০
৩০	চাঁপাইনবাবগঞ্জ	২৮০৫০০০
৩১	নওগাঁ	১০২৫০০০
৩২	নাটোর	৭২৫০০০
৩৩	পাবনা	৪৭৭১০০০
৩৪	সিরাজগঞ্জ	৫৪৫৭০০০
৩৫	বগুড়া	৬৭৩২০০০
৩৬	জয়পুরহাট	৫৭৫০০০
৩৭	<b>রংপুর</b>	১০০০০০০
৩৮	কুড়িগ্রাম	৪৯১৭০০০
৩৯	নীলফামারী	৮৫০০০০
৪০	গাইবান্ধা	৪৯৯৯০০০
৪১	লালমনিরহাট	৩০০৫০০০
৪২	দিনাজপুর	৯৭৫০০০
৪৩	ঠাকুরগাঁও	৫৭৫০০০
৪৪	পঞ্চগড়	৫৭৫০০০

ক্রমিক নং	জেলার নাম	গো-খাদ্য (টাকা)
৪৫	খুলনা	৮৭৫০০০
৪৬	বাগেরহাট	৮৭৫০০০
৪৭	সাতক্ষীরা	৭২৫০০০
৪৮	যশোর	৮০০০০০
৪৯	বিনাইদহ	৬৫০০০০
৫০	মাগুরা	৫০০০০০
৫১	নড়াইল	৪২৫০০০
৫২	কুষ্টিয়া	৩৯৬০০০০
৫৩	মেহেরপুর	৪২৫০০০
৫৪	চুয়াডাঙ্গা	৫০০০০০
৫৫	<b>বরিশাল</b>	৯৫০০০০
৫৬	পটুয়াখালী	৮০০০০০
৫৭	ভোলা	৭২৫০০০
৫৮	পিরোজপুর	৭২৫০০০
৫৯	বরগুনা	৬৫০০০০
৬০	ঝালকাঠি	৫০০০০০
৬১	<b>সিলেট</b>	১২৯০০০০
৬২	মৌলভীবাজার	১২৮৫০০০
৬৩	হবিগঞ্জ	২৯০০০০
৬৪	সুনামগঞ্জ	১২৯০০০০
	সর্বমোট	১০৩৭১৫০০০

(ঞ) ২০২১-২০২২ অর্থ বছরে উদ্ধারকারী নৌযানের জ্বালানী ও রক্ষণাবেক্ষণ সংক্রান্ত বরাদ্দঃ

ক্রমিক নং	জেলার নাম	পেট্রোল, ওয়েল ও লুব্রিকেন্ট খাতে বরাদ্দের পরিমাণ (টাকা)
০১	সিরাজগঞ্জ	৯৩,৩৩২/-
০২	টাংগাইল	৪৬,৬৬৬/-
০৩	জামালপুর	৯৩,৩৩২/-
০৪	বগুড়া	৯৩,৩৩২/-
০৫	গাইবান্ধা	৯৩,৩৩২/-
০৬	কুড়িগ্রাম	৯৩,৩৩২/-
০৭	নীলফামারী	৪৬,৬৬৬/-
০৮	পিরোজপুর	৪৬,৬৬৬/-
০৯	শরীয়তপুর	৪৬,৬৬৬/-
১০	মাদারীপুর	৪৬,৬৬৬/-
১১	রাজবাড়ী	৪৬,৬৬৬/-



১২	মানিকগঞ্জ	১,৪০,০০০/-
১৩	মুন্সিগঞ্জ	৪৬,৬৬৬/-
১৪	গোপালগঞ্জ	৪৬,৬৬৬/-
১৫	ফরিদপুর	৪৬,৬৬৬/-
১৬	নেত্রকোনা	৪৬,৬৬৬/-
১৭	সুনামগঞ্জ	৯৩,৩৫০/-
১৮	কিশোরগঞ্জ	৯৩,৩৫০/-
১৯	হবিগঞ্জ	৪৬,৬৬৬/-
২০	ব্রাহ্মণবাড়িয়া	৪৬,৬৬৬/-
২১	লালমনিরহাট	৪৬,৬৬৬/-
সর্বমোট		১৪,০০,০০০/-

(ট) ২০২১-২০২২ অর্থ বছরে বিভিন্ন প্রাকৃতিক দুর্যোগ এবং কোভিড-১৯সহ দেশের ৬৪ জেলায় বরাদ্দকৃত ত্রাণ কার্য চাল ও ত্রাণ কার্য নগদ জেলাওয়ারী বরাদ্দের হিসাব বিবরণীঃ

ক্রমিক নং	জেলার নাম	ত্রাণ কার্য (চাল)	ত্রাণ কার্য (নগদ)
১	ঢাকা	২৩৩১	৪১৪৬৬৭১৬
২	নারায়ণগঞ্জ	১২৬৭	১৯৩৩৩৯০২
৩	গাজীপুর	১৫৯৯	১৮৩০৮৯০২
৪	মুন্সিগঞ্জ	১১১১	১৮৬২৯৬২৪
৫	মানিকগঞ্জ	১৩৫৯	১৮৬৪৮১৭০
৬	নরসিংদী	১২০৬	২৯৪৭০৫২৪
৭	টাংগাইল	১৯৯৭	২১৯৮৬০৭৮
৮	কিশোরগঞ্জ	১৫৫৭	২৩২৯৯২৫৮
৯	ফরিদপুর	১৭২৩	১৯২৫৪০৮০
১০	গোপালগঞ্জ	১৬৮৪	১৭৮৮৫৮০৬
১১	মাদারীপুর	১১৩৫	১৮৮২৩১৭০
১২	শরীয়তপুর	১২৭৪	১৪৮১৫৩৫৬
১৩	রাজবাড়ী	১৪০৩	২৮৭৩২৩৪৪
১৪	ময়মনসিংহ	১৯৯২	৪২৭০৩৬১০
১৫	নেত্রকোনা	১৮৪৪	৩০৫৪৩৩৪৮

ক্রমিক নং	জেলার নাম	ত্রাণ কার্য (ঢাল)	ত্রাণ কার্য (নগদ)
১৬	জামালপুর	১৬৮৩	২২৬৭৯৬২৪
১৭	শেরপুর	১২৫২	১৫৮২৮৫৩৬
১৮	চট্টগ্রাম	৩১৭৬	৭০৮৬৯২৩৮
১৯	কক্সবাজার	১৭৭২	২১২৮৬০৭৮
২০	রাংগামাটি	১৬৯৬	১৪২৪০৯০০
২১	খাগড়াছড়ি	১৩০৪	১১৫৬৫০৮৪
২২	বান্দরবান	১৫২০	৪৪৯৫৬৮৭৪
২৩	কুমিল্লা	২০৩৫	৩৪৪০৬৮০০
২৪	ব্রাহ্মণবাড়িয়া	১৪৯৫	২৩৫৪৯৮০২
২৫	চাঁদপুর	১৫৩৫	২৪৮০৬২৫৬
২৬	নোয়াখালী	১৫২৭	১৪৩৫৯১৭৪
২৭	লক্ষ্মীপুর	১০৩০	১৫৯১৬৪৪৪
২৮	ফেনী	১০৮৯	১০৭৯৫৯৯৪
২৯	রাজশাহী	২০৬৯	৩৩৪৭৯৮৯৬
৩০	চাঁপাইনবাবগঞ্জ	১২০৬	১৪০৭১৮১০
৩১	নওগাঁ	১৭৩৬	২৫০৩৭৯৮২
৩২	নাটোর	১২৭৬	১৫৪৭৮৫৩৬
৩৩	পাবনা	১৫৮১	২২৬৬৭৫৩২
৩৪	সিরাজগঞ্জ	১৫০১	২৩৮৬১৮৯৪
৩৫	বগুড়া	১৬৯৭	৩০৪০৭৩৪৪
৩৬	জয়পুরহাট	১২০৫	১০৯৭৭১৭৬
৩৭	রংপুর	১৮৩৬	২৭১৩০১৬৮
৩৮	কুড়িগ্রাম	১৬৫৫	২৫০৪৮৭১৪
৩৯	নীলফামারী	১৪৮৯	১৯০০৪০৮০
৪০	গাইবান্ধা	১৪৮৫	২২৩৯৯২৫৮
৪১	লালমনিরহাট	১৫৩৮	১৫৯৯৬৮১০
৪২	দিনাজপুর	২২৮৯	২৭৫৮৮২৫৪
৪৩	ঠাকুরগাঁও	১৪৯৩	১৪৫৭২৩৫৪
৪৪	পঞ্চগড়	১১৬০	১২৩৩৪১৭৪
৪৫	খুলনা	১৯১৬	২৪৪০৪৬২৪
৪৬	বাগেরহাট	১৫২৫	২০০১১৩৫০
৪৭	সাতক্ষীরা	১৫০৯	১৯৭৯২৮০৪
৪৮	যশোর	১৭১০	২৪৮০১৮১৪
৪৯	ঝিনাইদহ	১২৭৯	১৮৩৬০৮০৬

ক্রমিক নং	জেলার নাম	ত্রাণ কার্য (চাল)	ত্রাণ কার্য (নগদ)
৫০	মাগুরা	১১১০	১০০৭৭৪৪৮
৫১	নড়াইল	১২২৪	১১১৫৮৯০২
৫২	কুষ্টিয়া	১১৪২	১৮৬২৩১৭০
৫৩	মেহেরপুর	৭৯৮	৬৩৬৩৭২৪
৫৪	চুয়াডাঙ্গা	৯৬৯	১১৫৩৩৯০২
৫৫	বরিশাল	১৭৬৮	২৯৬০৫৯৮৪
৫৬	পটুয়াখালী	১৩১৬	২০৪০৫১৬৮
৫৭	ভোলা	১০৭১	১৮৫৭৩৪৪২
৫৮	পিরোজপুর	১৩৭১	১৫১৯৭৩৫৪
৫৯	বরগুনা	১০৭৬	১২৪১৫৩৫৬
৬০	ঝালকাঠি	৮৫০	১০৪২৭১৭৬
৬১	সিলেট	৩০৪৯	৫৩৩৬৯৭০৮
৬২	হবিগঞ্জ	১৬৭৬	২১৬৬০৮০৬
৬৩	মৌলভীবাজার	২০৮৬	২৭০৬৭৮০৪
৬৪	সুনামগঞ্জ	২৩২৪	৪২৭৫৫৯৮৪
	সর্বমোট	৯৯৫৬৫	১৪৪৫৮২৫০০০

(ঠ) ২০২১-২০২২ অর্থবছরে ভূমি উন্নয়ন কর বাবদ বরাদ্দের হিসাব বিবরণীঃ

ক্রমিক নং	জেলার নাম	চলতি অর্থ বছরে দাবীকৃত ভূমি উন্নয়ন করের পরিমাণ (টাকা)
১।	বরগুনা	৯৮০.০০
২।	কুড়িগ্রাম	৫১,১৫৫.০০
৩।	বরিশাল	৩৯,০০০.০০
৪।	নারায়ণগঞ্জ	৭৩,৫৪০.০০
৫।	মেহেরপুর	৪,৯৭৮.০০
৬।	পঞ্চগড়	২,৭২,৩৩৬.০০
৭।	গাজীপুর	১,০২,৫৪০.০০
৮।	গাইবান্ধা	৭৪,৩৩০.০০
৯।	রাজবাড়ী	১,৫৯,৯৫০.০০
১০।	ময়মনসিংহ	৬,০০০.০০
১১।	চট্টগ্রাম	৬,১৫,৭৪৪.০০
১২।	সাতক্ষীরা	৩২,৭০০.০০
১৩।	নারায়ণগঞ্জ	৩,২৯,৪২৯.০০
১৪।	পঞ্চগড়	৩,২৬,০৪০.০০
১৫।	নড়াইল	১৯,৯১৫.০০
	সর্বমোট	২১,০৮,৬৩৭.০০



চিত্রঃ ০১ ডাঃ মোঃ এনামুর রহমান এমপি, মাননীয় প্রতিমন্ত্রী, দুর্ঘোণ ব্যবস্থাপনা ও ত্রাণ মন্ত্রণালয় কর্তৃক কুড়িগ্রাম জেলার রাজারহাট উপজেলায় ত্রাণ সামগ্রী বিতরণ।



চিত্রঃ ০২ ডাঃ মোঃ এনামুর রহমান এমপি, মাননীয় প্রতিমন্ত্রী, দুর্ঘোণ ব্যবস্থাপনা ও ত্রাণ মন্ত্রণালয় কর্তৃক সিলেট জেলায় ত্রাণ সামগ্রী বিতরণ।





চিত্রঃ ০৩ ডাঃ মোঃ এনামুর রহমান এমপি, মাননীয় প্রতিমন্ত্রী, দুর্যোগ ব্যবস্থাপনা ও ত্রাণ মন্ত্রণালয় কর্তৃক সুনামগঞ্জ জেলার তাহিরপুর উপজেলায় ত্রাণ সামগ্রী বিতরণ। এ সময়ে উপস্থিত ছিলেন ক্যাপ্টেন (অব.) এবি তাজুল ইসলাম এমপি, সভাপতি, দুর্যোগ ব্যবস্থাপনা ও ত্রাণ মন্ত্রণালয় সম্পর্কিত স্থায়ী কমিটি এবং জনাব মোঃ কামরুল হাসান এনডিসি, সচিব, দুর্যোগ ব্যবস্থাপনা ও ত্রাণ মন্ত্রণালয়, ঢাকা।



চিত্রঃ ০৪ ডাঃ মোঃ এনামুর রহমান এমপি, মাননীয় প্রতিমন্ত্রী, দুর্যোগ ব্যবস্থাপনা ও ত্রাণ মন্ত্রণালয় এবং জনাব মোঃ কামরুল হাসান এনডিসি, সচিব, দুর্যোগ ব্যবস্থাপনা ও ত্রাণ মন্ত্রণালয়, ঢাকা কর্তৃক সীতাকুন্ড উপজেলাস্থ বি.এম কন্টেইনার ডিপোতে সংঘটিত ভয়াবহ অগ্নিকান্ডে ক্ষতিগ্রস্ত এলাকা পরিদর্শন ও আর্থিক সহায়তা প্রদান।

## ৭.০ কাবিখা অনুবিভাগ

### ৭.১.০ গ্রামীণ অবকাঠামো সংস্কার (কাবিখা-কাবিটা)

#### ৭.১.১ গ্রামীণ অবকাঠামো সংস্কার (কাবিখা-কাবিটা) কর্মসূচির লক্ষ্য ও উদ্দেশ্যঃ

- ক. **কর্মসূচির উদ্দেশ্যঃ** সামগ্রিকভাবে দুর্যোগ ঝুঁকি-হ্রাস এবং গ্রামীণ দরিদ্র জনগোষ্ঠীর জীবনযাত্রার মান উন্নয়ন।
১. প্রাকৃতিক দুর্যোগে ক্ষতিগ্রস্ত গ্রামীণ অবকাঠামো নির্মাণ/পুনর্নির্মাণ;
  ২. স্বাভাবিক অবস্থায় গ্রামীণ অবকাঠামো উন্নয়নের জন্য এই কর্মসূচির আওতায় বিভিন্ন ধরনের প্রকল্প বাস্তবায়ন এবং
  ৩. গ্রামীণ জনগোষ্ঠীর জীবনযাত্রার মান উন্নয়নে সোলার স্ট্রিট লাইট ও দুর্যোগ সহনীয় বাসগৃহে সোলার হোম সিস্টেম স্থাপন।
- খ. **কর্মসূচির মূল লক্ষ্যঃ** গ্রামীণ দরিদ্র জনগণের দুর্যোগ-ঝুঁকিহ্রাস এবং জলবায়ু পরিবর্তন জনিত অভিযোজনে সামাজিক ও খাদ্য নিরাপত্তা নিশ্চিতকরণে সহায়তার জন্য-
১. গ্রামীণ এলাকায় কর্মসংস্থান সৃষ্টি;
  ২. গ্রামীণ দরিদ্র জনগণের আয় বৃদ্ধি;
  ৩. দেশের সর্বত্র খাদ্য সরবরাহের ভারসাম্য আনয়ন;
  ৪. দারিদ্রমোচনে ইতিবাচক প্রভাব সৃষ্টি এবং
  ৫. গ্রামীণ এলাকায় শহরের সুবিধা প্রদান, কর্মসংস্থান সৃষ্টিসহ সামগ্রিকভাবে জীবনমান উন্নয়ন।

#### ৭.১.২ গ্রামীণ অবকাঠামো সংস্কার (কাবিখা-কাবিটা) কর্মসূচির আওতায় গৃহিত প্রকল্পের কাজের ধরন/পরিধি

- (ক) এই কর্মসূচিতে পুকুর/খাল খনন/পুনর্খনন, রাস্তা নির্মাণ/ পুনর্নির্মাণ, জলাবদ্ধতা দূরীকরণের জন্য নালা ও সেচনালা খনন/পুনর্খনন, বিভিন্ন জনকল্যাণমূলক প্রতিষ্ঠানের মাঠে মাটি ভরাট, মাটির কিল্লা নির্মাণ/পুনর্নির্মাণ কাজ এবং মন্ত্রণালয়ের অনুমোদনক্রমে সোলার প্যানেল (স্ট্রিট লাইট এবং দুর্যোগ সহনীয় বাসগৃহে সোলার হোম সিস্টেম) প্রকল্প গ্রহণ করা যাইবে;
- (খ) ব্যক্তি মালিকানাধীন ও বিরোধপূর্ণ জমিতে উপরে উল্লিখিত প্রকল্প গ্রহণ করা যাইবে না;
- (গ) ব্যক্তি মালিকানাধীন পুকুর যাহার পানি জনগণ অবাধে ব্যবহার করিতে পারে বা পুকুর সংস্কার করার পরও তাহা অব্যাহত থাকিবে এমন নিশ্চয়তা পাওয়া গেলে প্রকল্পটি গ্রহণের বিষয়ে উপজেলা কমিটি বিবেচনা করিতে পারিবে;
- (ঘ) সম্পূর্ণ নতুন প্রকল্প গ্রহণের ক্ষেত্রে জমির প্রাপ্যতা সংক্রান্ত সনদপত্র সংশ্লিষ্ট জমির মালিক/ওয়ারিশ, ইউপি চেয়ারম্যানের প্রত্যয়নপত্র এবং উপজেলা নির্বাহী অফিসারের প্রতিস্বাক্ষরসহ প্রকল্প প্রস্তাবের সহিত আবশ্যিকভাবে দাখিল করিতে হইবে;
- (ঙ) বর্ষের ফলে নির্মিত রাস্তার মাটি যাহাতে সরিয়া যাইতে না পারে তাহার জন্য রাস্তার উভয় দিকে পাকা ওয়াল (রাস্তার উচ্চতার সমান অথবা যেই উচ্চতা পর্যন্ত নির্মাণ করা হইলে রাস্তার মাটি ধরিয়া রাখা সম্ভব হইবে সেই উচ্চতা পর্যন্ত) নির্মাণের জন্য প্রকল্প গ্রহণ করা যাইবে। এইরূপ মাটির কাজের প্রকল্পের ক্ষেত্রে ৬০% পর্যন্ত খাদ্যশস্য নগদায়ন করিয়া নগদ টাকা বরাদ্দের ব্যবস্থা করা যাইবে।
- (চ) মাটির কাজের প্রকল্পের অংশ হিসাবে প্রয়োজনে HBB (ইটের রাস্তা নির্মাণ), CC (Cement Concrete), WBM (Water Bound Macadam) করণের জন্য প্রকল্প গ্রহণ করা যাইবে। এইরূপ মাটির কাজের প্রকল্পের ক্ষেত্রে ৬০% পর্যন্ত খাদ্যশস্যের বিক্রয়লব্ধ অর্থ বা নগদ অর্থ ব্যয় করা যাইবে।
- (ছ) নির্মাণাধীন রাস্তার সীমানা এবং খননাধীন পুকুর/জলাশয়ের পাড় বরাবর খাঁচা স্থাপনসহ বৃক্ষ রোপণ করা যাইবে।
- (জ) সকল প্রকল্পের স্থায়ী নাম ফলক (Identification Numberসহ) থাকিতে হইবে।

#### ৭.১.৩ কাবিখা-১ শাখার কার্যাবলী

১. মন্ত্রণালয় হতে প্রাপ্ত বরাদ্দের প্রেক্ষিতে মাঠ পর্যায়ে বরাদ্দ পত্র জারী;
২. কাবিখা কর্মসূচির চূড়ান্ত প্রতিবেদন জেলা হতে সংগ্রহ এবং দুর্যোগ ব্যবস্থাপনা ও ত্রাণ মন্ত্রণালয়ে প্রেরণ;
৩. কাবিখা কর্মসূচির আওতায় গৃহিত প্রকল্প পরিদর্শন ও তদারকি সংক্রান্ত কার্যক্রম;
৪. প্রকল্প বাস্তবায়নে কোন অভিযোগ উত্থাপিত হলে তদন্তক্রমে আইনানুগ ব্যবস্থা গ্রহণ;
৫. বরাদ্দ এবং বরাদ্দ সংক্রান্ত বিভিন্ন বিষয়ে তথ্য প্রদান এবং বিভিন্ন প্রতিবেদন প্রেরণ;
৬. প্রকল্প তালিকা জেলা হতে সংগ্রহ এবং ওয়েবসাইটে প্রকাশ।

৭.১.৪ ২০২১-২০২২ অর্থ বছরে গ্রামীণ অবকাঠামো সংস্কার (কাবিটা) কর্মসূচির আওতায়

জেলাওয়ারী বরাদ্দ সংক্রান্ত তথ্য

ক্রঃনং	কার্যক্রম/সূচক	জেলার নাম	মোট বরাদ্দের পরিমাণ			জেলাভিত্তিক উপকারভোগীর সংখ্যা (জন)	
			অর্থ (টাকা)	চাল (মে.টন)	গম (মে.টন)		
১	[১.১] গ্রামীণ অবকাঠামো উন্নয়ন (কাবিটা-কাবিটা)	দিনাজপুর	১৩১১০৫৭১১.০৩	২৫৩৬.৭৪৫	১৯৬৮.২৪৬	৩২৫৭১	
২		ঠাকুরগাঁও	৫৮৫৪৪৪৬৬.৯১	১১১০.০৭৪	৮৭৬.৩১০	১৪৪২৫	
৩		রংপুর	১০৯৩৮৫৬০৪.৮৪	২০৭২.৯০৭	১৬০৭.২৮৬	২৬৮৪৩	
৪		[১.১.১] উপকারভোগী	লালমনিরহাট	৫৭৩৫২১৫৭.৬৯	১২৩১.০১১	৮৫৩.৩৫২	১৪৮১০
৫		নীলফামারী	১০৭৩৯০২৮৬.৫২	১৯৬৮.২৩১	১৫৯৪.৬৯৬	২৬০৮৭	
৬		কুড়িগ্রাম	৯৬৪১৪০৭৭.১৩	১৮৭২.৩৩৫	১৪৭১.২৯৭	২৪০৬৮	
৭		গাইবান্ধা	৯৯১৬৩২১৭.২৬	১৮৯৫.১৫৭	১৫২০.৩২৬	২৪৬৩১	
৮		পঞ্চগড়	৫১৪৬৭৮৩৩.৯৩	৯২৭.১৭৫	৬৩৬.৬৪৯	১১৯৮৩	
৯		নাটোর	৭৬০১২৮৫৩.৪৮	১৪৭০.৭৮৮	১২০৭.৬৪৭	১৯১১৪	
১০		চাঁপাইনবাবগঞ্জ	৭০৪৯৮০৫৯.২৩	১১৮৮.১২৬	৯২৮.৬৫৪	১৬২১২	
১১		পাবনা	৯৯১৬৩৮১৬.৬৪	১৯৩৩.৬৮৬	১৪৮৭.১৫২	২৪৭০৩	
১২		সিরাজগঞ্জ	১১৬৯৭৭৩২৯.৫৬	২২৬৮.০২৫	১৭৫০.৯০২	২৯০৬৬	
১৩		বগুড়া	১৬৭০২৬০৯৮.৬১	২৪৩৮.৩৯২	১৮৬৭.১২২	৩৫৪৩২	
১৪		জয়পুরহাট	৩৮৬৫৩৮৪৪.৬১	৮৩৫.৪১০	৫৯৪.৮৩৫	১০০৭৮	
১৫		রাজশাহী	৯৮০৫০৪৮০.৬৯	১৯০৭.৯২২	১৪৫৯.৬৩১	২৪৩৬৯	
১৬		নওগাঁ	১১৪৩৯৪৯৮৪.০৫	২২১৩.১৮৩	১৭০৬.৫৫৯	২৮৩৮১	
১৭		কুষ্টিয়া	৭২০০৫৪৪৩.৯৪	১৫৫৬.২১২	১০৮৩.৪৭৫	১৮৬৮৮	
১৮		চুয়াডাঙ্গা	৪৫৫০০৬৬৫.৪৬	৭৬৮.৬৫৪	৬১০.৯৩৯	১০৫১২	
১৯		মেহেরপুর	৩২৯৯৬৪৮৩.৯০	৬২৪.০৪৬	৪৮৩.১৮৬	৮০৮৬	
২০		যশোর	১১৩৯০৫৮২৫.১৫	২২৬১.২৭৫	১৭০৩.৬৪৯	২৮৫৫৪	
২১		ঝিনাইদহ	৭৫৭৮৮৭৮০.৫৯	১৬৭৫.০৪৬	১১৫৩.৯৮৬	১৯৮৯৭	



২২	মাগুরা	৪৩৫৩১৪৮২.৯৯	৯৪৪.৪১৯	৬৪৫.২৫৮	১১২৮২
২৩	নড়াইল	৪০৮১৭৩১৯.৩৫	৬৪৩.৪২০	৫২০.৪২৯	৯১১১
২৪	খুলনা	১০৯৫৩৬৫৯৭.২৩	১৯৭৬.০৮৫	১৫৪৭.২৬৭	২৬১৮১
২৫	সাতক্ষীরা	১০১১৭৩৯১৫.২১	১৮৭০.২০৭	১৪৩৯.৯১১	২৪৪৩৮
২৬	বাগেরহাট	৯৯৭২২৯৯০.০৫	২২৮০.০৭০	১৪৪৬.৫৪৬	২৬৩০১
২৭	বরিশাল	১৩১৪২৮৯৭৪.৩০	২৫২০.৩০৬	১৯৪৮.৭৭০	৩২৪৫৭
২৮	ঝালকাঠি	৩৯৫৯১৯২০.০২	৭৪৯.৪৮৯	৫৮৪.৬৫১	৯৭২২
২৯	পিরোজপুর	৬৭৪০৫২৫৪.৫৮	১৪৮০.৪৮২	১০২৪.৯২৪	১৭৬৪৬
৩০	ভোলা	৮৭৫২১০৬৭.৮০	১৯০৩.১৯৩	১৩৩৪.৪৮৬	২২৮৩২
৩১	পটুয়াখালী	৯১২১৭০৬৯.০৬	১৬৩৪.৬২৩	১২৮৯.৮০২	২১৭৫৪
৩২	বরগুনা	৪৬৩৮৫৫১৫.৬৩	৯৩২.৪৫৬	৭১৩.৭৭১	১১৭৫৩
৩৩	জামালপুর	২১৫৫৯৯৪৪৭.৫১	১৯৬২.১৩৪	১৫২৫.০৫২	৩৬৯২৬
৩৪	শেরপুর	৬১১৮৬২৯৫.৯২	১১৬০.৩২১	৯১৬.৯৫২	১৫০৮১
৩৫	ময়মনসিংহ	২১৫৭৫৭৯৮০.৬৭	৪২৬৮.৯৫২	৩১৬৮.০৯৫	৫৩৮১৪
৩৬	নেত্রকোনা	১০৯৬৬২৭৮৭.৩৫	২২৩০.৬৫৮	১৬৫০.৫৭৫	২৭৭৮৭
৩৭	কিশোরগঞ্জ	১২০৬১৫৯৮৫.৬৩	২২৮৬.৭৭০	১৭৯৮.৪১৮	২৯৬৯৪
৩৮	টাঙ্গাইল	১৬১৭৫০৬৪৮.৬৭	৩০৮৩.৩২২	২৩৪৮.৩২৬	৩৯৬৮৩
৩৯	ঢাকা	১৪৭৮৪২৩০৩.০৩	১৭৭৩.৬৩৫	১২৮২.১৫১	২৮২১৫
৪০	গাজীপুর	৬৩১৬১৩০৮.৮৮	১১৮৭.৬৩০	৯০৮.৮১৫	১৫৩৮৮
৪১	নরসিংদী	৮১৯৯১১৮০.৮২	১৫৬৭.০১৭	১২২৪.৮৮৮	২০২৫৪
৪২	নারায়ণগঞ্জ	৬৯৯৬১৬৮৩.৮৪	১৩৮০.১১৮	১০৩২.৪৮০	১৭৪৪৮
৪৩	মুন্সিগঞ্জ	৬১৫৫০৩২৯.৮৬	১১৮৯.৩৫৭	৯১০.২৩৭	১৫২৩৬
৪৪	মানিকগঞ্জ	৫৮১৪৩৭৪৬.২৩	১০৯৪.৮৯০	৮৫৩.২২২	১৪২৩১
৪৫	ফরিদপুর	৯০৪১৯৫৯০.৫২	১৬১৯.৪৮৭	১২৭৭.৫৪২	২১৫৫৬

৪৬	রাজবাড়ী	৫২৩৬২৬৩৩.৩৬	৯৯৭.৭৮৯	৭৯৫.৭১৬	১২৯৬৭
৪৭	মাদারীপুর	৬১৮১৪৩৭৫.১৬	১১৭০.৩৭২	৯১৪.২৯০	১৫১৮৫
৪৮	গোপালগঞ্জ	২৫০৯৬৮৯০৪.৪২	১২৪৪.৫৮০	১১০৩.৯৯৪	৩৫৬২০
৪৯	শরীয়তপুর	৮০৫১১১৩৬.৬৮	১২৬৬.৪০২	৯৯১.৯৬৩	১৭৮৩৯
৫০	সিলেট	১৪২২৮৯৮৮৯.৭৩	২৩০৬.২৩৩	১৮০৫.২৯৮	৩২০৩৮
৫১	মৌলভীবাজার	৮৬০৩৪৩৫৪.০৩	১৬২২.৬৩২	১২৫৭.৯৯১	২১০৫৪
৫২	হবিগঞ্জ	৮৪৩৭৪৪৮৬.০০	১৬০৬.২১৯	১২৭৮.১৫৭	২০৮৭৩
৫৩	সুনামগঞ্জ	১১০২২০৯৩০.৫২	২২৪৮.৯১০	১৬৫৪.৫৫৫	২৭৯৪৬
৫৪	কুমিল্লা	২১৫২৩২৪৬৮.৫৭	৪০৬১.৩২৬	৩১৭৯.৯৯১	৫২৭৯৪
৫৫	ব্রাহ্মণবাড়িয়া	১৪৫২২৯৭২৭.৩৮	২২৪০.১৮৩	১৭৩৩.২৩০	৩১৭৭০
৫৬	চাঁদপুর	১০০৯১৩৯২৬.৪৬	২০১২.৩৯১	১৫০৩.৬৯১	২৫৩২২
৫৭	নোয়াখালী	১১৮১৬৬১২৬.২৫	২৩১০.৬২৮	১৭৬৯.১৮২	২৯৪৫৮
৫৮	লক্ষ্মীপুর	৭২৫৪১০০২.৬৭	১৩৭২.৭৩৪	১০৬৭.১০৮	১৭৭৯৬
৫৯	ফেনী	৬২০৪২৩৫০.৯৫	১০৯১.৫৩৪	৮৩৭.০৪৮	১৪৫৫৯
৬০	চট্টগ্রাম	২১৮৭২১০৭১.২২	৪১০৪.৫৮৪	৩১৮৬.৬৭৯	৫৩৩৮৫
৬১	কক্সবাজার	৯০৭৮৫১৯৪.৭১	১৭১৯.৬২৬	১৩৪৭.৭৭১	২২৩২২
৬২	রাঙ্গামাটি	৫৭২৩৯০০৫.৬০	১০৮৬.৯০১	৮৬৮.৩৫৬	১৪১৫১
৬৩	খাগড়াছড়ি	৪৩৩৩৯৩৯৭.৫৮	৮২২.৫২৮	৬৫৪.৫১৪	১০৭০৩
৬৪	বান্দরবান	৫০২৫৪৪০৫.৬২	৯৫৪.০৫৬	৭৬০.৯০৪	১২৪১৮
	<b>মোটঃ</b>	<b>৬১৯০৮১৪৮০৩.২৭</b>	<b>১১০৭৩৩.০৭</b>	<b>৮৪৬৬৮.৯০৫</b>	<b>১৪৬৫৫০০</b>

জেলাওয়ারী ২০২১-২০২২ অর্থ বছরে গ্রামীণ অবকাঠামো সংস্কার (কাবিখা-খাদ্যশস্য/নগদ টাকা) কর্মসূচির আওতায় বাস্তবায়িত প্রকল্পের সারাংশসীট

জেলার নাম	বাস্তবায়িত প্রকল্প সংখ্যা			প্রকল্পের দৈর্ঘ্য / আয়তন			বরাদ্দকৃত টাকা/খাদ্যশস্য (মে: টন)	উত্তোলিত টাকা/ খাদ্যশস্য (মে: টন)	ব্যয়িত টাকা/ খাদ্যশস্য (মে: টন)	অব্যয়িত টাকা/ খাদ্যশস্য (মে: টন)	অনুত্তোলিত টাকা/ খাদ্যশস্য (মে: টন)	উপকারভোগী শ্রমিক সংখ্যা		অগ্রগতির শতকরা হার (%)
	রাস্তার সংখ্যা	মাঠের সংখ্যা	অন্যান্য প্রকল্প সংখ্যা	রাস্তার দৈর্ঘ্য (কি: মি:)	মাঠের ক্ষেত্রফল (ব: মি:)	অন্যান্য (ব:মি:)						পুরুষ	মহিলা	
১	২	৩	৪	৫	৬	৭	৮	৯	১০	১১	১২	১৩	১৪	১৫
<b>বিভাগঃ রাজশাহী</b>														
রাজশাহী	৪৮৬	১৭১	৮৩	২৩৬.৫১৮	২১১১৫৭	১৬৮৬৭.৬৯	টাকা- ৯৪৮৫০৪৮০ চাল ১৮০০৪.৫৭৯ গম-১৪৫৯.৬২৮	টাকা- ৯৪৮৫০৪৮০ চাল ১৮০০৪.৫৭৯ গম-১৪৫৯.৬২৮	টাকা- ৯৪৮৫০৪৮০ চাল ১৮০০৪.৫৭৯ গম-১৪৫৯.৬২৮	০ ০ ০	০ ০ ০	৩০৬১১১	২০০৩২৬	১০০
নাটোর	৪৪৮	২৬	১৫	২১৭.৭২৭	২০৫৩৫	০.৮৫২	টাকা-১৭৯৮৪৭৩৭১ চাল-২৭৫৪.০৩৭	টাকা-১৭৯৮৪৭৩৭১ চাল-২৭৫৪.০৩৭	টাকা-১৭৯৮৪৭৩৭১ চাল-২৭৫৪.০৩৭	০ ০	০ ০	৯৪১৮৮	৪৩১৯৪	১০০
চাপাইনবাবগঞ্জ	৩৪৭	৫৮	৩৯	১৯২	১৭৭৮৯	১০২৬৭	টাকা-১০৯৩৪৯৩১২ চাল-১১৮৮.১৭২ গম-৯২৮.৪৬৯	টাকা-১০৯১৪৯৩১২ চাল-১১৮৮.১৭২ গম-৯২৮.৪৬৯	টাকা-১০৯১৪৯৩১২ চাল-১১৮৮.১৭২ গম-৯২৮.৪৬৯	০ ০ ০	২০০০০০	২৮০৩৮২	১৪৪৮১৪	১০০
নওগাঁ	৭৩	৯৬	৫২	১৭৪.৬৬৮	১০০৯৫৪.০৮	১১৬৩২.৬৬	টাকা- ১৪৩৯৫০৭১ চাল-৩৯১৯.৫১৫	টাকা- ১৪৩৯৫০৭১ চাল-৩৯১৯.৫১৫	টাকা- ১৪৩৯৫০৭১ চাল-৩৯১৯.৫১৫	০ ০	০ ০	৩২৬২০৬	১০০৭০৯	১০০
বগুড়া	১১০৩	১৯১	৪৬	২০৫৩৬.১২৪	১৩১৭২০.৩৪	৩৭৯৩	টাকা- ১২৬১২৬০৯৮ চাল-২৩৮৮.৩৭৮ গম-১৮৬৭.১১৮	টাকা- ১২৫২৬৬২৫০ চাল-২৩৮৬.৩৭৮ গম-১৮৬৭.১১৮	টাকা- ১২৫২৬৬২৫০ চাল-২৩৮৬.৩৭৮ গম-১৮৬৭.১১৮	০ ০ ০	৮৫৯৮৪৮ ২.০০০ ০	৬১৩০৫৬	২৫১৯৯১	৯৯.৯৩
জয়পুরহাট	২৬২	৬৫	৩১	৭৯.৪২২	৭৭০৪৪.২৮৮	৫৫৪৪.৬১৩	টাকা- ৩৮৬৫৩৮৪৪ চাল-৮৩৫.৪০৯ গম-৫৯৪.৮৩৯	টাকা- ৩৮৬৫৩৮৪৪ চাল-৮৩৫.৪০৯ গম-৫৯৪.৮৩৯	টাকা- ৩৮৬৫৩৮৪৪ চাল-৮৩৫.৪০৯ গম-৫৯৪.৮৩৯	০ ০ ০	০ ০ ০	৬১৯৫০	৩৫৭৩৬	১০০
পাবনা	৬১২	৭৭	৮৭	৩০৭.৭	৩৩৭০	৬১২	টাকা- ৯৯১৬৩৮১৬ চাল-৩৩৩৫.৮৩৩	টাকা- ৯৯১৬৩৮১৬ চাল-৩৩৩৫.৮৩৩	টাকা- ৯৯১৬৩৮১৬ চাল-৩৩৩৫.৮৩৩	০ ০	০ ০	৩৬৬৯৮৬	২৪৪৬৫২	১০০
সিরাজগঞ্জ	৯৮৫	১৪৪	০	২২৩.৮৪৯	১১৯৫৭১.৪৬৪১	১৮০	টাকা- ১১৩৯৪৫৩২৬ চাল-৪০২০.৮২২২	টাকা- ১১৩৯৪৫৩২৬ চাল-৪০২০.৮২২২	টাকা- ১১৩৯৪৫৩২৬ চাল-৪০২০.৮২২২	০ ০	০ ০	১৭১৩৯৩	১০৯৮৮৭	১০০
উপমোট =	৪৩১৬	৮২৮	৩৫৩	২১৯৬৮.০০৮	৬৮২১৪১	৪৮৮৯৭.৮২	টাকা- ৭৭৬৩৩১৩১৮ চাল-৩৬৪৪৬.৭৪৫২ গম-৬০৩৮.২২৬	টাকা- ৭৭৫২৭১৪৭০ চাল-৩৬৪৪৪.৭৪৫২ গম-৬০৩৮.২২৬	টাকা- ৭৭৫২৭১৪৭০ চাল-৩৬৪৪৪.৭৪৫২ গম-৬০৩৮.২২৬	০ ০ ০	১০৫৯৮৪৮ ২.০০০ ০	২২২০২৭২	১১৩১৩০৯	

জেলার নাম	বাস্তবায়িত প্রকল্প সংখ্যা			প্রকল্পের দৈর্ঘ্য / আয়তন			বরাদ্দকৃত টাকা/খাদ্যশস্য (মে: টন)	উত্তোলিত টাকা/ খাদ্যশস্য (মে: টন)	ব্যয়িত টাকা/ খাদ্যশস্য (মে: টন)	অব্যয়িত টাকা/ খাদ্যশস্য (মে: টন)	অনুত্তোলিত টাকা/ খাদ্যশস্য (মে: টন)	উপকারভোগী শ্রমিক সংখ্যা		অগ্রগতির শতকরা হার (%)
	রাস্তার সংখ্যা	মাঠের সংখ্যা	অন্যান্য প্রকল্প সংখ্যা	রাস্তার দৈর্ঘ্য (কি: মি:)	মাঠের ক্ষেত্রফল (ব: মি:)	অন্যান্য (ব: মি:)						পুরুষ	মহিলা	
১	২	৩	৪	৫	৬	৭	৮	৯	১০	১১	১২	১৩	১৪	১৫
<b>বিভাগঃ রংপুর</b>														
রংপুর	৬০৯	৩০৩	৮	৪৬৭.০৪	১৪০৯৮৯	৯	টাকা- ১১০৩৩৫৬০৫	টাকা- ১১০৩৩৫৬০৫	টাকা- ১১০৩৩৫৬০৫	০	০	৩৭৮৩৪৮	১৬৫৩০৬	১০০
							চাল -২২৭৪.৭০৪	চাল -২২৭৪.৭০৪	চাল -২২৭৪.৭০৪	০	০			
							গম -১৬০৭.২৮৭	গম -১৬০৭.২৮৭	গম -১৬০৭.২৮৭	০	০			
দিনাজপুর	৪৭৯	২৯৮	১৩৭	০	০	০	টাকা- ১২৭৯০৫৭১১	টাকা- ১২৭৯০৫৭১১	টাকা- ১২৭৯০৫৭১১	০	০	৩৫৫৪৮৭	১৫২৩৫১	১০০
							চাল -৩৫৪১.৬৪০	চাল -৩৫৪১.৬৪০	চাল -৩৫৪১.৬৪০	০	০			
							গম -৩৫৪১.৬৪০	গম -৩৫৪১.৬৪০	গম -৩৫৪১.৬৪০	০	০			
ঠাকুরগাঁও	৫০২ ৮৬	৮৬	৩	৪০৩.৪২	১১৭.৩৬৮	৪৯.৫০	টাকা-৫৮৫৪৪৪৬৬	টাকা-৫৭৭৪৪৪৬৬	টাকা-৫৭৭৪৪৪৬৬	০	৮০০০০০	১৮৩৬৩৭	১০৫৩৫৩	১০০
							চাল-১১০৯.০৭৯	চাল-১১০৯.০৭৯	চাল-১১০৯.০৭৯	০	০০			
							গম-৮৭৫.৩০৭	গম-৮৭৫.৩০৭	গম-৮৭৫.৩০৭	০	০			
পঞ্চগড়	৩৬২	১১৭	২৫	৪০৭৫৪২	২৬৮৩৪১	৬১৪৫	টাকা- ৪২৯৭১৮৩২	টাকা- ৪২৯৭১৮৩২	টাকা- ৪২৯৭১৮৩২	০	০	৪৮৩৪৮	১৭৫৩৬	১০০
							চাল -১৪৪৮.৪২২	চাল -১৪৪৮.৪২২	চাল -১৪৪৮.৪২২	০	২.০০০			
							গম -১৪৪৮.৪২২	গম -১৪৪৮.৪২২	গম -১৪৪৮.৪২২	০	০			
গাইবান্ধা	৬২৪	১১৩	৪	৪৬৮.৪৬৫	৯৭১৩.২২৫	১২০০	টাকা-১০১৯৯৫২১৭	টাকা- ১০১৯৯৫২১৭	টাকা-১০১৯৯৫২১৭	৫৪২৫০০	০	৩১৬৬৬০৬	১৬৯৭৪০	৯৯.৩৩
							চাল -১৯৩২.৫৪০	চাল -১৯৩২.৫৪০	চাল -১৯৩২.৫৪০	১.০০০	০			
							গম -১৫২০.৩২৩	গম -১৫২০.৩২৩	গম -১৫২০.৩২৩	১.০০০	০			
কুড়িগ্রাম	৪৭১	১১১	১৯	২০৯৩	২৫৯৯	৯১৪০৮	টাকা- ৭৪১৮০৪৩২	টাকা- ৭৪১৮০৪৩২	টাকা- ৭৪১৮০৪৩২	০	০	৩৫৮৯২১	১৬৫৯৩৮	৯৯
							চাল -৯২৪.১৮৪৪	চাল -৯২৪.৬৮৯৫	চাল -৯২৪.৬৮৯৫	০	৯.৪৯৫			
							গম -৯১০.২১৪৭	গম -৯০০.৭১৪৭	গম -৯০০.৭১৪৭	০	৯.৫০			
লালমনিরহাট	৪৪৬	১০২	৯	৩৭০৭.৪২৬	১৪৫৯৭৬.০৯	১৭২৭.১৪	টাকা- ৫৮৫০২১৫৭	টাকা- ৫৮৫০২১৫৭	টাকা- ৫৮৫০২১৫৭	০	০	৬৯১৩৩	৬০৩৪৭	১০০
							চাল -৭৭৯.২১৭	চাল -৭৭৯.২১৭	চাল -৭৭৯.২১৭	০	০			
							গম -৪৭৯.৮৩২	গম -৪৭৯.৮৩২	গম -৪৭৯.৮৩২	০	০			
নীলফামারী	৫৫২	৩৪৫	৫৩	৯৩০১.৩৫২৩	২৫১৩৩৮.১৫৬	৬৬৬১.৩৭৬	টাকা- ১০২৩৩২০০৯	টাকা- ১০২৩৩২০০৯	টাকা- ১০২৩৩২০০৯	০	০	২৫২৮৬৭	১২০৯৩৭	১০০
							চাল -১৮৪১.৩১৬	চাল -১৮৪১.৩১৬	চাল -১৮৪১.৩১৬	০	০			
							গম -১৪৮৭.৬৬৬	গম -১৪৮৭.৬৬৬	গম -১৪৮৭.৬৬৬	০	০			
উপমোটা	৩৫৪৩	১৪৭৫	২৫৮	৪২৩৯৮২.৭০	৮১৯০৭৩.৮৪	১০৭২০০.০২	টাকা-৬৭৬৭৬৭৪২৯	টাকা-৬৭৬৭৬৭৪২৯	টাকা-৬৭৬৭৬৭৪২৯	টাকা-৫৪২৫০০	টাকা-৮০০০০০	৪৮১৩৩৪৭	৯৫৭৫০৮	১০০
							চাল-১৩৮৫১.১০২	চাল-১৩৮৫১.৬০৮	চাল-১৩৮৫১.৬০৮	চাল-১.০০	চাল-১১.৪৯৫			
							গম-৬৮৮০.৬২৯৭	গম-৬৮৭১.১২৯৭	গম-৬৮৭০.১২৯৭	চাল-১.০০০	গম-৯.৫০০			

জেলা নাম	বাস্তবায়িত প্রকল্প সংখ্যা			প্রকল্পের দৈর্ঘ্য / আয়তন			বরাদ্দকৃত টাকা/খাদ্যশস্য (মে: টন)	উন্মোচিত টাকা/ খাদ্যশস্য (মে: টন)	ব্যয়িত টাকা/ খাদ্যশস্য (মে: টন)	অব্যয়িত টাকা/ খাদ্যশস্য (মে: টন)	অনুন্মোচিত টাকা/ খাদ্যশস্য (মে: টন)	উপকারভোগী শ্রমিক সংখ্যা		অগ্রগতির শতকরা হার (%)
	রাস্তার সংখ্যা	মাঠের সংখ্যা	অন্যান্য প্রকল্প সংখ্যা	রাস্তার দৈর্ঘ্য (কি: মি:)	মাঠের ক্ষেত্রফল (ব: মি:)	অন্যান্য (ব:মি:)						পুরুষ	মহিলা	
১	২	৩	৪	৫	৬	৭	৮	৯	১০	১১	১২	১৩	১৪	১৫
বিভাগঃ চট্টগ্রাম														
চট্টগ্রাম	১৬৩৬	২৪৬	২২১	৩১০.৯৬	১১০৭৯১.৬১	৪৫০৭৮.১৬	টাকা-২১৬৯৮১৭৬৮ চাল- ৪১০৪.৫৭ গম- ৩১৮৬.৬৭	টাকা- ২১৬৯৮১৭৬৮ চাল- ৪১০৪.৫৭ গম- ৩১৮৬.৬৭	টাকা-২১৬৯৮১৭৬৮ চাল- ৪১০৪.৫৭ গম- ৩১৮৬.৬৭	০ ০ ০	০ ০ ০	১৫৩৯০৫	৩৮৪৪৭	১০০
কক্সবাজার	৫১৬	১০৬	৬২	১৫৩.৭৪৮	১৭০৮৪৯.০৬	৫৫৯৮৭.৬৫৫	টাকা- ৯০৩৩৩১৯৩ চাল- ১৬৭২.০৫৬ গম- ১৩৪৯.৭৬৯	টাকা- ৯০৩৩৩১৯৩ চাল- ১৬৭২.০৫৬ গম- ১৩৪৯.৭৬৯	টাকা-৯০৩৩৩১৯৩ চাল- ১৬৭২.০৫৬ গম- ১৩৪৯.৭৬৯	০ ০ ০	০ ০ ০	৬১৯৫০	৩৫৭৩৬	১০০
রাঙ্গামাটি	৪৬৪	৪৭	১৭	২৮৮.৪৭০	৩৩৩১৮.২০	৪.১৩৯	টাকা- ৫৭২৩৯০০৫ চাল- ১০৮৬.৯০০ গম- ৮৬৮.৩৫৬	টাকা- ৫৭২৩৯০০৫ চাল- ১০৮৬.৯০০ গম- ৮৬৮.৩৫৬	টাকা- ৫৭২৩৯০০৫ চাল- ১০৮৬.৯০০ গম- ৮৬৮.৩৫৬	০ ০ ০	০ ০ ০	৮৩৯১৮	৫৭৪৭০	১০০
খাগড়াছড়ি	২৯৯	৩৪	১৯	২২৮.৮৬৬	২৩৫৯৪৬	৭২৫৮	টাকা-৩৫৩৬৭১৩৬ চাল- ৭৫০.৩৮০ গম- ৬০০.৯৯৭	টাকা-৩৫৩৬৭১৩৬ চাল- ৭৫০.৩৮০ গম- ৬০০.৯৯৭	টাকা-৩৫৩৬৭১৩৬ চাল- ৭৫০.৩৮০ গম- ৬০০.৯৯৭	০ ০ ০	০ ০ ০	৪৪৭৯৭৭	২৬১৪২	১০০
বান্দরবান	৩৩৪	৫৭	৩২	২৪৫.৬২৫	১৫০৫৮৫.২৯২	৪৫৬৪.৮৬৬	টাকা- ৫০২৫৪৪০৫ চাল- ৯৫৪.০৫৬ গম- ৭৬০.৯০৪	টাকা- ৫০২৫৪৪০৫ চাল- ৯৫৪.০৫৬ গম- ৭৬০.৯০৪	টাকা-৫০২৫৪৪০৫ চাল- ৯৫৪.০৫৬ গম- ৭৬০.৯০৪	০ ০ ০	০ ০ ০	২৪১৭২	১৩৫৬০	১০০
কুমিল্লা	১৫০৭	৪৪৯	২২২	১০৪৮১	২৯২৬৪৮	৮১৯৪৯	টাকা- ২১৭৫৬৭৬৬১ চাল- ৭২৫০.৯৬০ গম- ৩১৯১.২৯৪	টাকা- ২১৭৫৬৭৬৬১ চাল- ৭২৫০.৯৬০ গম- ৩১৯১.২৯৪	টাকা-২১৭৫৬৭৬৬১ চাল- ৭২৫০.৯৬০ গম- ৩১৯১.২৯৪	০ ০ ০	২৪৮৭৫০ ১৮.২২৬ ১১.৮০০	৪৯১৯৫২	২২৪২১২	৯৯.৮৬
চাঁদপুর	৭৭৪	১৫৫	৭০	২৬২.৫৪২	৫৮৯৬৭.৯৫	৩৫২৬.৭৯	টাকা- ১০০৯১৩৯২৬ চাল- ১৯১২.৩৮৯ গম- ১৫০৩.৬৮৯	টাকা-১০০৯১৩৯২৬ চাল- ১৯১২.৩৮৯ গম- ১৫০৩.৬৮৯	টাকা-১০০৯১৩৯২৬ চাল- ১৯১২.৩৮৯ গম- ১৫০৩.৬৮৯	০ ০ ০	০ ০ ০	২৩০২৭০	১৬১৩৬১	১০০
ব্রাহ্মণবাড়িয়া	৭২৬	২১৭	২০	৪৩৮.৫৬	২২১২৫৯.৫২৩	৮৮০৮.২৫	টাকা- ১৪৫৫৫৪৭২৫ চাল- ২২৪৫.৮৩০ গম- ১৭৩৩.২২৬	টাকা- ১৪৫৫৫৪৭২৫ চাল- ২২৪৫.৮৩০ গম- ১৭৩৩.২২৬	টাকা-১৪৫৫৫৪৭২৫ চাল- ২২৩৭.৭৬৮ গম- ১৭৩৩.২২৬	০ ০ ১.০০০	০ ০ ১.০০০	৪৯৯০৫৫	২৬৪৩৭৭	৯৯
নোয়াখালী	৯৬৪	১১৬	২৮	৩৫৮.৯৭১	২৭৭৮৮০.০০	৬৬৬০.০০০	টাকা-১১০৮০৭৬০২৩ চাল- ২২৪০.৬২৮ গম- ১৭৬৯.১৮২	টাকা-১১০৮০৭৬০২৩ চাল- ২২৪০.৬২৮ গম- ১৭৬৯.১৮২	টাকা-১১০৮০৭৬০২৩ চাল- ২২৪০.৬২৮ গম- ১৭৬৯.১৮২	০ ০ ০	০ ০ ০	৪৯৩৮৭২	২৫৮০৭১	১০০
লক্ষ্মীপুর	৫০৪	১০৪	১৮১	১০৪.১১৪	৮৭০৪৫.৬১২	১৪২১৮.৬৭	টাকা- ৭২৫৪১০০২ চাল- ১৩৭২.৬৩৪ গম- ১০৬৭.১০৮	টাকা- ৭২৫৪১০০২ চাল- ১৩৭২.৬৩৪ গম- ১০৬৭.১০৮	টাকা- ৭২৫৪১০০২ চাল- ১৩৭২.৬৩৪ গম- ১০৬৭.১০৮	০ ০ ০	০ ০ ০	১৫৩৮৫১	১০৩৬৯০	১০০
ফেনী	৩৬৩	১১৪	৬৭	১০২.০১৫	৪৪৬৪০.১৫১	৭৫৭৭.৬৪৮	টাকা-৬২০৪২৩৫০ চাল- ১০৯১.৫৩১ গম- ৮৩৭.০৪৬	টাকা-৬২০৪২৩৫০ চাল- ১০৯১.৫৩১ গম- ৮৩৭.০৪৬	টাকা-৬২০৪২৩৫০ চাল- ১০৯১.৫৩১ গম- ৮৩৭.০৪৬	০ ০ ০	০ ০ ০	২৭১২১৪	১৫২৯২৬	১০০
উপমোট =	৮০৮৭	১৬৪৫	৯৩৯	১২৯৭৪.৮৭১	১৬৮৩৯৩১.৩৯৮	২৩৫৬৩৩.১৭৮	টাকা-২১৫৬৮৭১১৯৪ চাল- ২৪৬৮১.৯৩৪ গম- ১৬৮৬৮.২৪১	টাকা-২১৫৬৮৭১১৯৪ চাল- ২৪৬৫৬.৬৪৬ গম- ১৬৮৫৬.৪৪১	টাকা-২১৫৬৮৭১১৯৪ চাল- ২৪৬৫৬.৬৪৬ গম- ১৬৮৫৬.৪৪১	০ ০ ০	টাকা-২৪৮৭৫০ চাল- ২৫.২৮৮ গম-১১.৮০০	২৯১২১৩৬	১৩৩৫৯৯২	

জেলায় নাম	বাস্তবায়িত প্রকল্প সংখ্যা			প্রকল্পের দৈর্ঘ্য / আয়তন			বরাদ্দকৃত টাকা/খাদ্যশস্য (মে: টন)	উত্তোলিত টাকা/ খাদ্যশস্য (মে: টন)	ব্যয়িত টাকা/ খাদ্যশস্য (মে: টন)	অব্যয়িত টাকা/ খাদ্যশস্য (মে: টন)	অনুত্তোলিত টাকা/ খাদ্যশস্য (মে: টন)	উপকারভোগী শ্রমিক সংখ্যা		অগ্রগতির শতকরা হার (%)
	রাস্তার সংখ্যা	মাঠের সংখ্যা	অন্যান্য প্রকল্প সংখ্যা	রাস্তার দৈর্ঘ্য (কি: মি:)	মাঠের ক্ষেত্রফল (ব: মি:)	অন্যান্য (ব: মি:)						পুরুষ	মহিলা	
১	২	৩	৪	৫	৬	৭	৮	৯	১০	১১	১২	১৩	১৪	১৫
বিভাগঃ সিলেট														
সিলেট	১০৪৫	১৮৪	৩৮	২৭২.৭৪৯	১১৫৯৫৫.৬২	১৪৪০৯.১৩	টাকা-১৪১৪১৮৪৮৬	টাকা-১২৬৩৭৮৪৮৬	টাকা-১২৬৩৭৮৪৮৬	০	১৫০৪০০০০	১২৩৭০৯	৬৩৮৬৬	৯৫.৮১
							চাল-২৩০৪.০৬৬	চাল-২২৫৭.৫৭০	চাল-২২৫৭.৫৭০	০	৪৬.৪৯৪			
							গম-১৮০৪.৪১৮	গম- ১৭৭৮.৮৫৮	গম- ১৭৭৮.৮৫৮	০	০			
মৌলভীবাজার	৬৩৭	১০৪	২৬	২৫৬.৮৩১৫	১০৫৯৪৪.৪৫	১৭৪৫.৪৬৩	টাকা-৮৬০৩৪৩৫৪	টাকা-৮৬০৩৪৩৫৪	টাকা-৮৬০৩৪৩৫৪	০	০	২০৬১১৫	৩৮৭৯০	১০০
							চাল-১৬২০.৬২৫	চাল-১৬২০.৬২৫	চাল-১৬২০.৬২৫	০	০			
							গম-১২৫৭.৬২৬	গম-১২৫৭.৬২৬	গম-১২৫৭.৬২৬	০	০			
সুনামগঞ্জ	৭৩৩	৫১	০	২১৯.৭০০	৩৫৭০০	০	টাকা-৯৫৫৫৫৩৫৯৩	টাকা-৯৫৫৫৫৩৫৯৩	টাকা-৯৫৫৫৫৩৫৯৩	০	০	২০৪৩৫	১৫৭৪২	১০০
							চাল-১৮৮৬.৯৪৩	চাল-১৮৮৬.৯৪৩	চাল-১৮৮৬.৯৪৩	০	০			
							গম-১৬৫৪.৫৪৭	গম-১৬৫৪.৫৪৭	গম-১৬৫৪.৫৪৭	০	০			
হবিগঞ্জ	৭৪০	১২২	৯৭	২৬১.২৬৮	১২৬৩২২	১৭৩৯২	টাকা-৮৪৩৭৪৪৮৫	টাকা-৮৪০৪৭৭৯৭	টাকা-৮৪০৪৭৭৯৭	০	৩২৬৬৮৮	৭৫৬৫৯	৪০৭৬৭	৯৯.৫৮
							চাল-২৮৮৪.৩৭০	চাল-২৮৬৭.৯৯৫	চাল-২৮৬৫.৯৯৫	চাল-২.০০০	চাল-১৬.৩৭৫			
উপমোটা=	৩১৫৫	৪৬১	১৬১	১০১০.৫৪৯	৩৮৩৯২২.০৭	৩৩৫৪৬.৫৯৩	টাকা-৪০৭৩৮০৯১৮	টাকা-৩৯২০১৪২৩০	টাকা-৩৯২০১৪২৩০	০	টাকা-১৫৩৬৬৬৮৮	৪২৫৯১৮	১৫৯১৬৫	
							চাল-৮৬৯৬.০০৪	চাল-৮৬৩৩.১৩৩	চাল-৮৬৩৩.১৩৩	চাল -২.০০০	চাল-৬২.৮৭১			
							গম-৪৭১৬.৫৯১	গম-৪৬৯১.০৩১	গম-৪৬৯১.০৩১	০	০			



জেলা নাম	বাস্তবায়িত প্রকল্প সংখ্যা			প্রকল্পের দৈর্ঘ্য / আয়তন			বরাদ্দকৃত টাকা/খাদ্যশস্য (মে: টন)	উত্তোলিত টাকা/ খাদ্যশস্য (মে: টন)	ব্যয়িত টাকা/ খাদ্যশস্য (মে: টন)	অব্যয়িত টাকা/ খাদ্যশস্য (মে: টন)	অনুত্তোলিত টাকা/ খাদ্যশস্য (মে: টন)	উপকারভোগী শ্রমিক সংখ্যা		অগ্রগতির শতকরা হার (%)
	রাস্তার সংখ্যা	মাঠের সংখ্যা	অন্যান্য প্রকল্প সংখ্যা	রাস্তার দৈর্ঘ্য (কি: মি:)	মাঠের ক্ষেত্রফল (ব: মি:)	অন্যান্য (ব: মি:)						পুরুষ	মহিলা	
১	২	৩	৪	৫	৬	৭	৮	৯	১০	১১	১২	১৩	১৪	১৫
বিভাগঃ ঢাকা														
ঢাকা	৬১৮	৮৫	৬০	৩৩২.৪৪৩	৩৭৬৯৩	৩৬৩০	টাকা- ৯৭৩২৬৮৮	টাকা- ৯৭৩২৬৮৮	টাকা- ৯৭৩২৬৮৮	০	০	২৬৩৩০৫	১২৯৩৪১	১০০
							চাল-২০৭৪.৭৯৪	চাল-২০৭৪.৭৯৪	চাল-২০৭৪.৭৯৪	০	০			
							গম- ১৩১৯.৬৩৪	গম- ১৩১৯.৬৩৪	গম- ১৩১৯.৬৩৪	০	০			
নারায়নগঞ্জ	৪৪১	৬৪	২৪	৬৮.০৭০	৪৬২৩৫	৯৬৭৬	টাকা- ৬৯৩২৫৮০২	টাকা- ৬৮০৫৭৮০২	টাকা- ৬৮০৫৭৮০২	০	১২৬৮০০০	২৩৪৫৭৯	৯১৩০০	৯৮.৮৮
							চাল-২৪৩০.১১৩	চাল-২৪৩০.১৩৫	চাল-২৪৩০.১৩৫	০	২৬.৯৭৮			
							গম- ২০৩২.৪৩২	গম- ২০৩২.৪৩২	গম- ২০৩২.৪৩২	০	০			
গাজীপুর	৩৭৪	৪৪	৩	৫৩.৮০৯	২৩১৫৫	০	টাকা- ৬২৯৬২৩০৯	টাকা- ৬২৯৬২৩০৯	টাকা- ৬২৯৬২৩০৯	০	০	১৩৭৪৩২	৮৩১১২	১০০
							চাল-১১৮৭.৬৩০	চাল- ১১৮৭.৬৩০	চাল- ১১৮৭.৬৩০	০	০			
							গম- ৮৫৪.৮১৭	গম- ৮৫৪.৮১৭	গম- ৮৫৪.৮১৭	০	০			
মুন্সীগঞ্জ	৫০০	৪২	৩৩	৯৯.২৯৩	১৪৮১৬	৩৭৪০	টাকা- ৬১৫৫০৩২৯	টাকা- ৬১৫৫০৩২৯	টাকা- ৬১৫৫০৩২৯	০	০	১৩৭৪২১	৩৯২৮২	৯৯.৬৮
							চাল- ১১৮৯.৩৫৬	চাল- ১১৭৯.৮৬৬	চাল- ১১৭৯.৮৬৬	০	৯.৪৯			
							গম- ৯১০.২৩৭	গম- ৯০৮.৩৪৭	গম- ৯০৮.৩৪৭	০	০			
নরসিংদী	৫৫৫	১৪৭	০৬	০	০	৫০০	টাকা- ৮১৯৯১১৭৭	টাকা- ৮১৯৯১১৭৭	টাকা- ৮১৯৯১১৭৭	০	০	১০৯১১১	৬৬৮৬৬	১০০
							চাল- ১৫৬৭.০১৭	চাল- ১৫৬৭.০১৭	চাল- ১৫৬৭.০১৭	০	০			
							গম- ১২২৪.৮৮৮	গম- ১২২৪.৮৮৮	গম- ১২২৪.৮৮৮	০	০			
মানিকগঞ্জ	৫৭০	৬১	১১	১২৬.২৩৬	৩৯২৪৬	২১৮০০	টাকা- ৫৭৭৭১৮২২	টাকা- ৫৭২৬১১২২	টাকা- ৫৭২৬১১২২	০	৫২০৭০০	৮২৫৭২	২৮৩৭৮	৯৯.৭৮
							চাল-১০৯৪.৮৫১	চাল- ১০৯২.৩৩৭	চাল- ১০৯২.৩৩৭	০	২.৫১৪			
							গম- ৮৫৩.২০৮	গম- ৮৫১.২০৮	গম- ৮৫১.২০৮	০	২.০০০			
কিশোরগঞ্জ	৮৪৬	১৮০	৪৬	২৭৮.৬২৮	৩৩৫২৫৪	৭৩০৮	টাকা- ১২০৬১৫৯৮৫	টাকা- ১২০৬১৫৯৮৫	টাকা- ১২০৬১৫৯৮৫	০	০	২৪৫৫৯৫	৯৯৪৩৫	১০০
							চাল- ২২৮৬.৭৬৫	চাল- ২২৮৬.৭৬৫	চাল- ২২৮৬.৭৬৫	০	০			
							গম- ১৭৯৮.৪২৫	গম- ১৭৯৮.৪২৫	গম- ১৭৯৮.৪২৫	০	০			
টাঙ্গাইল	১৪০৫	১৪৭	৩১	৪৮৪.০২	১০৯৩০১	০	টাকা- ১৬১৪০০৬৪৯	টাকা- ১৬১৪০০৬৪৯	টাকা- ১৬১৪০০৬৪৯	০	০	১১৯১৪৫	৪২৩৬০	১০০
							চাল- ৩০৮৩.৩১২	চাল- ৩০৮৩.৩১২	চাল- ৩০৮৩.৩১২	০	০			

							গম-২৩৪৮.৩২৬	গম-২৩৪৮.৩২৬	গম-২৩৪৮.৩২৬	০	০			
মাদারীপুর	৩৭৫	১১৫	৩৫	৮৬.৩৮১	১২৫২২০.৩১	৩১১০২.৬	ঢাকা-৬৪৪৪৬৩৭৫	ঢাকা-৬৪৩৪৬৩৭৫	ঢাকা-৬৪৩৪৬৩৭৫	০০	১০০০০০	৬০৬৫৫	৩৯৫৮৮	৯৯.৯৯
							চাল-১১৭০.৭২২	চাল-১১৭০.৭২২	চাল-১১৭০.৭২২	০	০			
							গম-৯১৪.২৯০	গম-৯১৪.২৯০	গম-৯১৪.২৯০	০	০			
শরীয়তপুর	৬১১	১২৮	২২	১৬৩.০২	১০৩২৭২৮০৩৫	১২৬২২	ঢাকা-৬৬৮৬২৭১৭	ঢাকা-৬৬৮৬২৭১৭	ঢাকা-৬৬৬৬২৭১৭	২০০০০০	০	২৪৫০৫৫	৪৮১১৫	৯৯.৯৮
							চাল-১২৬৬.৩৯৫	চাল-১২৬৬.৩৯৫	চাল-১২৬৬.৩৯৫	০	০			
							গম-৯৯০.৯৬১	গম-৯৯০.৯৬১	গম-৯৯০.৯৬১	০	০			
ফরিদপুর	৭১২	৭১	৬	২৩২.২৩	৬৪৬৫৯	৪১৪২	ঢাকা-৯০৪১৯৫৯০	ঢাকা-৯০৪১৯৫৯০	ঢাকা-৯০৪১৯৫৯০	০	০	৪৯৪১৬	২৫৮৭৪	৯৯.৮২
							চাল-১৬১৯.৪৬১	চাল-১৬১৯.৪৬১	চাল-১৬১৯.৪৬১	০	০			
							গম-১২৭৭.৫৪১	গম-১২৭৭.৫৪১	গম-১২৭৭.৫৪১	০	০			
গোপালগঞ্জ	৫৪৪	১৮৪	০১	৩৯৬৬৩.৪৯	৭৯৬৫২	০	ঢাকা-৬৫১৮৯৬৪৪	ঢাকা-৬৫১৮৯৬৪৪	ঢাকা-৬৫১৮৯৬৪৪	০	০	১০২৮৪৫	১৮৩৩৫	১০০
							চাল-১২৩৪.৫৭৫	চাল-১২৩৪.৫৭৫	চাল-১২৩৪.৫৭৫	০	০			
							গম-৯৬৬.২২৪	গম-৯৬৬.২২৪	গম-৯৬৬.২২৪	০	০			
রাজবাড়ী	৩৭১	৪৯	৯৫	১২৩.৮৭	৩২৯৯৭.৬	১০৮২৪	ঢাকা-৫২৩৬২৬৩৩	ঢাকা-৫২৩৬২৬৩৩	ঢাকা-৫২৩৬২৬৩৩	০	০	১৮৫২৪৮	৬০৬৩০	১০০
							চাল-৯৮৫.১৩৯	চাল-৯৮৫.১৩৯	চাল-৯৮৫.১৩৯	০	০			
							গম-৭৯৫.৭১৬	গম-৭৯৫.৭১৬	গম-৭৯৫.৭১৬	০	০			
উপমোটা =	৭৯২২	১৩১৭	৩৭৩	৪১৭১১.৪৯	১০৩৩৬৩৬২৬৪	১০৫৩৪৫	ঢাকা-৯৬৪৬৩১৭২০	ঢাকা-৯৬২৭৫৩০২০	ঢাকা-৯৬২৭৫৩০২০	২০০০০০	১৮৭৮৭০০	১৯৭২৪৯	৭৭২৬১৬	
							১৮১১৫.৩৩৬	১৮০৭৬.৩৫৪	১৮০৭৬.৩৫৪	০	৩৮.৯৮২			
							গম-১৫২৮৬.৬৮৯	গম-১৫২৮২.৭৯৯	গম-১৫২৮২.৭৯৯	০	২.০০০			

লার নাম	বাস্তবায়িত প্রকল্প সংখ্যা			প্রকল্পের দৈর্ঘ্য / আয়তন			বরাদ্দকৃত টাকা/খাদ্যশস্য (মে: টন)	উত্তোলিত টাকা/ খাদ্যশস্য (মে: টন)	ব্যয়িত টাকা/ খাদ্যশস্য (মে: টন)	অব্যয়িত টাকা/ খাদ্যশস্য (মে: টন)	অনুত্তোলিত টাকা/ খাদ্যশস্য (মে: টন)	উপকারভোগী শ্রমিক সংখ্যা		অগ্রগতির শতকরা হার (%)
	রাস্তার সংখ্যা	মাঠের সংখ্যা	অন্যান্য প্রকল্প সংখ্যা	রাস্তার দৈর্ঘ্য (কি: মি:)	মাঠের ক্ষেত্রফল (ব: মি:)	অন্যান্য (ব:মি:)						পুরুষ	মহিলা	
১	২	৩	৪	৫	৬	৭	৮	৯	১০	১১	১২	১৩	১৪	১৫
বিভাগঃ খুলনা														
খুলনা	৬৪৯	৩৩২	৪৫	২৬৫.৯৪৫	৩৬১৫৭৩.১০	১৭৭৪১.৪৬১	টাকা-১০৬৫৯৮৭৬৯	টাকা-১০৬৫৯৮৭৬৯	টাকা-১০৬৫৯৮৭৬৯	০	০	৩৮৬৭০৮	২৪৯৩৯	১০০
							চাল ১৯২৭.১৮০	চাল ১৯২৭.১৮০	চাল ১৯২৭.১৮০	০	০			
							গম ১৫২৬.৪৩৬	গম ১৫২৬.৪৩৬	গম ১৫২৬.৪৩৬	০	০			
বাগেরহাট	৮০৯	১৮৮	১২৪	১৪৬.২৭৪	১৪৩১১২	১৮৬৩১	টাকা-৯৯৭২২৯৯০	টাকা-৯৯৭২২৯৯০	টাকা-৯৯৭২২৯৯০	০	০	৯৪৮২০	৩৩৩২৯	১০০
							চাল ২২৮০.০৬৯	চাল ২২৮০.০৬৯	চাল ২২৮০.০৬৯	০	০			
							গম ১৪৪৬.৫৪৪	গম ১৪৪৬.৫৪৪	গম ১৪৪৬.৫৪৪	০	০			
সাতক্ষীরা	৬২১	১২৮	৮৫	৩৮০.২০২	১২৯২১২.৬৭	৭০৫৬০.৮৯৭	টাকা-১০১১৭৩৯১৫	টাকা-১০১১৭৩৯১৫	টাকা-১০১১৭৩৯১৫	০	০	৮৭৫৭৩	৩৮৫৮৮	১০০
							চাল ১৮৭০.১৯৯	চাল ১৮৭০.১৯৯	চাল ১৮৭০.১৯৯	০	০			
							গম ১৪৩৯.৯০৯	গম ১৪৩৯.৯০৯	গম ১৪৩৯.৯০৯	০	০			
যশোর	৬৬৭	৭৭	২০	২১২৭২.৮২৬	৮৯২৯৬.৫	৩৬৮৩.৫৫২	টাকা-১১৩১০৫৮২৫	টাকা-১১৩১০৫৮২৫	টাকা-১১৩১০৫৮২৫	০	০	১৯২৭৯৬	৯২৪৮	১০০
							চাল ২১৪৬.২৭২	চাল ২১৪৬.২৭২	চাল ২১৪৬.২৭২	০	০			
							গম ১৭০৩.৬৪৬	গম ১৭০৩.৬৪৬	গম ১৭০৩.৬৪৬	০	০			
কিনাইদহ	৪৫৬	৭০	৫৫৬	২৬৩.২৬১১	৯৪৪৬.৮১২	৪৯৯৯.৪১	টাকা-৭৪৯৮৮৭৮০	টাকা-৭৪৯৮৮৭৮০	টাকা-৭৪৯৮৮৭৮০	০	০	৩৯৮২০	৬৮৩০	১০০
							চাল ১৪১৬.৭০৫	চাল ১৪১৬.৭০৫	চাল ১৪১৬.৭০৫	০	০			
							গম ১১৪৩.৭৭৩	গম ১১৪৩.৭৭৩	গম ১১৪৩.৭৭৩	০	০			
নড়াইল	২৭৯	৪০	২	১৩১.৫৩১	৩৯৫০০	০	টাকা-৪০৮১৭৩১৯	টাকা-৪০৮১৭৩১৯	টাকা-৪০৮১৭৩১৯	০	০	১৬৬৪৬	৬৮৭০	১০০
							চাল ৬৪৩.৪১৯	চাল ৬৪৩.৪১৯	চাল ৬৪৩.৪১৯	০	০			
							গম ৫২০.৪২৮৭	গম ৫২০.৪২৮৭	গম ৫২০.৪২৮৭	০	০			
মাগুরা	৪০১	৭৬	৪৩	১১২.২৯৯৮	৩৭৫৪২.৯৮	২০১১৩.৭৬৬	টাকা-৪৩৫৩১৪৯১	টাকা-৪৩৫৩১৪৯১	টাকা-৪৩৫৩১৪৯১	০	০	৫৮৫১৬	৩৪০৭৯	১০০
							চাল ৯৭১.৬১৪	চাল ৯৭১.৬১৪	চাল ৯৭১.৬১৪	০	০			
							গম ৬১৮.০৬০	গম ৬১৮.০৬০	গম ৬১৮.০৬০	০	০			

চুয়াডাংগা	৩২৫	৩০	৮	৯৬.৪৪৬	৪০৮৪.১৩৭৫	২০৬.৪২	টাকা-৪৫৫০০৬৬৫	টাকা-৪৫৫০০৬৬৫	টাকা-৪৫৫০০৬৬৫	০	০	৯৪৪১৯	৩১৫৯৪	১০০
							চাল ৬৮৯.৭৯৫	চাল ৬৮৯.৭৯৫	চাল ৬৮৯.৭৯৫	০	০			
							গম ৬৮৯.৭৯৫	গম ৬৮৯.৭৯৫	গম ৬৮৯.৭৯৫	০	০			
কুষ্টিয়া	৪৯৩	১৭২	৫৭	১১১.১৯	১১২৬০০.৭৫	২৬৮০৩.০৫	টাকা-৬৫০৮২৭১৮	টাকা-৬৫০৮২৭১৮	টাকা-৬৫০৮২৭১৮	০	০	১৯৪৪৩৩	১২৬২১৬	১০০
							চাল ১৩৬৬.২০০	চাল ১৩৬৬.২০০	চাল ১৩৬৬.২০০	০	০			
							গম ১০৮৩.৪৭৩	গম ১০৮৩.৪৭৩	গম ১০৮৩.৪৭৩	০	০			
মেহেরপুর	২৪৬	১০	৭	৪৭.০৭৫	১১৮০১.০	১০০৮	টাকা-৩২৯৯৬৪৮৩	টাকা-৩২৯৯৬৪৮৩	টাকা-৩২৯৯৬৪৮৩	০	০	১১৫১৩৭	৪৯৩৫৬	১০০
							চাল ৬২৪.০৪৫	চাল ৬২৪.০৪৫	চাল ৬২৪.০৪৫	০	০			
							গম ৪৮৩.১৮৫	গম ৪৮৩.১৮৫	গম ৪৮৩.১৮৫	০	০			
উপমোট =	৪৯৪৬	১১২৩	৯৪৭	২২৮২৭.০৫	৯৩৮১৬৯.৯৫	১৬৩৭৪৭.৫৫৬	টাকা-৭২৩৫১৮৯৫৮	টাকা- ৭২৩৫১৮৯৫৮	টাকা -৭২৩৫১৮৯৫৮	০	০	১২৮০৮৬৮	৩৬১০৪৯	
							চাল-১৩৯৩৫.৪৯৮	চাল-১৩৯৩৫.৪৯৮	চাল-১৩৯৩৫.৪৯৮	০	০			
							গম-১০৬৫৫.২৫২	গম-১০৬৫৫.২৫২	গম-১০৬৫৫.২৫২	০	০			

জেলার নাম	বাস্তবায়িত প্রকল্প সংখ্যা			প্রকল্পের দৈর্ঘ্য / আয়তন			বরাদ্দকৃত টাকা/খাদ্যশস্য (মে: টন)	উত্তোলিত টাকা/ খাদ্যশস্য (মে: টন)	ব্যয়িত টাকা/ খাদ্যশস্য (মে: টন)	অব্যয়িত টাকা/ খাদ্যশস্য (মে: টন)	অনুত্তোলিত টাকা/ খাদ্যশস্য (মে: টন)	উপকারভোগী শ্রমিক সংখ্যা		অগ্রগতির শতকরা হার (%)
	রাস্তার সংখ্যা	মাঠের সংখ্যা	অন্যান্য প্রকল্প সংখ্যা	রাস্তার দৈর্ঘ্য (কি: মি:)	মাঠের ক্ষেত্রফল (ব: মি:)	অন্যান্য (ব:মি:)						পুরুষ	মহিলা	
১	২	৩	৪	৫	৬	৭	৮	৯	১০	১১	১২	১৩	১৪	১৫
বিভাগঃ বরিশাল														
বরিশাল	৭৯৫	১০৪	৬০	৩৭২.৪৬৯	১০৮৬৯৩.৪৩	২১৫২.৭৭৪	টাকা- ১৩০৭৯৪৯৭০	টাকা- ১৩০৭৯৪৯৭০	টাকা- ১৩০৭৯৪৯৭০	০	০	২৩৩৭০৮	৮৪৭৯৮	১০০
							চাল ৪৪৫৩.৬২৫৮	চাল ৪৪৫৩.৬২৫৮	চাল ৪৪৫৩.৬২৫৮	০	০			
ঝালকাঠি	২৪০	৪২	০২	১৫৭.৪৯১	৭৯৬৩৭.৯১	০.৩১৯	টাকা- ৩৯১৮৮৫১৫	টাকা- ৩৮৬৬২৪১৫	টাকা- ৩৮৬৬২৪১৫	০	৫২৬১০০	১৬৪৭	৮৮৩	৯৮
							চাল-৭৪৯.৪৮৪	চাল-৭৪৭.৪৮৪	চাল- ৭৪৭.৪৮৪	০	২.০০			
							গম -৫৮৪.৬৫০	গম -৫৮০.১৫০	গম- ৫৮০.১৫০	০	৪.৫০০			
পিরোজপুর	৮৬১	৯০	৭৮	১৪৭.৬৫২	৭৪০০০.৭২	২৭৭৫৯.৮৪৭	টাকা- ৬৭৫৫০৩৪২	টাকা- ৬৭৪৮৮৩৪২	টাকা- ৬৭৪৮৮৩৪২	০	৬২০০০	১২৮৬৭৩	৮০২৫২	৯৯.৯৭
							চাল ১৪৭৮.৭৯১৯	চাল ১৪৭৪.২৯১৯	চাল ১৪৭৪.২৯১৯	০	৪.৫০০			
							গম ১০২৪.১১৯৮	গম ১০২৩.৬১৯৮	গম- ১০২৩.৬১৯৮	০	.৫০০			
পটুয়াখালী	৬৬৪	১৬৬	৩০	১৯৯.৫৬২	৯১৭০২	৪৪৩২	টাকা-৯১৬৪৯০৬৮.৫৬	টাকা-৯১৬৪৯০৬৮.৫৬	টাকা-৯১৬৪৯০৬৮.৫৬	০	০	৫৭১২৫	১৯৬১০	১০০
							চাল ২৯২২.২১৮৪	চাল ২৯২২.২১৮৪	চাল -২৯২২.২১৮৪	০	০			
বরগুনা	৩৩৬	৬৫	২৭	১৬৪.৭১৩	১৭৯৭৮	১৩৮৩৫	টাকা-৪৬৫৭৩৫৪৭.৮৬	টাকা-৪৬৫৭৩৫৪৭.৮৬	টাকা-৪৬৫৭৩৫৪৭.৮৬	০	০	১২৩৮৫১	৭১৩৮৫	১০০
							চাল ৮৮১.৬৭৮৩	চাল ৮৮১.৬৭৮৩	চাল- ৮৮১.৬৭৮৩	০	০			
							গম ৭১২.৮১৪৪	গম ৭১২.৮১৪৪	গম -৭১২.৮১৪৪	০	০			
ভোলা	৪৯৪	৭৮	০১	২৭৪.৬১১	৮১৫৬৮	৬৯৪	টাকা-৮৭৫২৩৬৬৭	টাকা-৮৭৫২৩৬৬৭	টাকা-৮৭৫২৩৬৬৭	০	০	১১৩৬৭৩	৫৩৯০৬	১০০
							চাল ৩২২৬.১০০	চাল ৩২২৬.১০০	চাল ৩২২৬.১০০	০	০			

উপমোট =	৩৩৯০	৫৪৫	১৯৮	১৩১৬.৪৯৮	৪৫৩৫৮০.০৬	৪৮৮৭৩.৯৪	টাকা ৪৬৩২৮০১১১	টাকা ৪৬৩২১৮১১১	টাকা ৪৬৩২১৮১১১	০	৫৮৮১০০	৬৫৮৬৭৭	৩১০৮৩৪	
							চাল ১৩৭১১.৮৯৮৬	চাল ১৩৭০৭.৩৯৮৬	চাল ১৩৭০৭.৩৯৮৬	০	৪.৫০০			
							গম ২৩২১.৫৮৪৬	গম ২৩১৬.৫৮৪৬	গম ২৩১৬.৫৮৪৬	০	৫.০০০			
বিভাগঃ ময়মনসিংহ														
ময়মনসিংহ	১৪	৯১	০৯	৭৩৯.৫৬১	৬৮২৯০	৪২০	টাকা-২১১৭৭৬৮৬৭	টাকা-২১১৭৭৬৮৬৭	টাকা-২১১৭৭৬৮৬৭	০	০	৩৪৪৬৯৩	২১০১১৮	১০০
							চাল-৪০৫৬.৯১	চাল- ৪০৫৬.৯১	চাল- ৪০৫৬.৯১	০	০			
							গম- ৩০৬৭.১০	গম- ৩০৬৭.১০	গম- ৩০৬৭.১০	০	০			
নেত্রকোনা	৭৮৮	৮৬	৪২	৩৩১	৬০৭৩২	২৩৬৯৪	টাকা-১০৯৫৪৯২৯৫	টাকা-১০৭৯৪৯২৯৫	টাকা-১০৭৯৪৯২৯৫	০	১৬০০০০০	১৪৮৪৮৭	৭৬৪৮৪	৯৯.৫
							চাল- ৩৮৬৭.০০০	চাল- ৩৮৩৮.০০০	চাল- ৩৮৩৮.০০০	০	২৯.০০০			
জামালপুর	৫০৩	১৪৬	০১	৩৮৪.৯৫৯	১৮৭০৬২.৬৭	৩৫৫০০	টাকা-২১৪৮৩৯৪৪৯	টাকা-২১৪৮৩৯৪৪৯	টাকা-২১৪৮৩৯৪৪৯	০	০	৪৭৭৫৫	৩৯২৪২	১০০
							চাল- ১৯৬২.১৩৪	চাল- ১৯৬২.১৩৪	চাল- ১৯৬২.১৩৪	০	০			
							গম- ১৫২৫.০৫২৪	গম- ১৫২৫.০৫২৪	গম- ১৫২৫.০৫২৪	০	০			
শেরপুর	১৩৫	২৬	১৬	৯৮০২৪৭	১৩৮০১০.৩৯	৩৮৫০.৭৭৫	টাকা-৫৯৫৮৬২৯৫	টাকা-৫৯৫৮৬২৯৫	টাকা-৫৯৫৮৬২৯৫	০	০	৬৫৪৩৪	৩১৫৬২	১০০
							চাল- ১১৩৩.৬৪৮৬	চাল- ১১৩৩.৬৪৮৬	চাল- ১১৩৩.৬৪৮৬	০	০			
							গম ৯১৬.৯৪৯২	গম ৯১৬.৯৪৯২	গম ৯১৬.৯৪৯২	০	০			
উপমোট=	১৪৪০	৩৪৯	৬৮	৯৮১৭০২.৫২	৪৫৪০৯৫.০৬	৬৩৪৬৪.৭৭৫	টাকা-৫৯৫৭৫১৯০৭	টাকা-৫৯৫৭৫১৯০৭	টাকা-৫৯৫৭৫১৯০৭	০	১৬০০০০০	৬০৬৩৬৯	৩৫৭৪০৬	
							চাল ৪১২৬৫৯.৭	চাল ৪১২৬৫৯.৭	চাল ৪১২৬৩০.৬৯২৬	০	২৯.০০০			
							গম- ৯৩৭৬.১০১	গম- ৯৩৭৬.১০১	গম- ৯৩৭৬.১০১	০	০			



জেলাওয়ারী ২০২১-২০২২ অর্থ বছরে মুজিব শতবর্ষে “ভূমিহীন ও গৃহহীন” “ক” শ্রেণির পরিবার পুনর্বাসনে গ্রামীণ অবকাঠামো সংস্কার (কাবিটা) কর্মসূচির আওতায় দুর্যোগ সহনীয় বাসগৃহ নির্মাণ সংক্রান্ত সারাংশসীট।

জেলার নাম	নির্মিত বাসগৃহের সংখ্যা	বরাদ্দকৃত টাকা	উন্মোচিত টাকা	ব্যয়িত টাকা	অব্যয়িত টাকা	অনুন্মোচিত টাকা	উপকারভোগী পরিবার সংখ্যা	উপকারভোগী লোক সংখ্যা	অগ্রগতির শতকরা হার (%)
১	২	৩	৪	৫	৬	৭	৮	৯	১০
বিভাগঃ রাজশাহী									
রাজশাহী	৪৮১	১২৭২২৪৫০০	১২৭২২৪৫০০	১২৭২২৪৫০০	০	০	৪৮১	১৯২৪	১০০
নাদৌর	৪৫৪	১২০০৮৩০০০	১২০০৮৩০০০	১২০০৮৩০০০	০	০	৪৫৪	২২৭০	১০০
নওগা	৪১৯	১১০৮২৫৫০০	১১০৮২৫৫০০	১১০৮২৫৫০০	০	০	৪১৯	১৭৪৯	১০০
চাপাইনবাবগঞ্জ	৫০৬	১৩৩৮৩৭০০০	১৩৩৮৩৭০০০	১৩৩৮৩৭০০০	০	০	৫০৬	২৩২৮	১০০
বগুড়া	৫৬১	১৪৮৩৮৪৫০০	১৪৮৩৮৪৫০০	১৪৮৩৮৪৫০০	০	০	৫৬১	১৯৬০	১০০
পাবনা	৩০৯	৮০১৮৫৫০০	৮০১৮৫৫০০	৮০১৮৫৫০০	০	০	৩০৯	১২৩৬	১০০
সিরাজগঞ্জ	৩০৫	৭৯০৫৯০৮০	৭৯০৫৯০৮০	৭৯০৫৯০৮০	০	০	৩২২	১০৪৭	১০০
জয়পুরহাট	১১৯	৩১৪৭৫৫০০	৩১৪৭৫৫০০	৩১৪৭৫৫০০	০	০	১১৯	৫০৮	১০০
উপমোট =	৩১৫৪	৮৩১০৭৪৫৮০	৮৩১০৭৪৫৮০	৮৩১০৭৪৫৮০	০	০	৩১৭১	১৩০২২	
বিভাগঃ রংপুর									

রংপুর	৬৭৫	১৭৮৫৩৭৫০০	১৭৮৫৩৭৫০০	১৭৮৫৩৭৫০০	০	০	৬৭৫	২৭০০	১০০
দিনাজপুর	৯১৮	২২৪৯১০০০০	২২৪৯১০০০০	২২৪৯১০০০০	০	০	৯১৮	৪৫৯০	১০০
ঠাকুরগাঁও	১২১৩	৩২০৮৩৮৫০০	৩২০৮৩৮৫০০	৩২০৮৩৮৫০০	০	০	১২১৩	১০২২২	১০০
পঞ্চগড়	১০১০	২৬৩২৬০০০০	২৬৩২৬০০০০	২৬৩২৬০০০০	০	০	১০১০	৪৩৩০	১০০
গাইবান্ধা	৬০২	১৫৯২২৯০০০	১৫৯২২৯০০০	১৫৯২২৯০০০	০	০	৬০২	৩০১০	১০০
কুড়িগ্রাম	৫৬১	১৪৮৩৮৪৫০০	১৪৮৩৮৪৫০০	১৪৮৩৮৪৫০০	০	০	৫৬১	২২৪৪	১০০
লালমনিরহাট	৯৫০	২৫১২৭৫০০০	২৪৬৬০৫৬০০	২৪৪১৬৮১০০	২৪৩৭৫০০	৪৬৬৯৪০০	৯৫০	৩৭৬৬	৯৪
নীলফামারী	১২০৫	৩১২৬৯৭৫০০	৩১২৬৯৭৫০০	৩১২৬৯৭৫০০	০	০	১২০৫	৪৮২০	১০০
উপমোট =	৭১৩৪	১৮৫৯১৩২০০০	১৮৫৪৪৬২৬০০	১৮৫২০২৫১০০	২৪৩৭৫০০	৪৬৬৯৪০০	৭১৩৪	৩৫৬৮২	

জেলার নাম	নির্মিত বাসগৃহের সংখ্যা	বরাদ্দকৃত টাকা	উত্তোলিত টাকা	ব্যয়িত টাকা	অব্যয়িত টাকা	অনুত্তোলিত টাকা	উপকারভোগী পরিবার সংখ্যা	উপকার- ভোগী লোক সংখ্যা	অগ্র- গতির শতকরা হার (%)
১	২	৩	৪	৫	৬	৭	৮	৯	১০
বিভাগঃ চট্টগ্রাম									
চট্টগ্রাম	১০১৭	২৬৯১৩৬৫০০	২৬৯১৩৬৫০০	২৬৯১৩৬৫০০	০	০	১০১৭	৫০৮৫	১০০
কক্সবাজার	৭৫১	১৯৭৪২৯৫০০	১৯৭৪২৯৫০০	১৯৭৪২৯৫০০	০	০	৭৫১	৩৫৪০	১০০
রাঙ্গামাটি	২১২	৫৫০১৪০০০	৫৫০১৪০০০	৫৫০১৪০০০	০	০	২১২	৮৪৮	১০০
খাগড়াছড়ি	৭২৬	১৭৪৯২৯০০০	১৭৪৯২৯০০০	১৭৪৯২৯০০০	০	০	৭২৬	৩৪৩০	১০০
বান্দরবান	২১৪	৫৭০৩১০০০	৪৪৪২৯১২৫	৪৪৪২৯১২৫	০	১২৬০১৮৭৫	২১৪	১০৭৫	৯৩.৬৬
কুমিল্লা	৬৪০	১৬০১৭২০০০	১৬০১৭২০০০	১৬০১৭২০০০	০	০	৬৪০	২৭৬৪	৯৬.৩৬
চাঁদপুর	০৭	১৮১৬৫০০	১৮১৬৫০০	১৮১৬৫০০	০	০	০৭	৩৫	১০০
ব্রাহ্মণবাড়িয়া	২৯৮২	৮০৭৮৯৩০০০	৮০৭৮৯৩০০০	৬৭৫০২৯০০০	১৩২৮৬৪০ ০০	০	২৯৮২	১৪৮২৭	৮৪.২৭

নোয়াখালী	২০৮৯	৫৪৩৮০৫৫০০	৪২৮৫৮৭৫০০	৪২৮৫৮৭৫০০	০	১১৫২১৮০০০	২০৮৯	৮৩৬০	৯২
লক্ষ্মীপুর	১১৬৪	৩০২০৫৮০০০	৩০২০৫৮০০০	৩০২০৫৮০০০	০	০	১১৬৪	৫৮২০	১০০
ফেনী	১৭৯৬	১৫৭৭২২০০০	১৫৭৭২২০০০	১৫৭৭২২০০০	০	০	১৭৯৬	৩০৫৮	১০০
উপমোট =	১২৫৯৮	২৭২৭০০৭০০০	২৫৯৯১৮৭১২৫	২৪৬৬৩২৩১২৫	১৩২৮৬৪০ ০০	১২৭৮১৯৮৭৫	১১৫৯৮	৪৮৮৪২	
বিভাগঃ ঢাকা									
ঢাকা	৩৭০	৯৭৯০৫০০০	৯৭৯০৫০০০	৯৭৯০৫০০০	০	০	৩৭০	১৬৬৫	১০০
নারায়ণগঞ্জ	৩১২	৮০৯৬৪০০০	৮০৯৬৪০০০	৮০৯৬৪০০০	০	০	৩১২	১৩৬৬	১০০
গাজীপুর	১১০৮	২৮০২৩২০০০	২৮০২৩২০০০	২৮০২৩২০০০	০	০	১১০৮	৫১৮৫	১০০
মুন্সীগঞ্জ	৫৬	১৩৯৭৮৫০০	১৩৯৭৮৫০০	১৩৯৭৮৫০০	০	০	৫৬	২৫১	১০০
নরসিংদী	২৮৪	৭৩৭৯৭৫০০	৭৩৭৯৭৫০০	৭৩৭৯৭৫০০	০	০	২৮৪	১৪২০	১০০
মানিকগঞ্জ	৬১৫	১৫৬৯৯৭৫০০	১৫৬৯৯৭৫০০	১৫৬৯৯৭৫০০	০	০	৬১৫	২৪৬০	১০০
কিশোরগঞ্জ	৩৬৪	১৪৪৫৮০০০	১৪৪৫৮০০০	১৪৪৫৮০০০	০	০	৩৬৪	১৮২০	১০০
টাঙ্গাইল	৬৮৯	১৭৮৭৯৫৫০০	১৭৮৭৯৫৫০০	১৭৮৭৯৫৫০০	০	০	৬৮৯	২৭৫৬	১০০

মাদারীপুর	৬৩	১৫৯৫৮৫০০	১৫৯৫৮৫০০	১৫৯৫৮৫০০	০	০	৬৩	৩২৮	১০০
শরীয়তপুর	২০৮	৫৪১৯৩৫০০	৫৪১৯৩৫০০	৫৪১৯৩৫০০	০	০	২০৮	৮৬৮	১০০
ফরিদপুর	১২৭৪	৩৩০৬০৩০০০	৩৩০৬০৩০০০	৩৩০৬০৩০০০	০	০	১২৭৪	৬৩৭০	১০০
গোপালগঞ্জ	১০৭৩	২৮৩৫০২৫০০	২৮৩৫০২৫০০	২৮৩৫০২৫০০	০	০	১০৭৩	৩৮৯৯	১০০
রাজবাড়ী	৬৫৬	১৭৩৫১২০০০	১৭৩৫১২০০০	১৭৩৫১২০০০	০	০	৬৫৬	২৬২৪	১০০
উপমোট =	৭০৭২	১৭৫৪৮৯৭৫০০	১৭৫৪৮৯৭৫০০	১৭৫৪৮৯৭৫০০	০	০	৭০৭২	৩১০১২	

জেলার নাম	নির্মিত বাসগৃহের সংখ্যা	বরাদ্দকৃত টাকা	উত্তোলিত টাকা	ব্যয়িত টাকা	অব্যয়িত টাকা	অনুত্তোলিত টাকা	উপকারভোগী পরিবার সংখ্যা	উপকার- ভোগী লোক সংখ্যা	অগ্র- গতির শতকরা হার (%)
১	২	৩	৪	৫	৬	৭	৮	৯	১০
বিভাগঃ খুলনা									
খুলনা	৪৭৬	১২৪৪৫৪৫৫০	১২৪৪৫৪৫৫০	১২৪৪৫৪৫৫০	০	০	৪৯৫	২০০৩	১০০
বাগেরহাট	২৯৫	৭৬৫৫২৫০০.০০	৭৬৫৫২৫০০.০০	৭৬৫৫২৫০০.০০	০	০	২৯৫	১২৩৭	১০০
সাতক্ষীরা	২৪৬	৬৩৮৩৭০০০	৬৩৮৩৭০০০	৬৩৮৩৭০০০	০	০	২৪৬	৯৮৪	১০০
যশোর	৩৮৮	১০২৪৪৬০০০	১০২৪৪৬০০০	১০২৪৪৬০০০	০	০	৩৮৮	১৬৭৬	১০০
ঝিনাইদহ	৯৬	২৫৪৫৭০০০	২৫৪৫৭০০০	২৫৪৫৭০০০	০	০	৯৬	৩৮৪	১০০
নড়াইল	৮২	২১৩৪৩২৮৬.০০	২১৩৪৩২৮৬.০০	২১৩৪৩২৮৬.০০	০	০	৮২	৩৩২	১০০
মাগুরা	১৩০	৩৪২১৫০০০.০০	৩৪২১৫০০০.০০	৩৪২১৫০০০.০০	০	০	১৩০	৫৯০	১০০
চুয়াডাঙ্গা	৮২	২১৭২৯০০০	২১৭২৯০০০	২১৭২৯০০০	০	০	৮২	৪১০	১০০
কুষ্টিয়া	১৬৪	৪২৫৫৮০০০	৪২৫৫৮০০০	৪২৫৫৮০০০	০	০	১৬৪	৭৭৬	১০০
মেহেরপুর	১১	২৯০৪৫০০.০০	২৯০৪৫০০.০০	২৯০৪৫০০.০০	০	০	১১	৪৪	১০০
উপমোট =	১৯৭০	৫১৫৪৯৬৮৩৬	৫১৫৪৯৬৮৩৬	৫১৫৪৯৬৮৩৬	০	০	১৯৮৯	৮৪৩৬	
বিভাগঃ সিলেট									
সিলেট	৬২৮	১৬৬১০৬০০০	১৬৬১০৬০০০	১৬৬১০৬০০০	০	০	৬২৮	৩১৯৮	১০০



মৌলভীবাজার	৫১৫	১৩৬২১৭৫০০	১৩৬২১৭৫০০	১৩৬২১৭৫০০	০	০	১৫১	২৫৭৫	১০০
সুনামগঞ্জ	৯৫৩	২২৮৭২০০০০	২২৮৭২০০০০	২২৮৭২০০০০	০	০	৯৫৩	৯৫৩	১০০
হবিগঞ্জ	৭০৫	১৮৬৪৭২৫০০	১৮৬৪৭২৫০০	১৮৬৪৭২৫০০	০	০	৭০৫	৩১৭৩	১০০
উপমোট =	২৮০১	৭১৭৫১৬০০০	৭১৭৫১৬০০০	৭১৭৫১৬০০০	০	০	২৮০১	৯৮৯৯	
বিভাগঃ বরিশাল									
বরিশাল	১৬৪৩	৪৩৪৭৩৩৫০০	৪৩৪৭৩৩৫০০	৪৩৪৭৩৩৫০০	০	০	১৬৪৩	৬৯৪১	১০০
বরগুনা	৩০	৭৯৩৫০০০	৭৯৩৫০০০	৭৯৩৫০০০	০	০	৩০	৯০	১০০
ভোলা	১০২৭	২৭০২৪১৫০০	২৭০২৪১৫০০	২৬১৪১৮৫০০	৮৮২৩০০০	০	১০২৭	৪৪৫৩	৯৬.৭৪
উপমোট =	২৭০০	৭১২৯১০০০০	৭১২৯১০০০০	৭০৪০৮৭০০০	৮৮২৩০০০	০	২৭০০	১১৪৮৪	
বিভাগঃ ময়মনসিংহ									
ময়মনসিংহ	১৬২	৩৮৩১৫০০০	৩৮৩১৫০০০	৩৮৩১৫০০০	০	০	১৬২	৫৩৯	১০০
নেত্রকোনা	৭৬৪	২০২০১৭০০০	২০২০১৭০০০	২০২০১৭০০০	০	০	১৬২৯	৬৮৬২	৮৬
শেরপুর	২০০	৫২৭১৫০০০	৫২৭১৫০০০	৫২৭১৫০০০	০	০	২০০	৬৬২	৯৮
উপমোট =	১১২৬	২৯৩০৪৭০০০	২৯৩০৪৭০০০	২৪০৩৩৭০০০	০	০	১৯৯১	৮০৬৩	



কাবিখা (২০২১-২০২২),  
কালিয়াকৈর, গাজীপুর

চিত্রঃ ০১ জনাব নাজনীন শামীমা, জেলা ত্রাণ ও পুনর্বাসন কর্মকর্তা, গাজীপুর এবং প্রকল্প বাস্তবায়ন কর্মকর্তা কালিয়াকৈর কর্তৃক কালিয়াকৈর উপজেলায় গ্রামীণ অবকাঠামো সংস্কার (কাবিখা) প্রকল্প পরিদর্শন।



চিত্রঃ ০২ জনাব মোঃ আঃ বাছেদ, জেলা ত্রাণ ও পুনর্বাসন কর্মকর্তা, সাতক্ষীরা এবং জনাব মোঃ শফিউল বাসার, উপজেলা প্রকল্প বাস্তবায়ন কর্মকর্তা, দেবহাটা, সাতক্ষীরা কর্তৃক সাতক্ষীরা জেলার দেবহাটা উপজেলায় পারুলিয়া ইউনিয়নের বাস্তবায়িত গ্রামীণ অবকাঠামো সংস্কার (কাবিখা) প্রকল্পের কাজ পরিদর্শন।

## ৭.২.০ গ্রামীণ অবকাঠামো রক্ষণাবেক্ষণ (টিআর)

### ৭.২.১ কর্মসূচির লক্ষ্য ও উদ্দেশ্য

- (ক) সামগ্রিকভাবে দুর্যোগ ঝুঁকি-হ্রাসের জন্য গ্রামীণ অবকাঠামো উন্নয়ন ও রক্ষণাবেক্ষণ এবং গ্রামীণ দরিদ্র জনগোষ্ঠীর জীবনযাত্রার মান উন্নয়ন
- (খ) গ্রামীণ দরিদ্র জনগণের দুর্যোগ-ঝুঁকিহ্রাস এবং জলবায়ু পরিবর্তন জনিত অভিযোজনে সামাজিক নিরাপত্তা ও খাদ্য নিরাপত্তা নিশ্চিতকরণে সহায়তার জন্য;
- (১) গ্রামীণ এলাকায় অপেক্ষাকৃত দুর্বল ও দরিদ্র জনগণের কর্মসংস্থান সৃষ্টি;
- (২) গ্রামীণ এলাকায় খাদ্যশস্য সরবরাহ ও জনগণের খাদ্য নিরাপত্তা নিশ্চিতকরা;
- (৩) দারিদ্র্য বিমোচনে ইতিবাচক প্রভাবসৃষ্টি;
- (৪) সোলার স্ট্রীট লাইট ও দুর্যোগ সহনীয় বাসগৃহে সোলারহোম সিস্টেম স্থাপন এবং সরকারি বিশেষ নির্দেশনার প্রেক্ষিতে গ্রামীণ জনগোষ্ঠীর জীবনমানের উন্নয়ন।

### ৭.২.২ গ্রামীণ অবকাঠামো রক্ষণাবেক্ষণ (টিআর) প্রকল্পের কাজের ধরণ/পরিধি

- (ক) গ্রামীণ অবকাঠামো রক্ষণাবেক্ষণ কর্মসূচির আওতায় নিম্নবর্ণিত কার্যাবলী সম্পাদন করা যাইবে:
- (১) বিগত বছরের বাস্তবায়িত কাবিখা প্রকল্পের রক্ষণাবেক্ষণ কাজ;
- (২) বীধ ও রাস্তা রক্ষণাবেক্ষণ;
- (৩) নালা নির্মাণ/সংস্কার, নর্দমা খনন এবং সংরক্ষণ;
- (৪) ধর্মীয়/শিক্ষা/জনকল্যাণমূলক প্রতিষ্ঠানসমূহ মেরামত/উন্নয়ন;
- (৫) সেনিটারী ল্যাট্রিন নির্মাণসহ জনস্বাস্থ্য এবং পরিবেশ উন্নয়নকল্পে জনহিতকর কার্য সম্পাদন;
- (৬) গ্রামীণ যাতায়াত ব্যবস্থার সুবিধার্থে বীশ/কাঠের সাঁকো নির্মাণ;
- (৭) বিশুদ্ধ খাবার পানি প্রাপ্তির জন্য এলাকা ভিত্তিক গভীর নলকূপ প্রতিষ্ঠা;
- (৮) ব্যক্তি মালিকানাধীন ও বিরোধপূর্ণ জমিতে উপরে উল্লিখিত প্রকল্প গ্রহণ করা যাইবে না;
- (৯) ব্যক্তি মালিকানাধীন পুকুর যাহার পানি জনগণ অবাধে ব্যবহার করিতে পারে বা পুকুর সংস্কার করিবার পরও তাহা অব্যাহত থাকিবে এমন নিশ্চয়তা পাইলে প্রকল্পটি গ্রহণের বিষয়ে উপজেলা কমিটি বিবেচনা করিতে পারে;
- (১০) সম্পূর্ণ নতুন প্রকল্প গ্রহণের ক্ষেত্রে জমির প্রাপ্যতা সংক্রান্ত সনদপত্র সংশ্লিষ্ট জমির মালিক/ওয়ারিশ, ইউপি চেয়ারম্যানের প্রত্যয়নপত্র এবং উপজেলা নির্বাহী অফিসারের প্রতিশ্রুতিরসহ প্রকল্প প্রস্তাবের সহিত আবশ্যিকভাবে দাখিল করিতে হইবে;
- (১১) বর্ষগের ফলে নির্মিত রাস্তার মাটি যাহাতে ধুইয়া সরিয়া যাইতে না পারে তাহার জন্য রাস্তার উভয় পার্শ্বে পাকা ওয়াল (রাস্তার উচ্চতার সমান অথবা রাস্তার মাটি রক্ষা করিতে পারে এমন উচ্চতা পর্যন্ত) নির্মাণের জন্য প্রকল্প গ্রহণ করা যাইবে। এইরূপ প্রকল্পের ক্ষেত্রে ৭৫% পর্যন্ত খাদ্যশস্য বিক্রয়লব্ধ অর্থ বা বরাদ্দকৃত নগদ অর্থ এই ওয়াল নির্মাণ কাজে ব্যয় করা যাইবে;
- (১২) পাবলিক-প্রাইভেট পার্টনারশীপ চুক্তির আওতায় স্থানীয় ও আন্তর্জাতিক বেসরকারী সংস্থা (এনজিও), বেসরকারী প্রতিষ্ঠান বা ব্যক্তিবিশেষের সহিত আর্থিক ও বাস্তব উভয় ক্ষেত্রে অংশগ্রহণ সহযোগে জনকল্যাণমূলক প্রকল্প গ্রহণ করা যাইবে;
- (১৩) স্বল্প খরচে দরিদ্রতম পরিবারের জন্য জলোচ্ছাস/বন্যা সীমার উর্ধে বড়/ঘূর্ণিঝড়/সাইক্লোন সহনীয় গৃহনির্মাণ;
- (১৪) কাবিখা নির্মিত ব্রীজ-কালভার্ট মেরামত;
- (১৫) আধুনিক ও উন্নত শিক্ষা সম্প্রসারণে সহায়তার জন্য শিক্ষা প্রতিষ্ঠানে শিক্ষা উপকরণ হিসেবে ল্যাপটপ ও মাল্টিমিডিয়া প্রজেক্টর সরবরাহকরণ;
- (১৬) মেরামত/সংস্কারাধীন সরকারি পুকুর/জলাশয় অবৈধ দখল রোধে প্রয়োজনীয় সীমানা পিলার স্থাপন;
- (১৭) মেরামত/সংস্কারাধীন রাস্তার সীমানা এবং সংস্কারাধীন পুকুর/জলাশয়ের পাড় বরাবর খাঁচা স্থাপনসহ বৃক্ষ রোপণ;
- (১৮) গ্রামীণ রাস্তায় জনসমাগম হয় এমন স্থানে প্রয়োজনে সোলার স্ট্রীট লাইট এবং নির্মিত দুর্যোগ সহনীয় বাসগৃহে সোলার হোম সিস্টেম স্থাপন করা যাইবে।
- (১৯) বজ্র নিরোধক দন্ড, বজ্র নিরোধক যন্ত্র (Lightning Arrester) এবং বজ্র নিরোধকছাউনী স্থাপন;
- (২০) জনগুরুত্বপূর্ণ বিভিন্ন সরকারি প্রতিষ্ঠান, শিক্ষা/ধর্মীয় ও সামাজিক প্রতিষ্ঠান এবং জনবহুল স্থানে জনসাধারণের জানমালসহ সার্বিক নিরাপত্তা এবং সরকারি সম্পদ রক্ষার্থে 'ক্লোজড সার্কিট ক্যামেরা স্থাপন' প্রকল্প গ্রহণ করা যাইবে।

### ৭.২.৩ কাবিখা-২ শাখার কার্যাবলী

১. মন্ত্রণালয় হতে প্রাপ্ত বরাদ্দের প্রেক্ষিতে মাঠ পর্যায়ে বরাদ্দ পত্র জারী।
২. কাবিখা কর্মসূচির চূড়ান্ত প্রতিবেদন জেলা হতে সংগ্রহ এবং দুর্যোগ ব্যবস্থাপনা ও ত্রাণ মন্ত্রণালয়ে প্রেরণ।
৩. কাবিখা কর্মসূচির আওতায় গৃহিত প্রকল্প পরিদর্শন ও তদারকি সংক্রান্ত কার্যক্রম।
৪. প্রকল্প বাস্তবায়নে কোন অভিযোগ উত্থাপিত হলে তদন্তক্রমে আইনানুগ ব্যবস্থা গ্রহণ।
৫. বরাদ্দ এবং বরাদ্দ সংক্রান্ত বিভিন্ন বিষয়ে তথ্য প্রদান এবং বিভিন্ন প্রতিবেদন প্রেরণ।
৬. প্রকল্প তালিকা জেলা হতে সংগ্রহ এবং ওয়েবসাইটে প্রকাশ।

৭.২.৪ ২০২১-২০২২ অর্থ বছরে গ্রামীণ অবকাঠামো রক্ষণাবেক্ষণ (টিআর) কর্মসূচির আওতায়  
জেলাওয়ারী বরাদ্দ সংক্রান্ত তথ্য

ক্রমিক নং	কার্যক্রম/সূচক	জেলার নাম	মোট বরাদ্দ	জেলাভিত্তিক উপকারভোগীর সংখ্যা (লক্ষ জন)
১	[১.২] গ্রামীণ অবকাঠামোসমূহের রক্ষণাবেক্ষণ (টি.আর)।  [১.২.১] উপকারভোগী	দিনাজপুর	২১৯৫১১২৬৪.৯	৩৬৫৯৯
২		ঠাকুরগাঁও	১০১৫৬৬০০৮.৪	১৬৯৩৪
৩		রংপুর	১৯৫৬১৬৫৯২.৪	৩২৬১৫
৪		লালমনিরহাট	১০২৪৩৯৬৬০.১	১৭০৮০
৫		নীলফামারী	১৩০২৫৯০৩৬.৭	২১৭১৮
৬		কুড়িগ্রাম	১৭৬৬৭৯৯৯১.৯	২৯৪৫৮
৭		গাইবান্ধা	১৭০৪১৫৫৪৯	২৮৪১৩
৮		পঞ্চগড়	৭৩৭২৫৫১৭.৪৩	১২২৯২
৯		নাটোর	১৩৩৮৭৫১৮৮.৯	২২৩২১
১০		চাঁপাইনবাবগঞ্জ	১০৪২১০৫৬২.৯	১৭৩৭৫
১১		পাবনা	১৬৮৪২৭৩২০.৩	২৮০৮২
১২		সিরাজগঞ্জ	২০৫১৯৮৫০০.৫	৩৪২১৩
১৩		বগুড়া	২১২৮০৮১৭৪.৬	৩৫৪৮২
১৪		জয়পুরহাট	৭৪৯১২১৯৩.৪৪	১২৪৯০
১৫		রাজশাহী	১৯১৩২০৬৪৭.১	৩১৮৯৯
১৬		নওগাঁ	১৮৩৪৮৬৯১৪.৯	৩০৫৯৩
১৭		কুষ্টিয়া	১১৪২০৮৫৬৪.২	১৯০৪২
১৮		চুয়াডাঙ্গা	৭৩৫৯২২২১.৭৫	১২২৭০
১৯		মেহেরপুর	৫৮৪৮৫১৯০.২৮	৯৭৫১
২০		যশোর	১৯৬৮৮৪৪৫৮.৭	৩২৮২৭
২১		ঝিনাইদহ	১৩০৯৪৬২৯৩	২১৮৩৩

২২		মাগুরা	৭৭০০০৬৭৫.৯৬	১২৮৩৮
২৩		নড়াইল	৬৬৯০৫৫০০.৫২	১১১৫৫
২৪		খুলনা	১৯৪০৬১৯০১.২	৩২৩৫৬
২৫		সাতক্ষীরা	১৫৩৮৩৯২০০.৫	২৫৬৫০
২৬		বাগেরহাট	১৬৬২৩৬৫৮৭.৮	২৭৭১৭
২৭		বরিশাল	২২৪৯৭৪৯৯০.৬	৩৭৫১০
২৮		ঝালকাঠি	৭০১৯৫৫০৪.২২	১১৭০৪
২৯		পিরোজপুর	১১৮৪২৫৭৪৩.৫	১৯৭৪৫
৩০		ভোলা	১৪১০৩৮৩১৬.৩	২৩৫১৫
৩১		পটুয়াখালী	১৪১৩২৫২২৫.৫	২৩৫৬৩
৩২		বরগুনা	৮২৬৭৪০৫৬.৫৮	১৩৭৮৪
৩৩		জামালপুর	১৮০২৬৫৬৬৪.৫	৩০০৫৬
৩৪		শেরপুর	১০৮৫১০৭৬৭.২	১৮০৯২
৩৫		ময়মনসিংহ	৩৫৩৯৪৫০২৪.৭	৫৯০১৩
৩৬		নেত্রকোনা	১৮১৬৮০৩৬৯.৫	৩০২৯২
৩৭		কিশোরগঞ্জ	২০৭৯৫৩৫৭৮.২	৩৪৬৭২
৩৮		টাংগাইল	২৬৫৭৬৬৪৩৯	৪৪৩১১
৩৯		ঢাকা	৫১২৭২৫১৪৫.৫	৮৫৪৮৭
৪০		গাজীপুর	১৪৩৪৫৫৩১৮.৭	২৩৯১৮
৪১		নরসিংদী	১৫০৬৫৪৯৮৫.১	২৫১১৯
৪২		নারায়নগঞ্জ	১৩৫৫৩৪৭৪৬.৮	২২৫৯৮
৪৩		মুন্সিগঞ্জ	১০৪০৮৬৭৭৬.৫	১৭৩৫৪
৪৪		মানিকগঞ্জ	৯৯৯৯৮৫৭৬.৬২	১৬৬৭৩
৪৫		ফরিদপুর	১৪৫৯৫৫৬৮৬.৪	২৪৩৩৫

৪৬		রাজবাড়ী	৮৮৭৮৮৩৭০.৪৬	১৪৮০৪
৪৭		মাদারীপুর	১০৯১৮৩৬৩৬.৭	১৮২০৪
৪৮		গোপালগঞ্জ	১০৪৬৭৩০৩৮.৪	১৭৪৫২
৪৯		শরীয়তপুর	১১৩৬৪৬৩১২.৬	১৮৯৪৮
৫০		সিলেট	২০০৭১৪৬৩১.২	৩৩৪৬৫
৫১		মৌলভীবাজার	১৩৫০০৯১০২.১	২২৫১০
৫২		হবিগঞ্জ	১৩৬৬২৯২৪৩.৫	২২৭৮০
৫৩		সুনামগঞ্জ	১৭৪৯৭৫৮৬৩.৯	২৯১৭৪
৫৪		কুমিল্লা	৩৬৩৯৪০৪৪০.৯	৬০৬৮০
৫৫		ব্রাহ্মণবাড়িয়া	১৮৯২৬৯৮৫০.৯	৩১৫৫৭
৫৬		চাঁদপুর	১৮০১৫৮৪০৩.১	৩০০৩৮
৫৭		নোয়াখালী	১৯২৮৫০১৫৯.৮	৩২১৫৪
৫৮		লক্ষ্মীপুর	১২১৩০৪৪৮৮.৬	২০২২৫
৫৯		ফেনী	১০১৫৯৬৬৬৪.১	১৬৯৩৯
৬০		চট্টগ্রাম	৪২৫২১২০০৩.১	৭০৮৯৬
৬১		কক্সবাজার	১৪৬৪৫৩৩৬৬.৩	২৪৪১৮
৬২		রাংগামাটি	৮৪৯৮৩১৭৯.১৬	১৪১৬৯
৬৩		খাগড়াছড়ি	৭৩৪৬৯০৬০.৮৩	১২২৫০
৬৪		বান্দরবান	৭৬৯৬৩৯০৫.৫৫	১২৮৩২
			<b>১০০৬৫৬০২৩৫৩.৯</b>	<b>১৬,৭৮,২৪৩</b>



জেলাওয়ারী ২০২১-২০২২ অর্থ বছরে গ্রামীণ অবকাঠামো রক্ষণাবেক্ষণ (টিআর-নগদ টাকা) কর্মসূচির আওতায় বাস্তবায়িত প্রকল্পের সারাংশসীট

জেলার নাম	বাস্তবায়িত প্রকল্প সংখ্যা			প্রকল্পের দৈর্ঘ্য / আয়তন			বরাদ্দকৃত টাকা	উন্মোচিত টাকা	ব্যয়িত টাকা	অব্যয়িত টাকা	অনুন্মোচিত টাকা	উপকারভোগী শ্রমিক সংখ্যা		অগ্রগতির শতকরা হার (%)
	রাস্তার সংখ্যা	মাঠের সংখ্যা	অন্যান্য প্রকল্প সংখ্যা	রাস্তার দৈর্ঘ্য (কি:মি:)	মাঠের ক্ষেত্রফল (ব:মি:)	অন্যান্য (ব:মি:)						পুরুষ	মহিলা	
১	২	৩	৪	৫	৬	৭	৮	৯	১০	১১	১২	১৩	১৪	১৫
বিভাগঃ রাজশাহী														
রাজশাহী	২৩০	৪৭	১৪০৪	৮৬.৫১৯	৬৬.৫৯০	৭৪.০১৫	১৯১২১৬৫৪৫	১৯১১৬৬৫৪৫	১৯১১৬৬৫৪৫	০	৫০০০০	২৫৪৩০৩	১৫৪২৮৮	৯৯.৯৯
নাটোর	৩০৫	৬৩	৭৯৪	৭৬.৫৯০	৪৮২১১	৩২৭৩১	১৩৩৫৬৮৯৩৮	১৩৩৫৬৮৯৩৮	১৩৩৫৬৮৯৩৮	০	০	৭২৮৪৭	৩২৭৪১	১০০
চাঁপাইনবাবগঞ্জ	৪৬৩	৬১	৩৭৫	২১৬	২১৪৭৫	২৬২৫৩	১০৯৩৪৯৩১২	১০৯১৪৯৩১২	১০৯১৪৯৩১২	০	২০০০০০	১৫৩৬২৪	৬৯৬৫৭	৯৯.৯১
নওগাঁ	৪২৭	১৪৬	১৬২৪	১৬৭.৯০৫	৭৫৬৫৫.১২	১১৯৯৩৮.৯	২০৩১৯৮১৬৩	২০৩১৯৮১৬৩	২০৩১৯৮১৬৩	০	৫০০০০	৩১৬৯১৭	৬১৮৬১	৯৯.৯৯
বগুড়া	৪৯৪	৭৭	১৫৬০	১৮১.৮২৮	১২৭৪১.৬২	৫৯০২০.৭৬	২১১৯৭১৯২৪	২১১৮৯৮৪৫০	২১১৮৯৮৪৫০	০	৭৩৪৭৪	৩০৫৬৭৫	১৪৮৬৮৩	৯৯
জয়পুরহাট	১৭৭	৮৪	৬৫৩	৬৫.৬৬৩	১৮৩৯৮.৩৭	১০৮৯১৭.৫২৬	৭৪৬৯৩৪৪২	৭৪৬৯৩৪৪২	৭৪৬৯৩৪৪২	০	০	৭৯৫০৫	৫৬৮৮৫	১০০
পাবনা	৪৫৩	১৫৫	১৯৩৯	৬১.৯২	৪০২০	০	১৬৭১৭১০৭০	১৬৭১৭১০৭০	১৬৭১৭১০৭০	০	০	১৫৫৬৯৩	১০২৯৩১	১০০
সিরাজগঞ্জ	৭৮৭	১৭৯	৭৯৭	৫২৪.৯৫১	১৫৩৯২৯	৬৫৪৭২	২১৬৪৮৩৯৭২৯	২১৬৪৮৩৯৭২৯	২১৬৪৮৩৯৭২৯	০	০	১৬৬৯৮৯	১০২২৮৩	১০০
উপমোট=	৩৩৩৬	৮১২	৯১৪৬	১৩৮১.৩৮	৩৩৪৪৯৬.৭০	৪১২৪০৭.২০	৩২৫৬০০৯১২৩	৩২৫৫৬৩৫৬৪৯	৩২৫৫৬৩৫৬৪৯	০	৩৭৩৪৭৪	১৫০৫৫৫৩	৭২৯৩২৯	
বিভাগঃ রংপুর														
রংপুর	২২৩	১২৪	১৫৩৪	১৩৪.৯৬	১৭৪৪০১	১০৫৭৮০	৩৩৩৪৬৭০৯	৩৩২৯৬৭০৯	৩৩২৯৬৭০৯	০	৫০০০০	১৯৭৯৯৮	৯১৫৮০	৯৯.৯৯
দিনাজপুর	৩১৩	১৬০২	৫৩৫	০	০	০	২১৮৬৪০৭৬৫	২১৮৬৪০৭৬৫	২১৮৬৪০৭৬৫	০	০	৬০৬৯৭৪	২৬০০৩২	১০০
ঠাকুরগাঁও	১৮৭	৪৬	১১৫৩	৫৫.৮০	৪৬২৫.৭৫	৯৮৫৩.৩০	১০০৯৫৯৬৭৬	১০০৯৫৯৬৭৬	১০০৯৫৯৬৭৬	০	০	৫৩.১০১	৩৬৪৩৫	১০০



পঞ্চগড়	২৫৬	৭২	৮১৩	৩৮.৫২০	৫৮৭০	৫২৮২৫	২৭৯১৬১০৩	২৭৯১৬১০৩	২৭৯১৬১০৩	০	০	২৬২৪২	২৯৯৩	১০০
গাইবান্ধা	৭৯৪	১০৮	৯৮১	৯৭.২২৫	৫২৫১১	১০০০০	১৮৪৮২১৭৯৮	১৮৪৮২১২৩৬	১৮৪৫৭৮৬৮০	২৪২৫৫৬	৫৬২	১৭৬১৯২	৮৫২৫৫	৯৯.৫৬
কুড়িগ্রাম	৩২৯	১১৪	১২২৯	১৪১	৩৫১৪৬	৯০৯০৩	২৪২৫৭৬৮৮১	২৪২৫৭৬৮৮১	২৪২৫৭৬৮৮১	০	০	১৮৭৮৫২	৯৬৫২৮	১০০
লালমনিরহাট	৩৪৫	৮৫	৫৬০	২৫২.৭১৮	৬৭৯০৬	৪৯৭৫১	১১৮৬২৯৫৭৬	১১৮৫০৯৫৭৬	১১৮৫০৯৫৭৬	০	১২০০০০	৬৮০৮৫	৫১২৭৩	১০০
নীলফামারী	২০০	৮৬	১৩২৩	৫৩.০৮	২২৯৭৫	২১৫৩৪৬	১২৮৯০২৭৮৬	১২৮৯০২৭৮৬	১২৮৯০২৭৮৬	০	০	২৬৪৩০৬	১৪৭৩৪২	১০০
উপমোটা =	২৬৪৭	২২৩৭	৮১২৮	৭৭৩.৩	৩৬৩৪৩৫	৫৩৪৪৫৮	১০৫৫৭৯৪২৯৪	১০৫৫৭৯৪২৯৪	১০৫৫৭৯৪২৯৪	২৪২৫৫৬	১৭০৫৬২	১৫২৭৭০২	৭৭১৪৩৮	
বিভাগ: চট্টগ্রাম														
চট্টগ্রাম	১৭৫৬	২৩৪	২২২৪	২০৪.৪৯	২৮৩৮৯৩.০০	১৭৯৫৭১.৯৭	৪২৫৩০৫১১৩	৪২৫২০৫১১৩	৪২৫২০৫১১৩	০	১০০০০০	৯৯৪৯৫	২০৪৩২	৯৯.৯৮
কক্সবাজার	৩৯৪	১০৪	৬৯৭	১২৭১.৮২৮	৯২৫৭৯.৪৯	২৭৫৬২১.৫৬	১৪৯০৮৩৫২০	১৪৯০৮৩৫২০	১৪৯০৮৩৫২০	০	০	৭৫৯৩১	৪১৪৬৯	১০০
রাঙ্গামাটি	২২১	২৬	৪২৯	১২০.৬২০	৬৩১৭.২২	৯১৩৮	৮৩৩৭৬৯২৯	৮৩৩৭৬৯২৯	৮৩৩৭৬৯২৯	০	০	৮০১১২	৫০৫৭৩	১০০
খাগড়াছড়ি	১৩৬	১৩	৪৮৪	৫৪.৩৪৫	৫০১০	৩০৫৯৭.৬৫	৭২৩১৬১২১	৭২৩১৬১২১	৭২৩১৬১২১	০	০	৩৫৩১৮	২০৩৭৮	১০০
বান্দরবান	৪৮	২১	৪৬০	৮১৮.৮৪১	৮৬০৭.৪২	৬৮৮৭.৯৭২	৭৫৯৫৭৬৫৫	৭৫৯৫৭৬৫৫	৭৫৯৫৭৬৫৫	০	০	২০৬৬৯	১১৩১৯	১০০
কুমিল্লা	১৭৮৯	৩২১	২২৪৯	৩৪৭	৭৬৩৪৩	২৪০৬৭৯	৩৬৪২৬৭৫৯৩	৩৬৪০৩৪৯৩২	৩৬৪০৩৪৯৩২	০	২৩২৬৬১	২৪১২৩৩	১০৭৪১২	৯৯.৯৪
চাঁদপুর	৮৮৭	১৪১	৯২৬	১৯১১.২৪৪	১০৯৫৫.৮৭	২১১৫০.৮০	১৮০৫০২১৫৩	১৮০৫০২১৫৩	১৮০৫০২১৫৩	০	০	১৯১১১৪	১৩২০৬০	১০০
ব্রাহ্মণবাড়িয়া	৮৯১	১৫৮	৬৮৯	১২৩.০১৬	১৪০৫৫৯	১২৫১০১.০৫	১৮৮৯৩৮৫৯৬	১৮৮৯৩৮৫৯৬	১৮৮৯৩৮৫৯৬	৪৫০০০	০	২৭৪৭৮৬	১৫১৯৪৯	৯৯.৯৯
নোয়াখালী	১০৫৬	১০৬	৬৪৮	১৫৮.৭৭	৬১৮৭৬.৩৩	১৬৯৮৪০	১৮৮১১৭১৬০	১৮৮১১৭১৬০	১৮৮১১৭১৬০	০	০	৪২৯৭৪৬	২৬১৫৩৪	১০০
লক্ষ্মীপুর	২৯০	৬৪	৭১৭	৩৮.৩৪৮	৪১১৩৩.২৪	৫৩০৪৪	১২০০৭৩২৩৮	১২০০৭৩২৩৮	১২০০৭৩২৩৮	০	০	১২৮৬৪০	৬৪৪১৩	১০০
ফেনী	৩২৩	৫৬	৫৫৩	৪৩.৫১২	১৬৬৫৭.১৬৭	২২৭৮৭৬.০৯৬	১০১৪১৯৭৮৯	১০১৪১৯৭৮৯	১০১২১৯৭৮৯	২০০০০০	০	১৬২২০৯	৮০১৪১	৯৯.৮৩
উপমোটা =	৭৭৯১	১২৪৪	১০০৭৬	৫০৯২.০১	৭৪৩৯৩১.৭৪	১৩৩৯৫০৮.১	১৯৪৯৩৫৭৮৬৭	১৯৪৯৩৫৭৮৬৭	১৯৪৯৩৫৭৮৬৭	২৪৫০০০	৩৩২৬৬১	১৭৩৯২৫৩	৯৪১৬৮০	

জেলার নাম	বাস্তবায়িত প্রকল্প সংখ্যা			প্রকল্পের দৈর্ঘ্য / আয়তন			বরাদ্দকৃত টাকা	উত্তোলিত টাকা	ব্যয়িত টাকা	অব্যয়িত টাকা	অনুত্তোলিত টাকা	উপকারভোগী শ্রমিক সংখ্যা		অগ্রগতির শতকরা হার (%)
	রাস্তার সংখ্যা	মাঠের সংখ্যা	অন্যান্য প্রকল্প সংখ্যা	রাস্তার দৈর্ঘ্য (কি:মি:)	মাঠের ক্ষেত্রফল (ব:মি:)	অন্যান্য (ব:মি:)						পুরুষ	মহিলা	
১	২	৩	৪	৫	৬	৭	৮	৯	১০	১১	১২	১৩	১৪	১৫
বিভাগঃ ঢাকা														
ঢাকা	৫৪৭	৫৫	২৫৮৭	৯৪.৬৭৩	৭৫৪০	১৭৫০৮.৮৫	৫৫১৯৮৬৬৯৭	৫৫১৯৮৬৬৯৭	৫৫১৯৮৬৬৯৭	০	০	১৪৭৯৬৯	৭৩৪৪১	১০০
নারায়ণগঞ্জ	৪৬৮	২৫	৫৮৫	৫৩.৮০৩	১৫৯০৩	২২৬০০	১৩৫৮৮৩১৯৩	১৩৫৮৮৩১৯৩	১৩৫৮৮৩১৯৩	০	০	১৪১২৩৯	৭৩৪০১	১০০
গাজীপুর	৫০৩	১০১	১১৫৬	৬০.৮৮৩	২০৪৭০	১১০৯০	১৮৮৭৩৭৭০৯	১৮৮৭৩৭৭০৯	১৮৮৭৩৭৭০৯	০	০	২৫০২২৪	১১৪৮৭৩	১০০
মুন্সীগঞ্জ	২৭৭	৩৮	৫২৭	৩৩.৬৭৩	১২৫৬৭	১৬৫৬৯	১০৩৬৩৫২১৩	১০৩৬৩৫২১৩	১০৩২৪৭৮৭৫	১৩৭৩৩৮	২৫০০০০	৭০৭২২	২৭৮৫১	৯৮.৭৯
নরসিংদী	৯৪৭	৮৩	৭০৩	০	০	০	১৫০৭০৩৪১৭	১৫০৭০৩৪১৭	১৫০৭০৩৪১৭	০	০	১৯০৪৭৭	১২১২৭৭	১০০
মানিকগঞ্জ	৪১০	৪৬	৬৭২	৫৯.৩৪১	১৭০০৬	৪৬৪৫৮	৯৯৫৩৪৩২৫	৯৯১৭৮৭৫০	৯৯১৭৮৭৫০	০	৩৫৫৫৭৫	৩৯৩২৮	১৮১৭৬	৯৯.৬৯
কিশোরগঞ্জ	১১২০	১৪৯	৮০৬	২১৮.৭১৯	১১৩৪৯৭	২৩৮৮৩৫	২৩৮০৭০৪৫২	২৩৭৭৯১৮৮৯	২৩৭৭৯১৮৮৯	০	২৭৮৫৬৩	৩১৯৭	১৬২১	৯৯.৭৯
টাঙ্গাইল	১৫০০	১৮৯	১২৫২	৩৫৫.০৯৬	১১২৯৬৫	২০১৩১	২৪১১৬৩৭১০	২৪১১৬৩৭১০	২৪১১৬৩৭১০	০	০	১০৬২৬১	৪৫৮০৯	১০০
মাদারীপুর	৭১০	৩৫	৯২২	৯৩.৯৮৭	৪৫১৮৪	১৮১১৫৫	৮৬৬৭৯০০৯	৮৬৫৩০০০৯	৮৬৫৩০০০৯	০	১৪৯০০০	৩৮১২৫	২৫৫৮৬	৯৯.৬
শরীয়তপুর	৪২১	৮৪	৬৭৯	৬৯৫১৫	১৪২৮২১	৩০৯৭৬১	১১২৬৯৭৮৭৪	১১২৬৯৭৮৭৪	১১২৬৩৬১২৪	৬১৭৫০	০	১৮৫৩৬৪	২৫৯৭৮	৯৯.৯০

ফরিদপুর	৮২৮	১৪২	৩৮০	১৯২.৯১	২২৯৯৩	১৪৯০৮	১৪৫২১২৪৩৯	১৪৫১৭১৯৮৯	১৪৫১৭১৯৮৯	০	৪০৪৫০	৩৯৪৬৫	১৯৪৯৩	৯৯.৯৭
গোপালগঞ্জ	৩৩০	১৩০	৭৯০	২৯৯৮.৭৩২	৪৬৫৮৯	১৩৯৬২০	১০৩৩৬১৪৭৬	১০৩৩৬১৪৭৬	১০৩৩৬১৪৭৬	০	০	৫২৯৫০	১৮৩৮৮	১০০
রাজবাড়ী	৩৩৭	৬৫	৪৭৯	৪৫২.৮৪	১৮২৫০	৬৫৭৪৩	৮৮৬৩৬৮০৮	৮৮৬৩৬৮০৮	৮৮৬৩৬৮০৮	০	০	৯৫০৩৪	৩১১২৪	১০০
উপমোট =	৮৩৯৮	১১৪২	১১৫৩	৭৪১২৯.৬৫৭	৫৭৫৭৮৫	১০৮৪৩৭৮.৮	২২৪৬৩০২৩২২	২২৪৫২২৮৭৩৪	২২৪৫০২৯৬৪৬	১৯৯০৮৮	১০৭৩৫৮	১৩৬০৩৫	৫৯৭০১৮	
বিভাগঃ খুলনা														
খুলনা	৩৬৪	৫৯	২১১৭	৮২.৮১২	২৭৩৮৫	৪৫৪৯৬৬.৩৫	১৯২৯৭১৬৫১	১৯২৯৭১৬৫১	১৯২৯৭১৬৫১	০	০	৩২৯৪৩৯	১৩৬৭৯৮	১০০
বাগেরহাট	৬৯৯	৬৬	১০৮০	৬৭.৯৮৯	২৩৭৯৯	৮১৮৬২	১৬৭৩০৫৩৩৭	১৬৭৩০৫৩৩৭	১৬৭৩০৫৩৩৭	০	০	৬৪০৮৫	২৩৬৭১	১০০
সাতক্ষীরা	৬৪৬	৭৯	৯৯৫	১৫১.৩৭২	৫২৮০০.৭	৪৯৭৩৭২.৭৪	১৫৪০২৭৯৫০	১৫৪০২৭৯৫০	১৫৪০২৭৯৫০	০	০	৫৯৫৩৩	২২৮৩৫	১০০
যশোর	৪৯৮	৭৫	১১২১	২৪৯৮.৫৯৬	১৯৫০২৩	১৩৮৩১১	১৯৩৭০৩৮৩৪	১৯৩৭০৩৮৩৪	১৯৩৭০৩৮৩৪	০	০	১৩৯৯০৭	১৭০৮৩	১০০
ঝিনাইদহ	৩৫১	৯০	৮৯৭	১০৪.২১৮৬	২৭৬৯২.২৫	১৬২৪৮৭.৯৯	৯৯১১৭৯৮০	৯৯১১৭৯৮০	৯৯১১৭৯৮০	০	০	১৯২৫৯	৬১৪২	১০০
নড়াইল	২০২	৩৯	৪২৯	৭৭.৫৩	২২৯৬.	২০৩৫০.২৪৪	৬৫৬৯৬১২৫	৬৫৬৯৬১২৫	৬৫৬৯৬১২৫	০	০	১২৯৫৪	৫০৮৬	১০০
মাগুরা	৫৩৮	৬৭	৪১০	৩০৫৫৬	১৮৩৭০	১১৪০৬২	৭৬১৮৮৫২৩	৭৫৯৮৮৫২৩	৭৫৯৮৮৫২৩	০	২০০০০০	৪৬২৬৮	১৮৪৯৬	১০০
চুয়াডাঙ্গা	১৯৯	৪৩	৫১৬	৭৩.৭	৩৬৮০	৮৩৩৫	৬৫৫৮০৪২১	৬৫৫৮০৪২১	৬৫৫৮০৪২১	০	০	৭২৫৮৬	১৭৩৫০	১০০
কুষ্টিয়া	৩৮৪	১৬৫	৫১১	৩৩.৪৯১	২৭৭৫০	১৩২০৯০	১১৫৩৫৬৩১৪	১১৫৩৫৬৩১৪	১১৫৩৫৬৩১৪	০	০	১৪২৭৪১	৮৩৫৬০	১০০
মেহেরপুর	১৮৮	৮	১২০	১৭.৪৮	৫২০০	১৩৭৪১.৬০৫	৫৬৭২৫৯৩৬	৫৬৭২৫৯৩৬	৫৬৭২৫৯৩৬	০	০	৮৩৭৯৯	৩৭৪৩২	১০০
উপমোট =	৪০৬৯	৬৯১	৮১৯৬	৩৩৬৬৩.১৮৯	৩৮৩৯৯৬	১৬২৩৫৭৮.৯	১১৮৬৬৭৪০৭১	১১৮৬৪৭৪০৭১	১১৮৬৪৭৪০৭১	০	২০০০০০	৯৭০৫৭১	৩৬৮৪৫৩	

জেলা নাম	বাস্তবায়িত প্রকল্প সংখ্যা			প্রকল্পের দৈর্ঘ্য আয়তন			বরাদ্দকৃত টাকা	উত্তোলিত টাকা	ব্যয়িত টাকা	অব্যয়িত টাকা	অনুত্তোলিত টাকা	উপকারভোগী শ্রমিক সংখ্যা		অগ্রগ তির শতক রা হার (%)
	রাস্তার সংখ্যা	মাঠের সংখ্যা	অন্যান্য প্রকল্প সংখ্যা	রাস্তার দৈর্ঘ্য (কি:মি:)	মাঠের ক্ষেত্রফল (ব:মি:)	অন্যান্য (ব:মি:)						পুরুষ	মহিলা	
১	২	৩	৪	৫	৬	৭	৮	৯	১০	১১	১২	১৩	১৪	১৫
বিভাগ: বরিশাল														
বারিশাল	১৩৬৫	১৩৬	৭৭৩	১৪৩.৯২৩৪১	৭৮৯২৭.৬৪	১১৮৭০	২২৮৮৮৬০৫৭	২২৮৮৮৬০৫৭	২২৮৮৮৬০৫৭	০	০	১৫৫২১৯	৫৯৪	১০০
ঝালকাঠি	৭১৩	৩৯	৩৪০	৬০.১৫	৮৯৯৩.৫৪	১৭১৯০.৭৬	৬৯৩৩৯০১২	৬৮৮৮৬০২৫	৬৮৮৮৬০২৫	০	৪৫২৯৮৭	১৩০৩৪	৪০৪২	৯৯
পিরোজপুর	৮৯১	৬২	৭৯০	৮২.৪১৪	১৫৫৫৯.৮৫	১২৪৯৮২.৯৭৫	১১৮৩৭৮৬৪২	১১৮৩৭৮৬৪২	১১৮৩৭৮৬৪২	০	০	১১৯৯৩০	৭২২৭৯	৯৯
পটুয়াখালী	৩৬০	৭০	৮৩৭	১০৮.৯৬২	৪৬৪০৩.৫৬	৯৮৪৯৮	১৩৯৩১৮৯৬৯	১৩৮৮৮১৪৬৯	১৩৮৮৮১৪৬৯	০	৪৩৭৫০০	২৯০৬২	১২৭২৮	৯৯.৮৯
বরগুনা	৩১৩	৯৬	৫৪৪	৭০.৭৮৪	৬১৩৬৪	২৭৭৪৩	৭৭০০৭৪৭৩	৭৭০০৭৪৭৩	৭৭০০৭৪৭৩	০	০	৫৯৮৮৬	৩২৯৫৪	১০০
ভোলা	৩৭১	৬৮	৮৪৩	৮১৭৫৬	১২৯৩৩.০২	৭২৪৫০	১৩৮৫৩৬৭১৪	১৩৮৫৩৬৭১৪	১৩৮৫৩৬৭১৪	০	০	৮৯৯৩০	২৭৪	১০০
উপমোটা	৪০১৩	৪৭১	৪১২৭	৮২০৭৮.৩১	২২৪১৮১.৬১	৩৫২৭৩৫	৭৭১৪৬৬৮৬৭	৭৭০৫৭৬৩৮০	৭৭০৫৭৬৩৮০	০	৮৯০৪৮৭	৪৬৭০৬১	১২২৮৭১	
বিভাগ: ময়মনসিংহ														
ময়মনসিংহ	২৩৯২	১৫৮	১১১২	৭১৮.১৫৬	৭১১৬১	২৫৯৮	৩৪৯৩৬০০২৩	৩৪৯৩৬০০২৩	৩৪৯৩৬০০২৩	০	০	২৩৭৬৬১	১৪৩৬০০	১০০
নেত্রকোনা	৯৪২	৫৪	৮৯৩	১৭৫৩৫	১৭১২১	১১৩০০১	১৯৬৮৬৭৩৫২	১৯৬৮৬৭৩৫২	১৯৬৮৬৭৩৫২	০	০	১৫৮৮৮৩	৭৯৬৪০	১০০
জামালপুর	৯৯৮	১৫০	৮০৫	২.৯১	৫৭৩৯৩	৫৭৭০৬	১৮২৭৫৯৪১৪	১৮২৭৫৯৪১৪	১৮২৭৫৯৪১৪	০	০	৬৬০৪৭	৬৭৫৪৪	১০০

শেরপুর	৩৫২	৫০	৩৪০	১৭২.৩৯৪	৪১৫৭৯.৯২	৮৮১৪	১০৪৪০৩৩৮৫	১০৪৪০৩৩৮৫	১০৪৪০৩৩৮৫	০	০	১০৬৩৩২	৪৮৭৬০	১০০
উপমোট =	৪৬৮৪	৪১২	৩১৫০	১৮৪২৮.৪৬	১৮৭২৫৫	১৮২১১৯	৮৩৩৩৯০১৭৪	৮৩৩৩৯০১৭৪	৮৩৩৩৯০১৭৪	০	০	৫৬৮৯২৩	৩৩৯৫৪৪	
বিভাগ: সিলেট														
সিলেট	৯৮৬	২৩৯	৮৫২	১২৬.৬১৩২	১৬৩৪২৬.৫৩	৮৬৫৩৮.০৩	২০০৫৯৮৩৭১	২০০২৩০৮৭১	২০০০৭০৮৭১	১৬০০০	৩৬৭৫০০	৮৪৩৭২	৩৪৪৩৬	৯৯.৭৩
মৌলভীবাজার	৫১১	১২৯	১০৬৬	৪৫৮৪৫.৯৬৫	২২৩৮৯১.৫৬	১০৩৬৫৯.৪৮	১৩৪২৫২৮৫২	১৩৪২৫২৮৫২	১৩৪২৫২৮৫২	০	০	১১৫৫৬৫	১৭৮৯৯	১০০
সুনামগঞ্জ	২৫৩	১৮২	১৫৮২	৮৫.৪০০	৯০৭০০	০০	১৭৪১০৪৮৯৫	১৭৪১০৪৮৯৫	১৭৪১০৪৮৯৫	০	০	২৬৩৩০	১৯৪৭৪	১০০
হবিগঞ্জ	৬৭৬	১৪১	১০৩৫	৯৭.৭৫৬	১৭৯৫০	৫৪২৫৩	১৩৬৬৩৫৪৯০	১৩৬২০৮৮৭০	১৩৬১৫৮৮৭০	৫০০০০	৪২৬৬২০	৩৯৫৭২	২২৭৭৩	৯৯.৬৫
উপমোট =	২৪২৬	৬৯১	৪৫৩৫	৪৬১৫৫.৭৩৪	৪৯৫৯৬৮.০৯	২৪৪৪৫০.৫১	৬৪৫৫৯১৬০৮	৬৪৪৭৯৭৪৮৮	৬৪৪৫৮৭৪৮৮	২১০০০০	৭৯৪১২০	২৬৫৮৩৯	৯৪৫৮২	

জেলাওয়ারী ২০২১-২০২২ অর্থ বছরে মুজিব শতবর্ষে “ভূমিহীন ও গৃহহীন” “ক” শ্রেণির পরিবার পুনর্বাসনে গ্রামীণ অবকাঠামো

রক্ষণাবেক্ষণ (টিআর) কর্মসূচির আওতায় দুর্যোগ সহনীয় বাসগৃহ নির্মাণ সংক্রান্ত সারাংশসীট।

জেলার নাম	নির্মিত বাসগৃহের সংখ্যা	বরাদ্দকৃত টাকা	উত্তোলিত টাকা	ব্যয়িত টাকা	অব্যয়িত টাকা	অনুত্তোলিত টাকা	উপকারভো গী পরিবার সংখ্যা	উপকার ভোগী লোক সংখ্যা	অগ্রগতি র শতকরা হার (%)
১	২	৩	৪	৫	৬	৭	৮	৯	১০
বিভাগঃ রাজশাহী									
রাজশাহী	৭৮৬	২০৮০৩৭০০০	২০৮০৩৭০০০	২০৮০৩৭০০০	০	০	৭৮৬	৩১৪৪	১০০
নাটোর	৯৮৪	২৬০৩৯৮০০০	২৬০৩৯৮০০০	২৬০৩৯৮০০০	০	০	৯৮৪	৪৯২০	১০০
নওগা	১৫১	৩৯৯৩৯৫০০	৩৯৯৩৯৫০০	৩৯৯৩৯৫০০	০	০	১৫১	৫৪৬	১০০
চাঁপাঃনবাবগঞ্জ	১১০	২৯১৩০০০০	২৯১৩০০০০	২৯১৩০০০০	০	০	১১০	৫০৫	১০০
বগুড়া	৬৭৩	১৭৮১৭৬০০০	১৭৮১৭৬০০০	১৭৮১৭৬০০০	০	০	৬৭৩	৩০১০	১০০
পাবনা	২০০	৫১৯০০০০০	৫১৯০০০০০	৫১৯০০০০০	০	০	২০০	৮৫০	১০০
সিরাজগঞ্জ	১০৫	২৭৭৬২৫০০	২৭৭৬২৫০০	২৭৭৬২৫০০	০	০	১০৫	৪০৯	১০০
জয়পুরহাট	৯৫	২৫১২৭৫০০	২৫১২৭৫০০	২৫১২৭৫০০	০	০	৯৫	৩৮৭	১০০
উপমোট =	৩১০৪	৮২০৪৭০৫০০	৮২০৪৭০৫০০	৮২০৪৭০৫০০	০	০	৩১০৪	১৩৭৭১	
বিভাগঃ রংপুর									
রংপুর	৪৬৪	১২২৮২৩০০০	১২২৮২৩০০০	১২২৮২৩০০০	০	০	৪৬৪	১৮৫৬	১০০

জেলার নাম	নির্মিত বাসগৃহের সংখ্যা	বরাদ্দকৃত টাকা	উত্তোলিত টাকা	ব্যয়িত টাকা	অব্যয়িত টাকা	অনুত্তোলিত টাকা	উপকারভো গী পরিবার সংখ্যা	উপকার ভোগী লোক সংখ্যা	অগ্রগতি র শতকরা হার (%)
১	২	৩	৪	৫	৬	৭	৮	৯	১০
দিনাজপুর	১৫৪৬	৪০৯১১৭০০০	৪০৯১১৭০০০	৪০৯১১৭০০০	০	০	১৫৪৬	৭৭৩০	১০০
ঠাকুরগাঁও	১৩০৪	৩৪৫০৪৮০০০	৩৪৫০৪৮০০০	৩৪৫০৪৮০০০	০	০	১৩০৪	৪৬৭৪	১০০
পঞ্চগড়	১৩৭৪	৩৬৩৫০৩০০০	৩৬৩৫০৩০০০	৩৬৩৫০৩০০০	০	০	১৩৭৪	৫৬০৫	১০০
গাইবান্ধা	৬৫০	১৭২০২২৫০০	১৭২০২২৫০০	১৭২০২২৫০০	০	০	৬৫০	৩২৫০	১০০
কুড়িগ্রাম	১৮৬	৪৯২৬৭০০০	৪৯২৬৭০০০	৪৯২৬৭০০০	০	০	১৮৬	৭৪৪	১০০
লালমনিরহাট	৯৯	২৬২১০৫০০	২২৩৬১৭০০	২২৩৪৬৭০০	০	৩৮৪৮৮০০	৯৯	৩৮৭	৭৫
উপমোট =	৫৬২৩	১৪৮৭৯৯১০০০	১৪৮৪১৪২২০০	১৪৮৪১২৭২০০	০	৩৮৪৮৮০০	৫৬২৩	২৪২৪৬	
বিভাগঃ সিলেট									
সিলেট	৩১৮	৮৪১৯৬০০০	৮৪১৯৬০০০	৮৪১৯৬০০০	০০	০০	৩১৮	১৭৪৯	১০০
মৌলভীবাজার	১৬৪	৪৩৪২৩০০০	৪৩৪২৩০০০	২৯৯৩৩৫০০	১৩৪৮৯৫০০	০০	১৬৪	৮২০	৮৩.৩৩
সুনামগঞ্জ	৪৭৫	১২৩২৬২৫০০	১২৩২৬২৫০০	১২৩২৬২৫০০	০০	০০	৪৭৫	৪৭৫	১০০
হবিগঞ্জ	১১০	২৯১২০০০০	২৯১২০০০০	২৯১২০০০০	০০	০০	১১০	৪৯৫	১০০
উপমোট =	১০৬৭	২৮০০০১৫০০	২৮০০০১৫০০	২৬৬৫১২০০০	১৩৪৮৯৫০০	০০	১০৬৭	৩৫৩৯	



জেলার নাম	নির্মিত বাসগৃহের সংখ্যা	বরাদ্দকৃত টাকা	উত্তোলিত টাকা	ব্যয়িত টাকা	অব্যয়িত টাকা	অনুত্তোলিত টাকা	উপকারভোগী পরিবার সংখ্যা	উপকারভো গী লোক সংখ্যা	অগ্রগতির শতকরা হার (%)
১	২	৩	৪	৫	৬	৭	৮	৯	১০
বিভাগঃ ঢাকা									
নরসিংদী	৩১	৮০৪৪৫০০	৮০৪৪৫০০	৮০৪৪৫০০	০	০	৩১	১৫৫	১০০
কিশোরগঞ্জ	২৬৪	৬৮৫০৮০০০	৬৮৫০৮০০০	৬৮৫০৮০০০	০	০	২৬৪	১৩২০	১০০
শরীয়তপুর	১১১	২৯০৭৪৫০০	২৯০৭৪৫০০	২৯০৭৪৫০০	০	০	১১১	৫৪২	১০০
উপমোট =	৪০৬	১০৫৬২৭০০০	১০৫৬২৭০০০	১০৫৬২৭০০০	০	০	৪০৬	২০১৭	
বিভাগঃ খুলনা									
খুলনা	১৪২	৩০৩৫৫০৫০০	৩০৩৫৫০৫০০	৩০৩৫৫০৫০০	০	০	১৪২	৩৯০	১০০
বাগেহাট	৩৭	৯৬০১৫০০	৯৬০১৫০০	৯৬০১৫০০	০	০	৩৭	১৮০	১০০
ঝিনাইদহ	৩৪২	৯০৫২৪০০০	৯০৫২৪০০০	৯০৫২৪০০০	০	০	৩৪২	১৩৮৬	১০০
মাগুরা	১৪	৩৬৩৩০০০	৩৬৩৩০০০	৩৬৩৩০০০	০	০	১৪	৬০	১০০
কুষ্টিয়া	৭৮	২০২৪১০০০	২০২৪১০০০	২০২৪১০০০	০	০	৭৮	৩৫৪	১০০
উপমোট =	৬১৩	৪২৭৫৫০০০০	৪২৭৫৫০০০০	৪২৭৫৫০০০০	০	০	৬১৩	২৩৭০	
বিভাগঃ বরিশাল									
বরিশাল	১৬৪৩	৪৩৪৭৩৩৫০০	৪৩৪৭৩৩৫০০	৪৩৪৭৩৩৫০০	০	০	১৬৪৩	৬৯৪১	১০০

জেলার নাম	নির্মিত বাসগৃহের সংখ্যা	বরাদ্দকৃত টাকা	উত্তোলিত টাকা	ব্যয়িত টাকা	অব্যয়িত টাকা	অনুত্তোলিত টাকা	উপকারভোগী পরিবার সংখ্যা	উপকারভো গী লোক সংখ্যা	অগ্রগতির শতকরা হার (%)
১	২	৩	৪	৫	৬	৭	৮	৯	১০
ঝালকাঠি	২২৪	৫৮৬৯৮০০০	৫৮৬৯৮০০০	৫৮৬৯৮০০০	০	০	২২৪	১৩৮৫	১০০
পিরোজপুর	৩৬৫	৯৬৫৮৭৫০০	৯৬৫৮৭৫০০	৯৬৫৮৭৫০০	০	০	৩৬৫	১৪৬০	১০০
পটুয়াখালী	১০৮৯	২৮৮১৭৫৫০০	২৮৮১৭৫৫০০	২৮৮১৭৫৫০০	০	০	১০৮৯	৪৩৫৬	১০০
বরগুনা	২২০	৫৮২৩০০০০	৫৮২৩০০০০	৫৮২৩০০০০	০	০	২২০	৭২৬	১০০
ভোলা	৭৬৬	২০২৭৪২০০০	২০২৭৪২০০০	২০২৭৪২০০০	০	০	৭৬৬	২৯৯০	১০০
উপমোট =	৪৩০৭	১১৩৯১৬৬৬৫০০	১১৩৯১৬৬৬৫০০	১১৩৯১৬৬৬৫০০	০	০	৪৩০৭	১৭৮৮৪	
বিভাগঃ ময়মনসিংহ									
ময়মনসিংহ	২১৩	৫৫৭৭৩৫০০	৫৫৭৭৩৫০০	৫৫৭৭৩৫০০	০	০	২১৩	১০৭১	১০০
জামালপুর	৯৫	২৬৫১৭৫০০	২৬৫১৭৫০০	২৬৫১৭৫০০	০	০	৯৫	৪২৭	১০০
নেত্রকোনা	৭৬৪	২০২০১৭০০০	২০২০১৭০০০	১১১৯৯৮৩৭৫	৯০০১৮৬২৫	০	১৬১৯	৬৮৬২	৫৫.৪৪
উপমোট =	১০৭২	২৮৪৩০৮০০০	২৮৪৩০৮০০০	১৯৪২৮৯৩৭৫	৯০০১৮৬২৫	০	১৯২৭	৯০২২	



চিত্রঃ ০১ জনাব মোঃ আতিকুল হক, মহাপরিচারক, দুর্যোগ ব্যবস্থাপনা অধিদপ্তর ও জনাব মোঃ আমিনুল হক, উপপরিচালক (প্রশাসন-১) দুর্যোগ ব্যবস্থাপনা অধিদপ্তর এবং জেলা ত্রাণ ও পুনর্বাসন কর্মকর্তা, রাজশাহীসহ অন্যান্য কর্মকর্তাবৃন্দ কর্তৃক রাজশাহী মহানগরের টিআর প্রকল্প পরিদর্শন।



চিত্রঃ ০২ জনাব শায়লা ইয়াসমিন, উপ-সচিব, দুর্যোগ ব্যবস্থাপনা ও ত্রাণ মন্ত্রণালয় এবং উপজেলা প্রকল্প বাস্তবায়ন কর্মকর্তা, দেবহাটা, সাতক্ষীরা কর্তৃক দেবহাটা উপজেলায় গ্রামীণ অবকাঠামো রক্ষণাবেক্ষণ (টি আর) কর্মসূচির আওতায় বাস্তবায়িত দেবহাটা রুপসী ম্যানগ্রোভ (মিনি সুন্দরবন) পার্কের উন্নয়ন কাজ পরিদর্শন।

## ৭.৩.০ ২০২১-২০২২ অর্থ বছরের “অতিদরিদ্রদের জন্য কর্মসংস্থান কর্মসূচি (ইজিপিপি)” বাস্তবায়ন প্রতিবেদন

দুর্যোগ ব্যবস্থাপনা ও ত্রাণ মন্ত্রণালয় কর্তৃক পরিচালিত এবং দুর্যোগ ব্যবস্থাপনা অধিদপ্তর কর্তৃক বাস্তবায়নাধীন “অতিদরিদ্রদের জন্য কর্মসংস্থান কর্মসূচি (ইজিপিপি)” সরকারের অন্যতম বৃহৎ সামাজিক নিরাপত্তা বেষ্টনী কর্মসূচি। এ কর্মসূচি কর্মক্ষম দুঃস্থ পরিবারসমূহের জন্য স্বল্পমেয়াদী কর্মসংস্থানের মাধ্যমে দারিদ্র নিরসন ও দুর্যোগ ঝুঁকিহ্রাসে সক্ষমতা বৃদ্ধিসহ গ্রামীণ অবকাঠামো নির্মাণ/মেরামত/ সংস্কার/মজা পুকুর, রাস্তা, ড়েন, বাজার পরিস্কার/ঘরের ভিটা উঁচুকরণ ইত্যাদি কর্মসম্পাদনে উল্লেখযোগ্য ভূমিকা পালন করে থাকে। “অতিদরিদ্রদের জন্য কর্মসংস্থান কর্মসূচি (ইজিপিপি)”এর সফল বাস্তবায়ন, যুগোপযোগী এবং অধিকতর স্বচ্ছতা ও জবাবদিহিতা নিশ্চিতকরণের লক্ষ্যে ইতোপূর্বে জারিকৃত নির্দেশিকা সংশোধন/পরিমার্জনক্রমে নিম্নবর্ণিতরূপে “অতিদরিদ্রদের জন্য কর্মসংস্থান কর্মসূচি (ইজিপিপি)” নির্দেশিকা জারি করা হলোঃ

### ৭.৩.১ “অতিদরিদ্রদের জন্য কর্মসংস্থান কর্মসূচি (ইজিপিপি)” এর সংক্ষিপ্ত বিবরণ

গণপ্রজাতন্ত্রী বাংলাদেশ সরকারের দুর্যোগ ব্যবস্থাপনা ও ত্রাণ মন্ত্রণালয় কর্তৃক বাস্তবায়িত “অতিদরিদ্রদের জন্য কর্মসংস্থান কর্মসূচি (ইজিপিপি)”-র আওতায় বছরের কর্মহীন মৌসুমে কর্মক্ষম বেকার শ্রমিকদের জন্য ২টি পর্বে ৮০ দিনের কর্মসংস্থানের ব্যবস্থা করা হয়। স্বল্পমেয়াদী কর্মসংস্থানের মাধ্যমে কর্মক্ষম দুঃস্থ পরিবারগুলোর দারিদ্র নিরসনের মাধ্যমে দুর্যোগ ঝুঁকি হ্রাসে সক্ষমতা বৃদ্ধিই এ কর্মসূচির উদ্দেশ্য। কর্মসূচির প্রথম পর্ব অক্টোবর থেকে ডিসেম্বর পর্যন্ত মোট ৪০ দিন এবং দ্বিতীয় পর্ব মার্চ থেকে এপ্রিল পর্যন্ত মোট ৪০ দিন কর্মসংস্থান করা হয়। তবে সরকার প্রয়োজনবোধে অঞ্চল ভিত্তিতে কাজের সময়কাল নির্ধারণ করতে পারবে। শ্রমিক মজুরির হার প্রচলিত বাজার দরের উপর নির্ভর করে সময় সময় সরকার কর্তৃক নির্ধারণ করা হবে। উপকারভোগীর সংখ্যা নির্ধারণের ক্ষেত্রে অধিকতর দারিদ্রপীড়িত উপজেলাসমূহে অগ্রাধিকার দেয়া হবে।

### ৭.৩.২ নির্দেশিকার উদ্দেশ্য

প্রচলিত সরকারি নির্দেশিকা অনুসরণ করে “অতিদরিদ্রদের জন্য কর্মসংস্থান কর্মসূচি (ইজিপিপি)” বাস্তবায়ন করার জন্য এ নির্দেশিকা জারি করা হয়েছে। এটি দেশব্যাপী ইজিপিপি বাস্তবায়ন নির্দেশিকা হিসেবে ব্যবহৃত হবে।

### ৭.৩.৩ ২০২১-২০২২ অর্থ বছরে “অতিদরিদ্রদের জন্য কর্মসংস্থান কর্মসূচির (ইজিপিপি)” বরাদ্দ ও ব্যয়

দুর্যোগ ব্যবস্থাপনা অধিদপ্তরের বাজেট বিভাজনে অতিদরিদ্রদের জন্য কর্মসংস্থান কর্মসূচির অনুকূলে ২০২১-২০২২ অর্থ বছরে মোট বাজেট বরাদ্দ = ১,৬৫০.০০ (এক হাজার ছয়শত পঞ্চাশ) কোটি টাকা।



৭.৩.৪ ২০২১-২০২২ অর্থ বছরে “অতিদরিদ্রদের জন্য কর্মসংস্থান কর্মসূচির (ইজিপিপি)” ১ম পর্যায় ও ২য় পর্যায় বরাদ্দ ও ব্যয় বিবরণী

ক্রমিক নং	পর্যায়	বিভাগের সংখ্যা	মোট জেলার সংখ্যা	মোট উপজেলার সংখ্যা	মোট ইউনিয়ন সংখ্যা	উপকারভোগীর সংখ্যা (জন)	বরাদ্দ	ব্যয়	অবশিষ্ট
১	১ম পর্যায়	৮ টি	৫১ টি	৩৪০ টি	৩০৭২ টি	৪,৭৭,৯৯০	৮০৯৯৩৫৯৬৬০	৬৬২২৯২৪২৫১	১৪৭৬৪৩৫৪০৯
	৪,৭৭,৯৯০					৮০৯৯৩৫৯৬৬০	৩৫১২৫১৬৪০০	৪৫৮৬৮৪৩২৬০	
	দুই পর্যায়	৮ টি	৫১ টি	৩৪০ টি	৩০৭২ টি	৯,৫৫,৯৮০	১৬২৫৯৪৯৫০২০	১০১৯৫০৫৯৬৫১	৬০৬৪৬৩৫৬৬৯

৭.৩.৫ ২০২১-২০২২ অর্থ বছরে “অতিদরিদ্রদের জন্য কর্মসংস্থান কর্মসূচি প্লাস (ইজিপিপি+)” ১ম পর্যায় ও ২য় পর্যায় বরাদ্দ ও ব্যয় বিবরণী

ক্রমিক নং	পর্যায়	বিভাগের নাম	জেলার নাম	মোট উপজেলার সংখ্যা	মোট ইউনিয়ন সংখ্যা	উপকারভোগীর সংখ্যা (জন)	বরাদ্দ (কোটি)	ব্যয়	অবশিষ্ট
১	১ম পর্যায়	চট্টগ্রাম	কক্সবাজার	০৮ টি		৪০,১৭৪ জন	১০০	৯৯৮৯০১০০০	
	২য় পর্যায়					৪০,১৭৪ জন	১৭৫	১৫৮৫৪২৫ ৮২৪	



চিত্রঃ ০১ “অতিদরিদ্রদের জন্য কর্মসংস্থান কর্মসূচি প্লাস (ইজিপিপি+)” এর বাস্তবায়ন সংক্রান্ত কর্মশালায় বক্তব্য প্রদান করছেন জনাব মোঃ আতিকুল হক, মহাপরিচালক, দুর্যোগ ব্যবস্থাপনা অধিদপ্তর, ঢাকা।

৭.৩.৬ ২০২১-২২ অর্থ বছরে 'অতিদরিদ্রদের জন্য কর্মসংস্থান' কর্মসূচি বাস্তবায়নের জন্য ১ম পর্যায়ে  
উপজেলাওয়ারী টাকার বিভাজন

ক.	মোট বাজেট বরাদ্দ		১৬,৫০০,০০০,০০০
খ.	কক্সবাজার জেলার বরাদ্দ ইজিপিপি+ কর্মসূচিতে স্থানান্তর	(-)	২৪০,৫০৪,৬৮০
গ.	প্রশাসনিক ব্যয়	(-)	৬০,৭৭৬,০০০
ঘ.	২(দুই) পর্যায়ে বাস্তবায়নের জন্য মোট টাকার পরিমাণ (ক-(খ+গ))		১৬,১৯৮,৭১৯,৩২০
ঙ.	প্রথম পর্যায়ে কর্মসূচি বাস্তবায়নের জন্য বিভাজনকৃত টাকা		<u>৮,০৯৯,৩৫৯,৬৬০</u>
চ.	দ্বিতীয় পর্যায়ে কর্মসূচি বাস্তবায়নের জন্য বিভাজনকৃত টাকা		<u>৮,০৯৯,৩৫৯,৬৬০</u>
ছ.	শ্রমিক মজুরী ও সর্দার মজুরীর পরিমাণ ('ঙ' এর ৯৫%)		৭,৬৯৪,৩৯১,৬৭৭
জ.	শ্রমিক মজুরী বাবদ টাকার পরিমাণ ('ছ'-'ঠ')		৭,৬৪৭,৮৪৭,৬৭৭
ঝ.	নন-ওয়েজ কষ্ট বাবদ বরাদ্দ ('ঙ' এর ৫%)		<u>৪০৪,৯৬৭,৯৮৩</u>
ঞ.	ডিজিটাল পেমেন্ট এর চার্জ বাবদ টাকার পরিমাণ ('ছ' এর ০.৭%)		<u>৫৩,৮৬০,৭৪২</u>
ট.	নন-ওয়েজ কষ্ট বাবদ টাকার পরিমাণ ('ঝ'-'ঞ')		<u>৩৫১,১১৪,৯৭২</u>
ঠ.	৩৪০টি উপজেলায় মোট ইউনিয়ন সংখ্যা		৩,০৭২
	* 'এ' ও 'বি' ক্যাটাগরীর প্রতি ইউনিয়নে ৯টি হারে এবং 'সি' ক্যাটাগরীর প্রতি ইউনিয়নে ৫ টি হারে মোট প্রকল্প সংখ্যা		২৩,২৭২
	* শ্রমিক সর্দারের সংখ্যা		২৩,২৭২
	* শ্রমিক সর্দারের মজুরী বাবদ টাকা (প্রতিদিন ৫০ টাকার হারে মোট ৪০ দিনে)		<u>৪৬,৫৪৪,০০০</u>
ড.	মোট উপকারভোগীর সংখ্যা		৪৭৭,৯৯০
ঢ.	শ্রমিক মজুরী পরিমাণ (প্রতিদিন) টাকা		৪০০
ণ.	১ম পর্যায়ের মোট কর্মদিবস সংখ্যা		৪০

Sl. No.	Waitage	No. of Upazilla	Number of Union	Poverty population	No. of Beneficiary	Wage cost	Non-wage cost	Labour Sarder Allowances	Service Charge for Digital Payment (0.7%)	Total
1	50% resource for poverty range 40% and above	112	907	11653948	238,995	3,823,920,000	175,557,486	16,326,000	26,881,722	4,042,685,208
2	30% resource for poverty range 29% to 39%	117	1071	8648327	143,397	2,294,352,000	105,334,492	19,278,000	16,195,410	2,435,159,902
3	20% resource for poverty range 20% to 28%	111	1094	6439384	95,598	1,529,568,000	70,222,994	10,940,000	10,783,556	1,621,514,550
Total		340	3,072	26741659	477,990	7,647,840,000	351,114,972	46,544,000	53,860,688	8,099,359,660

Sl. No	District	Population	Poverty Population	Number of Union	No. Of Beneficiary	Wage cost	Non-wage cost	Labour Sarder Allowances	Total Amount (Tk.)
1.	Barguna	815854	250101	42	4109	65744000	3019361	700000	69463361
2.	Barisal	1869829	579416	87	9513	152208000	6987949	1262000	160457949
3.	Bhola	1664870	315879	69	1196	19136000	879184	162000	20177184
4.	Jhalokati	597835	170994	32	2943	47088000	2161880	400000	49649880
5.	Patuakhali	1414526	495964	74	8721	139536000	6406171	1196000	147138171
6.	Pirojpur	1014807	299150	54	4723	75568000	3468764	676000	79712764
7.	Bandarban	318138	196069	33	3965	63440000	2913708	594000	66947708
8.	Brahmanbaria	2537857	221152	100	0	0	0	0	0
9.	Chandpur	1991697	627137	89	10605	169680000	7790067	1322000	178792067
10.	Chittagong	4439312	1014466	192	11783	188528000	8653897	1540000	198721897
11.	Comilla	4686661	1009835	191	11359	181744000	8344925	1390000	191478925
12.	Cox's Bazar	0	0	0	0	0	0	0	0
13.	Feni	1153742	94176	43	0	0	0	0	0
14.	Khagrachhari	517622	234687	38	4719	75504000	3465918	684000	79653918
15.	Lakshmipur	1546536	610268	58	11120	177920000	8168277	964000	187052277
16.	Noakhali	2929669	775332	92	12026	192416000	8841132	696000	201953132
17.	Rangamati	497452	220681	50	4382	70112000	3218601	852000	74182601
18.	Dhaka	2211509	36468	62	0	0	0	0	0
19.	Faridpur	1693694	172151	81	0	0	0	0	0
20.	Gazipur	1448994	165337	39	0	0	0	0	0
21.	Gopalganj	1086954	300264	68	4722	75552000	3468061	904000	79924061
22.	Kishoregonj	2510727	1287828	108	26169	418704000	19222180	1944000	439870180
23.	Madaripur	1037500	45573	59	0	0	0	0	0
24.	Manikganj	1293387	322340	65	4456	71296000	3272996	644000	75212996
25.	Munshiganj	1330841	60597	68	0	0	0	0	0
26.	Narayanganj	1940659	68096	39	0	0	0	0	0
27.	Narsingdi	1860515	192152	71	0	0	0	0	0
28.	Rajbari	945044	268195	42	4257	68112000	3126245	588000	71826245
29.	Shariatpur	1039854	227391	65	2521	40336000	1851262	440000	4262726



Sl. No	District	Poverty Population	Number of Union	No. Of Beneficiary	Wage cost	Non-wage cost	Labour Sardar Allowances	Total Amount (Tk.)
30.	Tangail	3078161	113	10173	162768000	7473087	1134000	171375087
31.	Jamalpur	1906488	68	20680	330880000	15190702	1224000	347294702
32.	Mymensingh	4488748	145	19363	309808000	14223400	1924000	325955400
33.	Netrakona	2046457	86	14126	226016000	10376074	1548000	237940074
34.	Sherpur	1175949	52	9483	151728000	6965745	936000	159629745
35.	Bagerhat	1365399	75	3986	63776000	2928094	628000	67332094
36.	Chuadanga	958121	41	4233	67728000	3109298	490000	71327298
37.	Jessore	2307977	93	9904	158464000	7274860	1314000	167052860
38.	Jhenaidah	1500073	67	8858	141728000	6506094	1118000	149352094
39.	Khulna	1624729	68	9102	145632000	6685077	1224000	153541077
40.	Kushtia	1749351	67	2232	35712000	1639460	200000	37551460
41.	Magura	820064	36	9492	151872000	6972168	648000	159492168
42.	Meherpur	586759	18	3660	58560000	2688058	252000	61500058
43.	Narail	634401	39	0	0	0	0	0
44.	Satkhira	1844787	78	0	0	0	0	0
45.	Bogra	2761845	108	9620	153920000	7066120	1110000	162096120
46.	Chapai Nababganj	1371792	45	11643	186288000	8552907	810000	195650907
47.	Joypurhat	762225	32	1197	19152000	879323	190000	20221323
48.	Dinajpur	2599364	103	34191	547056000	25115166	1854000	574025166
49.	Gaibandha	2255857	82	20628	330048000	15152453	1476000	346676453
50.	Kurigram	1882243	73	27928	446848000	20515101	1314000	468677101
51.	Lalmonirhat	1182866	45	8368	133888000	6145890	810000	140843890
52.	Nilphamari	1598491	60	13551	216816000	9954120	1080000	227850120
53.	Panchagarh	932751	43	2734	43744000	2008068	350000	46102068
54.	Rangpur	2215021	76	17448	279168000	12816091	1368000	293352091
55.	Thakurgaon	1263991	53	7353	117648000	5400856	954000	124002856
56.	Habiganj	1917252	78	1221	19536000	896661	150000	20582661
57.	Maulvibazar	1774219	67	1560	24960000	1145300	150000	26255300
58.	Sunamganj	2226029	88	5480	87680000	4026027	524000	92230027
59.	Sylhet	2831637	105	0	0	0	0	0
<b>Grand Total</b>		<b>110579764</b>	<b>4495</b>	<b>477990</b>	<b>7647840000</b>	<b>351114972</b>	<b>46544000</b>	<b>8045498972</b>

৭.৩.৭ ২০২১-২২ অর্থ বছরে 'অতিদরিদ্রদের জন্য কর্মসংস্থান' কর্মসূচি বাস্তবায়নের জন্য ২য় পর্যায়ে  
উপজেলাওয়ারী টাকার বিভাজন

ক.	মোট বাজেট বরাদ্দ		১৬,৫০০,০০০,০০০
খ.	কক্সবাজার জেলার বরাদ্দ ইজিপিপি+ কর্মসূচিতে স্থানান্তর	(-)	২৪০,৫০৪,৬৮০
গ.	প্রশাসনিক ব্যয়	(-)	৬০,৭৭৬,০০০
ঘ.	২(দুই) পর্যায়ে বাস্তবায়নের জন্য মোট টাকার পরিমাণ (ক-(খ+গ))		১৬,১৯৮,৭১৯,৩২০
ঙ.	প্রথম পর্যায়ে কর্মসূচি বাস্তবায়নের জন্য বিভাজনকৃত টাকা		<u>৮,০৯৯,৩৫৯,৬৬০</u>
চ.	দ্বিতীয় পর্যায়ে কর্মসূচি বাস্তবায়নের জন্য বিভাজনকৃত টাকা		<u>৮,০৯৯,৩৫৯,৬৬০</u>
ছ.	শ্রমিক মজুরী ও সর্দার মজুরীর পরিমাণ ('ঙ' এর ৯৫%)		৭,৬৯৪,৩৯১,৬৭৭
জ.	শ্রমিক মজুরী বাবদ টাকার পরিমাণ ('ছ'-'ঠ')		৭,৬৪৭,৮৪৭,৬৭৭
ঝ.	নন-ওয়েজ কস্ট বাবদ বরাদ্দ ('ঙ' এর ৫%)		<u>৪০৪,৯৬৭,৯৮৩</u>
ঞ.	ডিজিটাল পেমেন্ট এর চার্জ বাবদ টাকার পরিমাণ ('ছ' এর ০.৭%)		<u>৫৩,৮৬০,৭৪২</u>
ট.	নন-ওয়েজ কস্ট বাবদ টাকার পরিমাণ ('ঝ'-'ঞ')		<u>৩৫১,১১৪,৯৭২</u>
ঠ.	৩৪০টি উপজেলায় মোট ইউনিয়ন সংখ্যা		৩,০৭২
	* 'এ' ও 'বি' ক্যাটাগরীর প্রতি ইউনিয়নে ৯টি হারে এবং 'সি' ক্যাটাগরীর প্রতি ইউনিয়নে ৫ টি হারে মোট প্রকল্প সংখ্যা		২৩,২৭২
	* শ্রমিক সর্দারের সংখ্যা		২৩,২৭২
	* শ্রমিক সর্দারের মজুরী বাবদ টাকা (প্রতিদিন ৫০ টাকার হারে মোট ৪০ দিনে)		<u>৪৬,৫৪৪,০০০</u>
ড.	মোট উপকারভোগীর সংখ্যা		৪৭৭,৯৯০
ঢ.	শ্রমিক মজুরী পরিমাণ (প্রতিদিন) টাকা		৪০০
ণ.	১ম পর্যায়ের মোট কর্মদিবস সংখ্যা		৪০

Sl. No.	Waitage	No. of Upazilla	Number of Union	Poverty population	No. of Beneficiary	Wage cost	Non-wage cost	Labour Sarder Allowances	Service Charge for Digital Payment	Total
1	50% resource for poverty range 40% and above	112	907	11653948	238,995	3,823,920,000	175,557,486	16,326,000	26,881,722	4,042,685,208
2	30% resource for poverty range 29% to 39%	117	1071	8648327	143,397	2,294,352,000	105,334,492	19,278,000	16,195,410	2,435,159,902
3	20% resource for poverty range 20% to 28%	111	1094	6439384	95,598	1,529,568,000	70,222,994	10,940,000	10,783,556	1,621,514,550
Total		340	3,072	26741659	477,990	7,647,840,000	351,114,972	46,544,000	53,860,688	8,099,359,660

Sl. No	District	Population	Poverty Population	Number of Union	No. Of Beneficiary	Wage cost	Non-wage cost	Labour Sarder Allowances	Total Amount (Tk.)
1.	Barguna	815854	250101	42	4109	65744000	3019361	700000	69463361
2.	Barisal	1869829	579416	87	9513	152208000	6987949	1262000	160457949
3.	Bhola	1664870	315879	69	1196	19136000	879184	162000	20177184
4.	Jhalokati	597835	170994	32	2943	47088000	2161880	400000	49649880
5.	Patuakhali	1414526	495964	74	8721	139536000	6406171	1196000	147138171
6.	Pirojpur	1014807	299150	54	4723	75568000	3468764	676000	79712764
7.	Bandarban	318138	196069	33	3965	63440000	2913708	594000	66947708
8.	Brahmanbaria	2537857	221152	100	0	0	0	0	0
9.	Chandpur	1991697	627137	89	10605	169680000	7790067	1322000	178792067
10.	Chittagong	4439312	1014466	192	11783	188528000	8653897	1540000	198721897
11.	Comilla	4686661	009835	191	11359	181744000	8344925	1390000	191478925
12.	Cox's Bazar	0	0	0	0	0	0	0	0
13.	Feni	1153742	94176	43	0	0	0	0	0
14.	Khagrachhari	517622	234687	38	4719	75504000	3465918	684000	79653918
15.	Lakshmipur	1546536	610268	58	11120	177920000	8168277	964000	187052277
16.	Noakhali	2929669	775332	92	12026	192416000	8841132	696000	201953132
17.	Rangamati	497452	220681	50	4382	70112000	3218601	852000	74182601
18.	Dhaka	2211509	36468	62	0	0	0	0	0
19.	Faridpur	1693694	172151	81	0	0	0	0	0
20.	Gazipur	1448994	165337	39	0	0	0	0	0
21.	Gopalganj	1086954	300264	68	4722	75552000	3468061	904000	79924061
22.	Kishoregonj	2510727	1287828	108	26169	418704000	19222180	1944000	439870180
23.	Madaripur	1037500	45573	59	0	0	0	0	0
24.	Manikganj	1293387	322340	65	4456	71296000	3272996	644000	75212996
25.	Munshiganj	1330841	60597	68	0	0	0	0	0
26.	Narayanganj	1940659	68096	39	0	0	0	0	0
27.	Narsingdi	1860515	192152	71	0	0	0	0	0
28.	Rajbari	945044	268195	42	4257	68112000	3126245	588000	71826245
29.	Shariatpur	1039854	227391	65	2521	40336000	1851262	440000	42627262

Sl. No	District	Upazila Population	Poverty Population	Number of Union	No. Of Beneficiary	Wge cost	Non-wage cost	Labour Sardar Allowances	Total Amount (Tk.)
30.	Jamalpur Total	1906488	1008397	68	20680	330880000	15190702	1224000	347294702
31.	Mymensingh Total	4488748	1259792	145	19363	309808000	14223400	1924000	325955400
32.	Netrakona Total	2046457	786537	86	14126	226016000	10376074	1548000	237940074
33.	Sherpur Total	1175949	498896	52	9483	151728000	6965745	936000	159629745
34.	Bagerhat Total	1365399	311784	75	3986	63776000	2928094	628000	67332094
35.	Chuadanga Total	958121	276284	41	4233	67728000	3109298	490000	71327298
36.	Jessore Total	2307977	626939	93	9904	158464000	7274860	1314000	167052860
37.	Jhenaidah Total	1500073	520175	67	8858	141728000	6506094	1118000	149352094
38.	Khulna Total	1624729	548868	68	9102	145632000	6685077	1224000	153541077
39.	Kushtia Total	1749351	313005	67	2232	35712000	1639460	200000	37551460
40.	Magura Total	820064	462830	36	9492	151872000	6972168	648000	159492168
41.	Meherpur Total	586759	197569	18	3660	58560000	2688058	252000	61500058
42.	Narail Total	634401	84380	39	0	0	0	0	0
43.	Satkhira Total	1844787	297211	78	0	0	0	0	0
44.	Bogra Total	2761845	697241	108	9620	153920000	7066120	1110000	162096120
45.	Chapai Nababganj Total	1371792	575260	45	11643	186288000	8552907	810000	195650907
46.	Joypurhat Total	762225	145405	32	1197	19152000	879323	190000	20221323
47.	Naogaon Total	2413962	885807	99	15625	250000000	11478226	1718000	263196226
48.	Natore Total	1478665	375276	52	4557	72912000	3347620	494000	76753620
49.	Pabna Total	2142450	648929	74	10571	169136000	7764620	1076000	177976620
50.	Rajshahi Total	1764498	291098	72	1844	29504000	1354487	232000	31090487
51.	Sirajganj Total	2721057	859315	83	13890	222240000	10203241	1286000	233729241
52.	Dinajpur Total	2599364	1667208	103	34191	547056000	25115166	1854000	574025166
53.	Gaibandha Total	2255857	1005858	82	20628	330048000	15152453	1476000	346676453
54.	Kurigram Total	1882243	1361844	73	27928	446848000	20515101	1314000	468677101
55.	Lalmonirhat Total	1182866	459152	45	8368	133888000	6145890	810000	140843890
56.	Nilphamari Total	1598491	680675	60	13551	216816000	9954120	1080000	227850120
57.	Panchagarh Total	932751	226539	43	2734	43744000	2008068	350000	46102068
58.	Rangpur Total	2215021	920181	76	17448	279168000	12816091	1368000	293352091
59.	Thakurgaon Total	1263991	443429	53	7353	117648000	5400856	954000	124002856
60.	Habiganj Total	1917252	331998	78	1221	19536000	896661	150000	20582661
61.	Maulvibazar Total	1774219	268209	67	1560	24960000	1145300	150000	26255300
62.	Sunamganj Total	2226029	535275	88	5480	87680000	4026027	524000	92230027
63.	Sylhet Total	2831637	395826	105	0	0	0	0	0
	Grand Total	110579764	31000215	4495	477990	7647840000	351114972	46544000	8045498972

৭.৪.১ ২০২০-২০২১ অর্থ বছরের গ্রামীণ অবকাঠামো সংস্কার (কাবিখা/ কাবিটা) এবং গ্রামীণ অবকাঠামো রক্ষণাবেক্ষণ (টিআর) কর্মসূচি, ইজিপিপি ও বিভিন্ন উন্নয়ন প্রকল্পের আওতায় বাস্তবায়িত কাজ পরিদর্শন সংক্রান্ত সচিত্র প্রতিবেদন



চিত্রঃ ০১ জনাব মোঃ মাসুদুর রহমান, জেলা ত্রাণ ও পুনর্বাসন কর্মকর্তা, বাগেরহাট এবং জনাব মোঃ জাফর রানা, উপজেলা প্রকল্প বাস্তবায়ন কর্মকর্তা, মোংলা, বাগেরহাট কর্তৃক মোংলা উপজেলায় টিআর কর্মসূচির আওতায় কানাই গ্রামের পশুর নদীর পাশে বেড়ীবাঁধ সংস্কার প্রকল্প পরিদর্শন।



চিত্রঃ ০২ জনাব নিশ্চিন্ত কুমার পোদ্দার (যুগ্ম সচিব), পটিলক(প্রশাসন), দুর্যোগ ব্যবস্থাপনা অধিদপ্তর, এবং জনাব মুহাম্মদ রিজিবুল ইসলাম, জেলা ত্রাণ ও পুনর্বাসন কর্মকর্তা, যশোর ও জনাব শূভাগত বিশ্বাস, উপজেলা প্রকল্প বাস্তবায়ন কর্মকর্তা, ঝিকরগাছা কর্তৃক কাবিখা প্রকল্প পরিদর্শন।





চিত্রঃ ০৩ জনাব মুহাম্মদ রিজিবুল ইসলাম, জেলা ত্রাণ ও পুনর্বাসন কর্মকর্তা, যশোর কর্তৃক যশোর জেলার কেশবপুর উপজেলায় কাবিখা প্রকল্প পরিদর্শন।



চিত্রঃ ০৪ জনাব মোঃ আব্দুর রহমান, জেলা ত্রাণ ও পুনর্বাসন কর্মকর্তা, ঢাকা কর্তৃক দোহার উপজেলার, সুতারপারা ইউনিয়নের কাজিরচর মধুরচর পাকা রাস্তা হতে ব্রিজ হয়ে ভূমিহীনদের আবাসন পর্যন্ত মাটির রাস্তা পুনঃনির্মাণ কাজ পরিদর্শন।





চিত্রঃ ০৫ জনাব সজীব কুমার চক্রবর্তী, জেলা ত্রাণ ও পুনর্বাসন কর্মকর্তা, চট্টগ্রাম এবং জনাব মোঃ আলমগীর হোসেন, পিআইও, সীতাকুন্ড, চট্টগ্রাম কর্তৃক সীতাকুন্ড উপজেলায় গ্রামীণ অবকাঠামো সংস্কার (কাবিটা/কাবিখা) কর্মসূচি পকল্পের কাজ পরিদর্শন।



চিত্রঃ ০৬ জনাব মোহাম্মদ জাহিদ হাসান খান, জেলা ত্রাণ ও পুনর্বাসন কর্মকর্তা, নোয়াখালী এবং জনাব মোহাম্মদ জহিরুল ইসলাম, উপজেলা প্রকল্প বাস্তবায়ন কর্মকর্তা, নোয়াখালী সদর, নোয়াখালী কর্তৃক নোয়াখালী সদর উপজেলায় গ্রামীণ অবকাঠামো সংস্কার (কাবিখা) কর্মসূচি পকল্পের কাজ পরিদর্শন।





চিত্রঃ ০৭ জনাব মো: আতিকুল হক, মহাপরিচালক, দুর্যোগ ব্যবস্থাপনা অধিদপ্তর এবং জনাব সজীব কুমার চক্রবর্তী, জেলা ত্রাণ ও পুনর্বাসন কর্মকর্তা, চট্টগ্রাম ও জনাব মোঃ জামিরুল ইসলাম, পিআইও, কর্ণফুলী, চট্টগ্রাম কর্তৃক কর্ণফুলী উপজেলায় গ্রামীণ অবকাঠামো সংস্কার (কাবিটা/কাবিখা) কর্মসূচি প্রকল্পের কাজ পরিদর্শন।



চিত্রঃ ০৮ জনাব মোঃ জিল্লুর রহমান চৌধুরী, বিভাগীয় কমিশনার, খুলনা এবং জনাব মোঃ আজিজুর রহমান, জেলা প্রশাসক, বাগেরহাট ও অন্যান্য কর্মকর্তাবৃন্দ কর্তৃক রামপাল উপজেলায় কাবিখা কর্মসূচির আওতায় কৈগরদাসকাঠি জাহাংগীরের বাড়ী হতে আশ্রয়ণ-২ প্রকল্প পর্যন্ত রাস্তা সংস্কার কাজ পরিদর্শন।





চিত্রঃ ০৯ জনাব ও জনাব রনজিৎ কুমার সরকার, জেলা ত্রাণ ও পুনর্বাসন কর্মকর্তা, খুলনা এবং উপজেলা প্রকল্প বাস্তবায়ন কর্মকর্তা, তেরখাদা, খুলনা কর্তৃক তেরখাদা উপজেলায় দুর্যোগ সহনীয় বাসগৃহ নির্মাণ কাজ পরিদর্শন।



চিত্রঃ ১০ জনাব ইশরাত জাহান, জেলা প্রশাসক, হবিগঞ্জ কর্তৃক দুর্যোগ সহনীয় বাসগৃহ নির্মাণ কাজ পরিদর্শন।

## চতুর্থ পরিচ্ছেদ

### ৮.০ গবেষণা ও প্রশিক্ষণ অনুবিভাগ

#### ৮.১.০ দেশের অভ্যন্তরে প্রশিক্ষণ (০১ জুলাই ২০২১ থেকে ৩০ জুন ২০২২ পর্যন্ত)

প্রশিক্ষণ কর্মসূচির মোট সংখ্যা	মন্ত্রণালয় এবং আওতাধীন সংস্থাসমূহ থেকে অংশগ্রহণকারীর সংখ্যা
২৭ ধরনের ১৫৮ টি প্রশিক্ষণ	৬,৪৫৯ জন

৮.১.১ প্রশিক্ষণের নামঃ দুর্যোগ ব্যবস্থাপনা অধিদপ্তরের নবনিয়োগপ্রাপ্ত কর্মচারীদের মৌলিক প্রশিক্ষণ।

স্থানঃ জাতীয় দুর্যোগ ব্যবস্থাপনা গবেষণা ও প্রশিক্ষণ ইনস্টিটিউট

অংশগ্রহণকারীঃ কম্পিউটার অপারেটর, অফিস সহকারী, বেতার যন্ত্র চালক, সার্ভেয়ার, গাড়ীচালক, অফিস সহায়ক ও নিরাপত্তা প্রহরী।

ক্রমিক নং	ব্যাচ নং	প্রশিক্ষণের সময়	মোট প্রশিক্ষণার্থী
০১.	১ম	২৬ ফেব্রুয়ারি হতে ০২ মার্চ ২০২২	২৪ জন
০২.	২য়	২৬ ফেব্রুয়ারি হতে ০২ মার্চ ২০২২	১৬ জন
০৩.	৩য়	২৬ ফেব্রুয়ারি হতে ০২ মার্চ ২০২২	২১ জন
		মোট=	৬১ জন



চিত্রঃ ০১ দুর্যোগ ব্যবস্থাপনা অধিদপ্তরে নবনিয়োগপ্রাপ্ত কর্মচারীদের মৌলিক প্রশিক্ষণ এর উদ্বোধনী অনুষ্ঠানে উপস্থিত আছেন জনাব মোঃ কামরুল হাসান এনডিএসি, সচিব, দুর্যোগ ব্যবস্থাপনা ও ত্রাণ মন্ত্রণালয় এবং জনাব মোঃ আতিকুল হক, মহাপরিচালক, দুর্যোগ ব্যবস্থাপনা অধিদপ্তর।





চিত্রঃ ০২ ডাঃ মোঃ এনামুর রহমান এমপি, মাননীয় প্রতিমন্ত্রী, দুর্যোগ ব্যবস্থাপনা ও ত্রাণ মন্ত্রণালয় এবং জনাব মোঃ আতিকুল হক, মহাপরিচালক, দুর্যোগ ব্যবস্থাপনা অধিদপ্তর কর্তৃক নবনিয়োগপ্রাপ্ত কর্মচারীদের মৌলিক প্রশিক্ষণ এর সমাপনী অনুষ্ঠানে সনদপত্র বিতরণ।

বাস্তবায়ন সংক্রান্ত দিনব্যাপী প্রশিক্ষণ।

স্থানঃ জাতীয় দুর্যোগ ব্যবস্থাপনা গবেষণা ও প্রশিক্ষণ ইনস্টিটিউট

অংশগ্রহণকারীঃ দুর্যোগ ব্যবস্থাপনা অধিদপ্তরের কর্মকর্তা/কর্মচারীবৃন্দ।

৮.১.২ প্রশিক্ষণের নামঃ দুর্যোগ ব্যবস্থাপনা অধিদপ্তরের আওতায় ই-গভর্ন্যান্স ও উদ্ভাবনী কর্মপরিকল্পনা

ক্রমিক নং	ব্যাচ নং	প্রশিক্ষণের সময়	মোট প্রশিক্ষণার্থী
০১.	১ম	১৬ অক্টোবর ২০২১	২৫ জন
০২.	২য়	১৬ অক্টোবর ২০২১	২৫ জন
০৩.	৩য়	১৭ অক্টোবর ২০২১	২৫ জন
০৪.	৪র্থ	১৭ অক্টোবর ২০২১	২৫ জন
		মোট=	১০০ জন

৮.১.৩ প্রশিক্ষণের নামঃ জেলা ত্রাণ ও পুনর্বাসন কর্মকর্তা ও উপজেলা প্রকল্প বাস্তবায়ন কর্মকর্তাদের ০২ মাসব্যাপী ১৭তম ব্যাচের বুনয়াদী প্রশিক্ষণ।

স্থানঃ জাতীয় দুর্যোগ ব্যবস্থাপনা গবেষণা ও প্রশিক্ষণ ইনস্টিটিউট

অংশগ্রহণকারীঃ জেলা ত্রাণ ও পুনর্বাসন কর্মকর্তা ও উপজেলা প্রকল্প বাস্তবায়ন কর্মকর্তাগণ।

ক্রমিক নং	ব্যাচ নং	প্রশিক্ষণের সময়	মোট প্রশিক্ষণার্থী
০১.	১৭তম	৩০ অক্টোবর ২০২১ হতে ৩০ ডিসেম্বর ২০২১	২৫ জন
		মোট=	২৫ জন



চিত্রঃ ০৩ জনাব মোঃ জিয়াউল আহসান, জাতীয় পরামর্শক, টিসিএফএফ কর্তৃক ১৭তম বুনিয়াদি প্রশিক্ষণে ক্লাস পরিচালনা।



চিত্রঃ ০৪ ডাঃ মোঃ এনামুর রহমান, এমপি, মাননীয় প্রতিমন্ত্রী, দুর্যোগ ব্যবস্থাপনা ও ত্রাণ মন্ত্রণালয়, জনাব মোঃ আতিকুল হক, মহাপরিচালক, দুর্যোগ ব্যবস্থাপনা অধিদপ্তর কর্তৃক ১৭তম বুনিয়াদি প্রশিক্ষণের সমাপনী অনুষ্ঠানে ক্রেস্ট প্রদান।



**৮.১.৪** প্রশিক্ষণের নামঃ দুর্যোগ ব্যবস্থাপনা অধিদপ্তরের আওতায় মাঠ পর্যায়ের কর্মচারীদের প্রশাসনিক কার্যাবলী ও IBAS++ বিষয়ক প্রশিক্ষণ

স্থানঃ জাতীয় দুর্যোগ ব্যবস্থাপনা গবেষণা ও প্রশিক্ষণ ইনস্টিটিউট  
 অংশগ্রহণকারীঃ দুর্যোগ ব্যবস্থাপনা অধিদপ্তরের আওতায় মাঠ পর্যায়ের কর্মচারীবৃন্দ।

ক্রমিক নং	ব্যাচ নং	প্রশিক্ষণের সময়	মোট প্রশিক্ষণার্থী
০১.	১ম	০৬/১১/২০২১	২০ জন
০২.	২য়	০৬/১১/২০২১	২০ জন
০৩.	৩য়	১১/১২/২০২১	২০ জন
০৪.	৪র্থ	১১/১২/২০২১	২০ জন
০৫.	৫ম	১৪/১২/২০২১	২০ জন
		মোট=	১০০ জন



**চিত্রঃ ০৫** জনাব মোঃ আতিকুল হক, মহাপরিচালক, দুর্যোগ ব্যবস্থাপনা অধিদপ্তর কর্তৃক মাঠ পর্যায়ের কর্মচারীদের প্রশাসনিক কার্যাবলী ও IBAS++ বিষয়ক প্রশিক্ষণে ক্লাস পরিচালনা।

৮.১.৫ প্রশিক্ষণের নামঃ দুর্যোগ ব্যবস্থাপনা অধিদপ্তরের কর্মচারীদের বন্যা, ঘূর্ণিঝড়, বজ্রপাত, ভূমিকম্প, ভূমিধস বিষয়ে ০২ দিনব্যাপী প্রশিক্ষণ।

স্থানঃ জাতীয় দুর্যোগ ব্যবস্থাপনা গবেষণা ও প্রশিক্ষণ ইনস্টিটিউট  
অংশগ্রহণকারীঃ দুর্যোগ ব্যবস্থাপনা অধিদপ্তরের কর্মচারীবৃন্দ।

ক্রমিক নং	ব্যাচ নং	প্রশিক্ষণের সময়	মোট প্রশিক্ষণার্থী
০১.	১টি	০৭ ও ০৮ নভেম্বর ২০২১	২৫ জন
		মোট=	২৫ জন



চিত্রঃ ০৬ বন্যা, ঘূর্ণিঝড়, বজ্রপাত, ভূমিকম্প, ভূমিধস বিষয়ে ০২ দিনব্যাপী প্রশিক্ষণে প্রশিক্ষণার্থীবৃন্দ।



চিত্রঃ ০৭ জনাব নিতাই চন্দ্র দে সরকার, উপপরিচালক (প্রশিক্ষণ), দুর্যোগ ব্যবস্থাপনা অধিদপ্তর কর্তৃক বন্যা, ঘূর্ণিঝড়, বজ্রপাত, ভূমিকম্প, ভূমিধস বিষয়ে ০২ দিনব্যাপী প্রশিক্ষণে ক্লাস পরিচালনা।

৮.১.৬ প্রশিক্ষণের নামঃ যুবক ও স্বেচ্ছাসেবকদের জন্য দুর্যোগ প্রস্তুতি ও জরুরি সাড়াদান বিষয়ক প্রশিক্ষণ।

স্থানঃ জাতীয় দুর্যোগ ব্যবস্থাপনা গবেষণা ও প্রশিক্ষণ ইনস্টিটিউট  
 অংশগ্রহণকারীঃ বিএনসিসি, রোভার স্কাউট, নগর স্বেচ্ছাসেবকবৃন্দ।

ক্রমিক নং	ব্যাচ নং	প্রশিক্ষণের সময়	মোট প্রশিক্ষণার্থী
০১.	১ম	০৯ ও ১০ নভেম্বর ২০২১	২৫ জন
০২.	২য়	০৯ ও ১০ নভেম্বর ২০২১	২৫ জন
০৩.	৩য়	১৫ ও ১৬ নভেম্বর ২০২১	২৫ জন
০৪.	৪র্থ	১৫ ও ১৬ নভেম্বর ২০২১	২৫ জন
০৫.	৫ম	১৫ ও ১৬ নভেম্বর ২০২১	২৫ জন
০৬.	৬ষ্ঠ	১৭ ও ১৮ নভেম্বর ২০২১	২৫ জন
০৭.	৭ম	১৭ ও ১৮ নভেম্বর ২০২১	২৫ জন
০৮.	৮ম	১৭ ও ১৮ নভেম্বর ২০২১	২৫ জন
০৯.	৯ম	২৩ মার্চ ২০২২	৫৫ জন
		মোট=	২৫৫ জন



চিত্রঃ ০৮ জনাব মোঃ আতিকুল হক, মহাপরিচালক, দুর্যোগ ব্যবস্থাপনা অধিদপ্তর কর্তৃক যুবক ও স্বেচ্ছাসেবকদের জন্য দুর্যোগ প্রস্তুতি ও জরুরি সাড়াদান বিষয়ক প্রশিক্ষণে ক্লাস পরিচালনা।



চিত্রঃ ০৯ জনাব মোঃ জিয়াউল আহসান, জাতীয় পরামর্শক, টিসিএফএফ কর্তৃক যুবক ও স্বেচ্ছাসেবকদের জন্য দুর্যোগ প্রস্তুতি ও জরুরি সাড়াদান বিষয়ক প্রশিক্ষণে প্রাথমিক চিকিৎসা প্রদানের ক্লাস পরিচালনা।



৮.১.৭ প্রশিক্ষণের নামঃ দুর্যোগ ব্যবস্থাপনা অধিদপ্তরের কর্মকর্তা/কর্মচারীদের অগ্নি নিরাপত্তা ও ভূমিকম্প প্রস্তুতি বিষয়ক দিনব্যাপী প্রশিক্ষণ।

স্থানঃ জাতীয় দুর্যোগ ব্যবস্থাপনা গবেষণা ও প্রশিক্ষণ ইনস্টিটিউট  
অংশগ্রহণকারীঃ দুর্যোগ ব্যবস্থাপনা অধিদপ্তরের কর্মকর্তা/কর্মচারীবৃন্দ।

ক্রমিক নং	ব্যাচ নং	প্রশিক্ষণের সময়	মোট প্রশিক্ষণার্থী
১	১ম	২৯/১১/২০২১	২৫ জন
২	২য়	২০/১২/২০২১	২৫ জন
৩	৩য়	০৪/১২/২০২১	২৫ জন
৪	৪র্থ	০৫/১২/২০২১	২৫ জন
		মোট=	১০০ জন



চিত্রঃ ১০ সৈয়দ আশরাফ উল ইসলাম, কমিউনিকেশন মিডিয়া স্পেশালিষ্ট, দুর্যোগ ব্যবস্থাপনা অধিদপ্তর কর্তৃক অগ্নি নিরাপত্তা ও ভূমিকম্প প্রস্তুতি বিষয়ক দিনব্যাপী প্রশিক্ষণে ক্লাস পরিচালনা।

৮.১.৮ প্রশিক্ষণের নামঃ দুর্যোগ ব্যবস্থাপনা অধিদপ্তরের কর্মকর্তা/কর্মচারীগণের ইজিপি বিষয়ক দিনব্যাপী প্রশিক্ষণ।

স্থানঃ জাতীয় দুর্যোগ ব্যবস্থাপনা গবেষণা ও প্রশিক্ষণ ইনস্টিটিউট  
অংশগ্রহণকারীঃ দুর্যোগ ব্যবস্থাপনা অধিদপ্তরের কর্মকর্তা/কর্মচারীবৃন্দ।

ক্রমিক নং	ব্যাচ নং	প্রশিক্ষণের সময়	মোট প্রশিক্ষণার্থী
১	১টি	০৯ ডিসেম্বর ২০২১	২০ জন
		মোট=	২০ জন

৮.১.৯ প্রশিক্ষণের নামঃ Training on Introduction Using ICT on Disaster Management & E-File বিষয়ক প্রশিক্ষণ।

স্থানঃ জাতীয় দুর্যোগ ব্যবস্থাপনা গবেষণা ও প্রশিক্ষণ ইনস্টিটিউট  
অংশগ্রহণকারীঃ দুর্যোগ ব্যবস্থাপনা অধিদপ্তর কর্মচারীগণ

ক্রমিক নং	ব্যাচ নং	প্রশিক্ষণের সময়	মোট প্রশিক্ষণার্থী
১.	১ম	১৫/০১/২০২২	২০ জন
২.	২য়	১৫/০২/২০২২	২০ জন
		মোট=	৪০ জন



চিত্রঃ ১১ Using ICT on Disaster Management & E-file বিষয়ক প্রশিক্ষণে অংশগ্রহণকারীবৃন্দ।

৮.১.১০ প্রশিক্ষণের নামঃ ইনস্টিটিউট অব ডিজাস্টার ম্যানেজমেন্ট এন্ড ভালনারেবিলিটিজ স্টাডিজ এর শিক্ষার্থীদের ইন্টারশীপ কার্যক্রমে দুর্যোগ ব্যবস্থাপনা অধিদপ্তরের কার্যক্রম সম্পর্কে অবহিতকরণ প্রশিক্ষণ।

স্থানঃ জাতীয় দুর্যোগ ব্যবস্থাপনা গবেষণা ও প্রশিক্ষণ ইনস্টিটিউট

অংশগ্রহণকারীঃ ইনস্টিটিউট অব ডিজাস্টার ম্যানেজমেন্ট এন্ড ভালনারেবিলিটিজ স্টাডিজ এর শিক্ষার্থীবৃন্দ।

ক্রমিক নং	ব্যাচ নং	প্রশিক্ষণের সময়	মোট প্রশিক্ষণার্থী
১.	১ম	১৮ ও ১৯ জানুয়ারী ২০২২	৪০ জন
	২য়	১৫ ও ১৬- ফেব্রুয়ারী ২০২২	৪১ জন
		মোট=	৮১ জন



চিত্রঃ ১২ ইনস্টিটিউট অব ডিজাস্টার ম্যানেজমেন্ট এন্ড ভালনারেবিলিটিজ স্টাডিজ এর শিক্ষার্থীদের ইন্টারশীপ কার্যক্রমে দুর্যোগ ব্যবস্থাপনা অধিদপ্তরের কার্যক্রম সম্পর্কে অবহিতকরণ প্রশিক্ষণে ক্লাস পরিচালনা করছেন জনাব রওশন আরা বেগম, অতিরিক্ত সচিব (প্রশাসন), দুর্যোগ ব্যবস্থাপনা ও ত্রাণ মন্ত্রণালয়।



চিত্রঃ ১৩ ইনস্টিটিউট অব ডিজাস্টার ম্যানেজমেন্ট এন্ড ভালনারেবিলিটিজ স্টাডিজ এর শিক্ষার্থীদের ইন্টারশীপ কার্যক্রমে দুর্যোগ ব্যবস্থাপনা অধিদপ্তরের কার্যক্রম সম্পর্কে অবহিতকরণ প্রশিক্ষণে প্রতিবেদন গ্রহণ করছেন জনাব মোঃ আব্দুল্লাহ আল-মামুন, পরিচালক (গবেষণা ও প্রশিক্ষণ), দুর্যোগ ব্যবস্থাপনা অধিদপ্তর।



৮.১.১১ প্রশিক্ষণের নামঃ দুর্যোগ ব্যবস্থাপনা অধিদপ্তরের নবনিয়োগপ্রাপ্ত উপজেলা প্রকল্প বাস্তবায়ন কর্মকর্তাদের দুর্যোগ ব্যবস্থাপনাসহ সার্বিক কার্যক্রমের উপর ৩দিন ব্যাপী অবহিতকরণ প্রশিক্ষণ।

স্থানঃ জাতীয় দুর্যোগ ব্যবস্থাপনা গবেষণা ও প্রশিক্ষণ ইনস্টিটিউট  
 অংশগ্রহণকারীঃ দুর্যোগ ব্যবস্থাপনা অধিদপ্তরের নবনিয়োগপ্রাপ্ত উপজেলা প্রকল্প বাস্তবায়ন কর্মকর্তাবৃন্দ।

ক্রমিক নং	ব্যাচ নং	প্রশিক্ষণের সময়	মোট প্রশিক্ষণার্থী
০১	১ম ব্যাচ	২২-২৪ ফেব্রুয়ারি ২০২২	১৪ জন
০২	২য় ব্যাচ	১২-১৬ মার্চ ২০২২	০৬ জন
		মোট=	২০ জন



চিত্রঃ ১৪ নবনিয়োগপ্রাপ্ত উপজেলা প্রকল্প বাস্তবায়ন কর্মকর্তাদের দুর্যোগ ব্যবস্থাপনাসহ সার্বিক কার্যক্রমের উপর ৩দিন ব্যাপী অবহিতকরণ প্রশিক্ষণে বক্তব্য রাখছেন জনাব মোঃ কামরুল হাসান এনডিসি, সচিব, দুর্যোগ ব্যবস্থাপনা ও ত্রাণ মন্ত্রণালয়।



চিত্রঃ ১৫ নবনিয়োগপ্রাপ্ত উপজেলা প্রকল্প বাস্তবায়ন কর্মকর্তাদের দুর্যোগ ব্যবস্থাপনাসহ সার্বিক কার্যক্রমের উপর ৩দিন ব্যাপী অবহিতকরণ প্রশিক্ষণে রূাস পরিচালনা করছেন জনাব নিশ্চিন্ত কুমার পোদ্দার, পরিচালক (প্রশাসন), দুর্যোগ ব্যবস্থাপনা অধিদপ্তর।

৮.১.১২ প্রশিক্ষণের নামঃ দুর্যোগ ব্যবস্থাপনা অধিদপ্তরের মাঠ পর্যায়ের কর্মচারীগণের গ্রামীণ রাস্তার ID নাম্বার প্রদান বিষয়ক প্রশিক্ষণ।

স্থানঃ জাতীয় দুর্যোগ ব্যবস্থাপনা গবেষণা ও প্রশিক্ষণ ইনস্টিটিউট  
 অংশগ্রহণকারীঃ দুর্যোগ ব্যবস্থাপনা অধিদপ্তরের মাঠ পর্যায়ের কর্মচারীবৃন্দ।

ক্রমিক নং	ব্যাচ নং	প্রশিক্ষণের সময়	মোট প্রশিক্ষণার্থী
০১	১ম ব্যাচ	০১ মার্চ হতে ১০ মার্চ ২০২২	২৫ জন
০২	২য় ব্যাচ	০১ মার্চ হতে ১০ মার্চ ২০২২	২৫ জন
		মোট=	৫০ জন



চিত্রঃ ১৬ দুর্যোগ ব্যবস্থাপনা অধিদপ্তরের মাঠ পর্যায়ের কর্মচারীগণের গ্রামীণ রাস্তার ID নাম্বার প্রদান বিষয়ক প্রশিক্ষণে ক্লাস পরিচালনা করছেন সৈয়দ আশরাফ উল ইসলাম, কমিউনিকেশন মিডিয়া স্পেশালিষ্ট, দুর্যোগ ব্যবস্থাপনা অধিদপ্তর।

৮.১.১৩ প্রশিক্ষণের নামঃ দুর্যোগ ব্যবস্থাপনা অধিদপ্তরের কর্মচারীবৃন্দের ০৫ দিনব্যাপী সঞ্জিবনী প্রশিক্ষণ।

স্থানঃ রাজামাটি/খাগড়াছড়ি

অংশগ্রহণকারীঃ দুর্যোগ ব্যবস্থাপনা অধিদপ্তরের কর্মচারীবৃন্দ।

ক্রমিক নং	ব্যাচ নং	প্রশিক্ষণের সময়	মোট প্রশিক্ষণার্থী
০১	১ম	১২ মার্চ হতে ১৬ মার্চ ২০২২	২৫ জন
০২	২য়	২৫ মার্চ-২৯ মার্চ ২০২২	২৫ জন
মোট=			৫০ জন



চিত্রঃ ১৭ দুর্যোগ ব্যবস্থাপনা অধিদপ্তরের কর্মচারীবৃন্দের ০৫ দিনব্যাপী সঞ্জিবনী প্রশিক্ষণ।



৮.১.১৪ প্রশিক্ষণের নামঃ জেলা দুর্যোগ ব্যবস্থাপনা কমিটির সদস্যদের ‘জরুরি সাড়াদান পদ্ধতি শক্তিশালীকরণ’ বিষয়ক প্রশিক্ষণ।

স্থানঃ সংশ্লিষ্ট জেলা প্রশাসকের সম্মেলন কক্ষ।

অংশগ্রহণকারীঃ জেলা দুর্যোগ ব্যবস্থাপনা কমিটির সদস্যবৃন্দ।

ক্রমিক নং	প্রশিক্ষণের সময়	মোট প্রশিক্ষণার্থী
০১	২০২১-২০২২ অর্থবছরের ৬৪ জেলার দুর্যোগ ব্যবস্থাপনা কমিটির সদস্যদের ‘জরুরি সাড়াদান পদ্ধতি শক্তিশালীকরণ’ বিষয়ক প্রশিক্ষণ।	৬৪*৬০ জন
	মোট=	৩৮৪০ জন



চিত্রঃ ১৮ সিরাজগঞ্জ জেলায় জেলা দুর্যোগ ব্যবস্থাপনা কমিটির সদস্যদের ‘জরুরি সাড়াদান পদ্ধতি শক্তিশালীকরণ’ বিষয়ক প্রশিক্ষণ।



চিত্রঃ ১৯ গাইবান্ধা জেলায় জেলা দুর্যোগ ব্যবস্থাপনা কমিটির সদস্যদের ‘জরুরি সাড়াদান পদ্ধতি শক্তিশালীকরণ’ বিষয়ক প্রশিক্ষণ।

৮.১.১৫ প্রশিক্ষণের নামঃ মার্কেট/বিপণী বিতানের দোকান মালিক ও অন্যান্য কর্মচারীদের “অগ্নি নিরাপত্তা/নির্বাণন ও ভূমিকম্প প্রস্তুতি” বিষয়ক ০২ দিনব্যাপী মৌলিক প্রশিক্ষণ  
স্থানঃ জাতীয় দুর্যোগ ব্যবস্থাপনা গবেষণা ও প্রশিক্ষণ ইনস্টিটিউট  
অংশগ্রহণকারীঃ মার্কেট/বিপণী বিতানের দোকান মালিক ও অন্যান্য কর্মচারীবৃন্দ ।

ক্রমিক নং	ব্যাচ নং	প্রশিক্ষণের সময়	মোট প্রশিক্ষণার্থী
১	১ম	০৮ ও ০৯ সেপ্টেম্বর ২০২১	২৫ জন
২	২য়	০৯ ও ১০ নভেম্বর ২০২১	২৫ জন
৩	৩য়	২৮ নভেম্বর ২০২১ ও ০৫ ডিসেম্বর ২০২১	২৫ জন
মোট=			৭৫ জন



চিত্রঃ ২০ মার্কেট/বিপণী বিতানের দোকান মালিক ও অন্যান্য কর্মচারীদের “অগ্নি নিরাপত্তা/নির্বাণন ও ভূমিকম্প প্রস্তুতি”বিষয়ক প্রশিক্ষণে ক্লাস পরিচালনা করছেন সৈয়দ আশরাফ উল ইসলাম, কমিউনিকেশন মিডিয়া স্পেশালিস্ট, দুর্যোগ ব্যবস্থাপনা অধিদপ্তর।



চিত্রঃ ২১ মার্কেট/বিপণী বিতানের দোকান মালিক ও অন্যান্য কর্মচারীবৃন্দ “অগ্নি নিরাপত্তা/নির্বাণন ও ভূমিকম্প প্রস্তুতি” বিষয়ক প্রশিক্ষণে মহড়া পরিচালনা করছেন জনাব মোঃ মাহমুদুল হাসান (খোকন), এফএসসিডি।



## ৯.০ পরিকল্পনা ও উন্নয়ন অনুবিভাগ

### ৯.১.১ পরিকল্পনা শাখার কার্যাবলী

০১. দুর্যোগ ব্যবস্থাপনা অধিদপ্তরের উন্নয়ন প্রকল্প সংক্রান্ত যাবতীয় দায়িত্বপালন করা এবং এ লক্ষ্যে বিভিন্ন সংস্থার (জাতীয়, আন্তর্জাতিক, সরকারি/আধাসরকারি) সাথে যোগাযোগক্রমে সমন্বয়সাধন;
০২. নতুন প্রকল্প প্রস্তাব/ডিপিপি প্রস্তুতপূর্বক প্রশাসনিক মন্ত্রণালয়ে প্রেরণ;
০৩. চলমান প্রকল্পসমূহ হতে তথ্য সংগ্রহপূর্বক সমন্বিত প্রতিবেদন প্রস্তুত ও প্রশাসনিক মন্ত্রণালয়ে প্রেরণ;
০৪. উন্নয়ন পরিকল্পনায় দুর্যোগ মোকাবেলা ও দুর্দশা লাঘবের কর্মসূচী অন্তর্ভুক্তির জন্য অগ্রাধিকার নির্ণয়;
০৫. দুর্যোগ মোকাবেলার কাজে নিয়োজিত সংস্থা ও প্রকল্পসমূহের সঙ্গে দুর্যোগের আশঙ্কা মূল্যায়ন, দুর্দশালাঘব ও অন্যান্য ব্যবস্থা সম্পর্কে পদক্ষেপ গ্রহণের জন্য যোগাযোগকরণ;
০৬. দুর্যোগ ব্যবস্থাপনার সাথে সংশ্লিষ্ট সংস্থার সঙ্গে যোগাযোগ করা এবং তাদের দুর্যোগ ব্যবস্থাপনা পরিকল্পনা, কন্টিনজেন্সী পরিকল্পনা প্রণয়নে সাহায্য করা এবং বিভিন্ন সংস্থার মধ্যে সকল পর্যায়ে যোগাযোগের পথ সুচিহ্নিতকরণ;
০৭. দুর্যোগ ব্যবস্থাপনা অধিদপ্তরের এডিপিভুক্ত/এডিপি বহির্ভূত উন্নয়নপ্রকল্প/কর্মসূচিসমূহের মাসিক অগ্রগতি পর্যালোচনার জন্য প্রতি মাসে সভা আয়োজনকরণ;
০৮. দুর্যোগ ব্যবস্থাপনা অধিদপ্তরের কাজের গতিশীলতা ও উদ্ভাবনী দক্ষতা বৃদ্ধি এবং নাগরিক সেবাপ্রদান প্রক্রিয়া সহজীকরণের পছা উদ্ভাবন ও চর্চা সংক্রান্ত ইনোভেশন সভা আয়োজন ও সিদ্ধান্ত বাস্তবায়ন;
০৯. দুর্যোগ মোকাবিলায় বিভিন্ন সংস্থার সমন্বয়ে সভা, নীতি নির্ধারণ সংক্রান্ত সেমিনার, ওয়ার্কশপ ইত্যাদি আয়োজনকরণ;
১০. মহাপরিচালক/পরিচালক (পরিকল্পনা ও উন্নয়ন) কর্তৃক প্রদত্ত অন্যান্য দায়িত্বপালন;
১১. শাখার অন্যান্য প্রশাসনিক ও দাপ্তরিক যাবতীয় কার্যক্রম সম্পাদন;
১২. SDG সংক্রান্ত কার্যাবলী;
১৩. Disaster Impact Assessment (DIA) চেকলিস্ট এবং গাইডলাইন চূড়ান্তকরণ কার্যক্রম বাস্তবায়ন
১৪. ৬০টি Multipurpose Rescue Boat ২৪টি জেলায় সরবরাহ করা হয়েছে।





চিত্রঃ ০১ দুর্ঘটনা ব্যবস্থাপনা অধিদপ্তরের মাল্টিপারপাস হলে “Development of Contingency Plan of DDM to contest any Emergency Situation” সংক্রান্ত কর্মশালায়

## ৯.১.২ প্রশমন শাখার কার্যাবলী

০১. দুর্যোগের ঝুঁকিহ্রাস ও দুর্যোগ মোকাবিলায় সচেতনতা, সক্ষমতা বৃদ্ধির লক্ষ্যে “দুর্যোগ ব্যবস্থাপনা- সংক্রান্ত এনজিওসমূহের সমন্বয় কমিটি” এর সভা বছরের বিভিন্ন সময়ে বিভিন্ন সংস্থার সমন্বয়ে সভা, সেমিনার, ওয়ার্কশপের আয়োজন এবং প্রয়োজনীয় সহায়তা প্রদান।

০২. “জাতীয় দুর্যোগ ব্যবস্থাপনা কাউন্সিল” এর অনুষ্ঠিত সভায় দুর্যোগ ব্যবস্থাপনা ও ত্রাণ মন্ত্রণালয়ের গৃহীত সিদ্ধান্ত ও বাস্তবায়ন সম্পর্কিত কার্যক্রম করা হয়।

০২. মন্ত্রি পরিষদ বিভাগ কর্তৃক গৃহীত সিদ্ধান্তের আলোকে সারাদেশে প্রতিবছর ১০ মার্চ জাতীয় দুর্যোগ প্রস্তুতি দিবস পালন উপলক্ষ্যে মন্ত্রণালয় এবং অধিদপ্তর কর্তৃক নির্দেশিত সকল কার্যক্রম বাস্তবায়ন।

০২. জাতিসংঘ সাধারণ পরিষদের সিদ্ধান্ত অনুযায়ী প্রতিবৎসর ১৩ অক্টোবর দেশব্যাপী আন্তর্জাতিক দুর্যোগ প্রশমন দিবস (International day for disaster risk reduction) যথাযোগ্য মর্যাদায় পালন উপলক্ষ্যে মন্ত্রণালয় এবং অধিদপ্তর কর্তৃক নির্দেশিত সকল কার্যক্রম বাস্তবায়ন।

০৩. প্রশমন শাখায় হতে SOD-তে বর্ণিত ফোকাল পয়েন্ট অপারেশনাল কো-অর্ডিনেশন গ্রুপ (FPOCG) সম্পর্কিত কমিটি, দুর্যোগ ব্যবস্থাপনা সংক্রান্ত এনজিও সমূহের সমন্বয় কমিটি, দুর্যোগঝুঁকিহ্রাসে জাতীয় প্ল্যাটফর্মসহ বিভিন্ন কমিটির সভা এবং সকল সভায় দুর্যোগ মোকাবিলায় ও প্রস্তুতি গ্রহণকল্পে দায়-দায়িত্ব নির্ধারণসহ বিভিন্ন দিক নির্দেশনা প্রদান করা হয়।

০৪. “দুর্যোগ বিষয়ক স্থায়ী আদেশাবলি ২০১৯” (SOD) অবহিতকরণ প্রশিক্ষণ কর্মশালা দেশের ৬৪টি জেলার ১০০টি উপজেলায় আয়োজন করা হয়।

০৫. ভূমিকম্পসহ অন্যান্য দুর্যোগ সম্পর্কে জনগোষ্ঠির মধ্যে জনসচেতনতা বৃদ্ধির জন্য হাসপাতাল, মার্কেট ও বিদ্যালয় ও মাদ্রাসায় দুর্যোগ মহড়া আয়োজন করা হয়।

০৬. দুর্যোগ পূর্ব, দুর্যোগকালীন এবং দুর্যোগ পরবর্তী পরিস্থিতি মোকাবেলার লক্ষ্যে “জেলা দুর্যোগ ব্যবস্থাপনা তহবিল” পরিচালনা কমিটি গঠন, পরিচালনা ও নিয়ন্ত্রণের জন্য জেলা প্রশাসনের নিয়ন্ত্রণে একটি চলতি হিসাব খোলার উদ্যোগ গ্রহণ।

০৭. “ডিজাস্টার রেসপন্স এক্সারসাইজ এন্ড এক্সচেঞ্জ “ এর সভায় অংশগ্রহণ, সদস্য মনোনয়ন ও মতামত দেয়া হয়।





চিত্রঃ ০১ গোপালগঞ্জ জেলায় ফায়ার সার্ভিসের সহযোগিতায় দুর্ঘটনা দুর্ঘটনায় অগ্নিকাণ্ডের মহড়া অনুষ্ঠিত হয়। এ সময় উপস্থিত ছিলেন জেলা ত্রাণ ও পুনর্বাসন কর্মকর্তাসহ ফায়ার স্টেশনের ডিএডি, উপজেলা প্রকল্প বাস্তবায়ন কর্মকর্তা, শিক্ষকবৃন্দ, ছাত্রছাত্রীবৃন্দ ও স্থানীয় জনসাধারন।



চিত্রঃ ০২ গোপালগঞ্জ জেলায় ফায়ার সার্ভিসের সহযোগিতায় দুর্ঘটনা দুর্ঘটনায় অগ্নিকাণ্ডের মহড়া অনুষ্ঠিত হয়। এ সময় উপস্থিত ছিলেন জেলা ত্রাণ ও পুনর্বাসন কর্মকর্তাসহ ফায়ার স্টেশনের ডিএডি, উপজেলা প্রকল্প বাস্তবায়ন কর্মকর্তা, শিক্ষকবৃন্দ, ছাত্রছাত্রীবৃন্দ ও স্থানীয় জনসাধারন।

## ১০.০ পরিবীক্ষণ ও মূল্যায়ন অনুবিভাগ

পরিবীক্ষণ ও মূল্যায়ন অনুবিভাগ দুর্যোগ ব্যবস্থাপনা অধিদপ্তরের মাধ্যমে বাস্তবায়িত বিভিন্ন কর্মসূচির নিয়মিত পরিবীক্ষণ, মূল্যায়ন ও ভবিষ্যৎ কর্মপরিকল্পনা এবং বিস্তারিত তথ্য সংরক্ষণ করে থাকে। সৃষ্টিলাভ হতে পরিবীক্ষণ ও মূল্যায়ন অনুবিভাগ এ অধিদপ্তরের মাধ্যমে বাস্তবায়িত গ্রামীণ অবকাঠামো সংস্কার (কাবিখা) এবং গ্রামীণ অবকাঠামো রক্ষণাবেক্ষণ (টি,আর) কর্মসূচির আওতায় বাস্তবায়িত প্রকল্প যেমন রাস্তা নির্মাণ, পুনঃ নির্মাণ, মেরামত ও সংস্কার, পুকুর খনন ও পুনঃ খনন, ধর্মীয়, শিক্ষা, সাংস্কৃতিক প্রতিষ্ঠানের মাঠ উন্নয়ন ইত্যাদি প্রকল্পসমূহ নিয়মিতভাবে পরিবীক্ষণ, পরিধারণ ও মূল্যায়ন করে আসছে। গ্রামীণ অবকাঠামো সংস্কার (কাবিখা) কর্মসূচির কাজ শুরু হওয়ার পূর্বে গৃহীত প্রকল্পের প্রাক-জরিপ যাচাই, প্রকল্পের কাজ চলাকালীন পরিবীক্ষণ এবং কাজ সমাপ্ত হওয়ার পর কর্মোত্তর জরিপ যাচাই করা হয়। গ্রামীণ অবকাঠামো রক্ষণাবেক্ষণ (টি,আর) কর্মসূচির প্রকল্পসমূহ শুধুমাত্র প্রকল্পের কাজ চলাকালীন পরিবীক্ষণ করা হয়। এ অনুবিভাগ বিভিন্ন প্রকল্পের অব্যয়িত/আত্মসাৎকৃত খাদ্যশস্যের মূল্য ও টাকা আদায়, অব্যয়িত পরিবহণ ও আনুষংগিক খরচের অর্থ আদায় এবং স্থানীয় অভিযোগের ভিত্তিতে তদন্ত করে অব্যয়িত/আত্মসাৎকৃত টাকা আদায় করা হয়। পরিবীক্ষণ ও মূল্যায়ন অনুবিভাগের কার্যাবলীর সংক্ষিপ্ত বিবরণ নিম্নে দেয়া হলোঃ

- (১) বিভিন্ন উপজেলা হতে প্রাপ্ত গ্রামীণ অবকাঠামো সংস্কার (কাবিখা) ও গ্রামীণ অবকাঠামো রক্ষণাবেক্ষণ (টি,আর) কর্মসূচির আওতায় বাস্তবায়িত প্রকল্পের সমাপ্তি প্রতিবেদন সংগ্রহপূর্বক যথাযথ সংরক্ষণ ও সমন্বিত বার্ষিক প্রতিবেদন তৈরীকরণ।
- (২) বাস্তবায়নাধীন কর্মসূচির ফলপ্রসূ ও কার্যকরী তদারকির লক্ষ্যে মাঠ পর্যায়ে অফিস পরিদর্শন, তথ্যাদি, উপাত্ত, প্রতিবেদন রিপোর্ট/রিটার্ন ইত্যাদি কার্যক্রম গ্রহণ।
- (৩) মাঠ পর্যায়ে গ্রামীণ অবকাঠামো সংস্কার (কাবিখা) ও গ্রামীণ অবকাঠামো রক্ষণাবেক্ষণ (টি,আর) কর্মসূচির প্রাক-জরিপ, পরিবীক্ষণ, কর্মোত্তর জরিপ যাচাইয়ের ব্যবস্থা গ্রহণ।
- (৪) গ্রামীণ অবকাঠামো সংস্কার ও গ্রামীণ অবকাঠামো রক্ষণাবেক্ষণ কর্মসূচির আওতায় বাস্তবায়িত প্রকল্পসমূহের অব্যয়িত খাদ্যশস্যের মূল্য ও অব্যয়িত টাকা আদায় এবং অনাদায়ী অর্থের জন্য সংশ্লিষ্টদের বিরুদ্ধে ব্যবস্থা গ্রহণের সুপারিশ।
- (৫) মাঠ পর্যায়ে বাস্তবায়নাধীন প্রকল্প নির্বাচনে কারিগরী উপযোগিতা মূল্যায়ন ও বাস্তবায়ন সক্রান্ত প্রয়োজনীয় নির্দেশিকা জারীকরণ।
- (৬) বাস্তবায়নাধীন ও বাস্তবায়িত প্রকল্পের পরিমাপ ও কারিগরী যাচাই সংক্রান্ত কার্যাবলী।

### ১০.১.১ পরিবীক্ষণ ও মূল্যায়নের উদ্দেশ্যঃ

গ্রামীণ অবকাঠামো সংস্কার কর্মসূচির আওতায় গৃহীত প্রকল্পসমূহ বাস্তবায়নের মাধ্যমে গ্রাম অঞ্চলের যোগাযোগ ব্যবস্থার সার্বিক উন্নয়ন ও সেচ ব্যবস্থা উন্নয়নের মাধ্যমে খাদ্য উৎপাদন বৃদ্ধিতে সহায়তা প্রদান, পুকুর খনন/পুনঃ খননের মাধ্যমে মৎস্য সম্পদ বৃদ্ধিতে সহায়তা প্রদান এবং শিক্ষা, ধর্মীয় ও অন্যান্য প্রতিষ্ঠানের উন্নয়নে গুরুত্বপূর্ণ ভূমিকা পালন করে থাকে। এ ছাড়া পল্লী অঞ্চলের বিপুল সংখ্যক বেকার লোকদের কর্মসম্পাদনের মাধ্যমে সামাজিক নিরাপত্তা এবং অর্থনৈতিক উন্নয়নে অবদান রাখা। বর্ণিত উদ্দেশ্যাবলী সামনে রেখে গ্রামীণ



অবকাঠামো সংস্কার কর্মসূচির আওতায় যে সকল প্রকল্প গ্রহণ করা হয় উহার যথাযথ বাস্তবায়ন করা হচ্ছে কিনা, বাস্তবায়নে কোন সমস্যা হলে তা চিহ্নিত করা এবং সমস্যা সমাধানের প্রয়োজনীয় দিক নির্দেশনা দেয়া। বরাদ্দকৃত সম্পদ যথাযথ ব্যবহার হচ্ছে কি না তা চিহ্নিত করা এবং কর্মসূচির গুণগতমান নিরূপণ করা, কর্মসূচির সাফল্য, ব্যর্থতা এবং ভবিষ্যতে অনুসরণীয় দিক তুলে ধরাই পরিবীক্ষণ ও মূল্যায়নের মূল উদ্দেশ্য।

### ১০.১.২ গ্রামীণ অবকাঠামো সংস্কার কর্মসূচীর আওতায় গৃহীত প্রকল্পের প্রাক-জরিপ সংক্রান্ত কার্যক্রম

#### ১০.১.৩ প্রাক-জরিপ যাচাই

গ্রামীণ অবকাঠামো সংস্কার কর্মসূচির প্রকল্প গ্রহণের জন্য উপজেলা ভিত্তিক বরাদ্দ জারীর পর মন্ত্রণালয় হতে প্রণীত ও জারীকৃত পরিপত্র মোতাবেক উপজেলা হতে প্রকল্পসমূহ প্রণয়নপূর্বক প্রকল্প ভিত্তিক বরাদ্দ নির্ধারণ করে উহা অনুমোদনের জন্য সংশ্লিষ্ট জেলায় প্রেরণ করা হয়। জেলা ত্রাণ ও পুনর্বাসন কর্মকর্তার কার্যালয়ে প্রকল্পগুলো সঠিক ভাবে প্রণয়ন করা হয়েছে কিনা উহা যাচাই বাছাই করা হয় এবং জেলা কর্ণধার কমিটি কর্তৃক চূড়ান্ত অনুমোদনের পর প্রকল্প ভিত্তিক বরাদ্দপত্র জেলা কার্যালয় হতে জারী করা হয়। প্রকল্প প্রণয়নকালে উপজেলা কমিটি কর্তৃক চূড়ান্ত অনুমোদনের পর প্রকল্প কর্তৃপক্ষ কর্তৃক প্রকল্পের প্রাক-জরিপ গ্রহণ করা হয়। গৃহীত প্রাক-জরিপে প্রকল্পের কাজ শুরু হওয়ার পূর্বে এ প্রকল্প সঠিকভাবে প্রণয়ন করা হয়েছে কিনা, তা বাস্তবায়নের পূর্বের অবস্থায় পার্শ্ব ভরাট এবং গর্ত ভরাট এর জন্য কি পরিমাণ মাটির প্রয়োজন ইত্যাদি নিরূপণ করা হয়। উপজেলা কর্তৃপক্ষ কর্তৃক গৃহীত প্রাক-জরিপের সঠিকতা এবং প্রকল্প প্রণয়ন ও প্রাক্কলন সঠিকভাবে করা হয়েছে কিনা উহা নির্ণয়ের জন্য এ অধিদপ্তর হতে মোট প্রকল্পের একটি নির্দিষ্ট সংখ্যক প্রকল্পের প্রাক-জরিপ যাচাই গ্রহণ করা হয়।

#### ১০.১.৪ প্রকল্প পরিবীক্ষণ

মাঠ পর্যায়ে প্রকল্পের কাজ চলাকালীন বাস্তবায়ন সংক্রান্ত প্রয়োজনীয় তথ্য সংগ্রহ, বাস্তবায়নের মান যাচাই করা, পরিপত্র অনুযায়ী প্রকল্প বাস্তবায়নের সমস্যা চিহ্নিতকরণ এবং সমস্যা সমাধানকল্পে প্রয়োজনীয় পরামর্শ প্রদান করা প্রকল্প পরিবীক্ষণের উদ্দেশ্য। প্রকল্পের কাজ সঠিকভাবে বাস্তবায়নের নিশ্চয়তা বিধানের জন্য প্রকল্প পরিবীক্ষণ অপরিহার্য। প্রকল্পের কাজ চলাকালীন পরিলক্ষিত ত্রুটি বিচ্যুতি চিহ্নিত করে উহা সমাধানকল্পে পরিপত্র মোতাবেক সহায়তা প্রদান। এজন্য অত্র অধিদপ্তরের মাধ্যমে গ্রামীণ অবকাঠামো সংস্কার ও গ্রামীণ অবকাঠামো রক্ষণাবেক্ষণ কর্মসূচির আওতায় বাস্তবায়নাধীন প্রকল্পসমূহের একটি নির্দিষ্ট সংখ্যক প্রকল্পের কাজ পরিবীক্ষণ করা হয়।

#### ১০.১.৫ কর্মোত্তর জরিপ যাচাই

পরিপত্র মোতাবেক প্রকল্পের কাজ যথাযথভাবে বাস্তবায়ন সম্পন্ন হয়েছে কিনা, বরাদ্দকৃত সম্পদ দ্বারা মাটির কাজ এবং অন্যান্য আনুষঙ্গিক কাজ করা হয়েছে কি না তা যাচাই করার জন্য কর্মোত্তর জরিপ করা হয়। প্রকল্পের কাজ সমাপ্তির পর উপজেলা প্রকল্প বাস্তবায়ন কর্মকর্তা কর্মোত্তর জরিপ গ্রহণক্রমে ব্যয়িত খাদ্যশস্য সমন্বয় করেন। অর্থাৎ প্রকল্প বাস্তবায়ন কর্মকর্তা কর্মোত্তর পরিমাপে যে পরিমাণ মাটির কাজ এবং অন্যান্য আনুষঙ্গিক কাজ পান সে পরিমাণ খাদ্যশস্য/টাকা প্রকল্পের অনুকূলে সর্বশেষ কিস্তিতে ছাড় করেন। ফলে গৃহীত প্রকল্পের ১০০% কাজ সম্পাদিত হওয়ার ক্ষেত্রে প্রকল্প বাস্তবায়ন কমিটির চেয়ারম্যানের নিকট কোন খাদ্যশস্য/টাকা অব্যয়িত থাকার অবকাশ নেই। যে সমস্ত প্রকল্পের আংশিক কাজ সম্পাদন করা হয়ে থাকে সে সকল প্রকল্পের কর্মোত্তর জরিপ গ্রহণ করে যে পরিমাণ কাজ পাওয়া যায় সে অনুযায়ী খাদ্যশস্য/টাকা ব্যয়িত



দেখিয়ে বাকী খাদ্যশস্য/টাকা (যদি থাকে) অব্যয়িত দেখানো হয় এবং নিয়মানুযায়ী তা আদায়ের প্রয়োজনীয় ব্যবস্থা গ্রহণ করা হয়। প্রকল্প বাস্তবায়ন কর্মকর্তা সার্বিক কাজ সঠিকভাবে সমন্বয় করেছেন কিনা, কাজ বুঝে নিয়েছেন কিনা, তা সমন্বয়ের জন্য অধিদপ্তরের কর্মকর্তা এবং জেলা পর্যায়ের কর্মকর্তাদের দ্বারা নির্দিষ্ট সংখ্যক প্রকল্পের কর্মোত্তর জরিপ যাচাই করা হয়।

#### ১০.১.৬ সমাপ্তি প্রতিবেদন

প্রকল্পের কাজ সম্পন্ন হওয়ার পর প্রকল্পের বাস্তবায়ন সংক্রান্ত বিস্তারিত বিবরণ ও বরাদ্দকৃত, উত্তোলিত, ব্যয়িত, অব্যয়িত এবং সমন্বয়কৃত খাদ্যশস্য/টাকার বিস্তারিত তথ্য ও প্রকল্পের অনুকূলে বরাদ্দকৃত পরিবহণ ও আনুষংগিক খরচ সমন্বয় সম্পর্কিত তথ্য পরিপত্রের নির্দিষ্ট ছকে প্রকল্পওয়ারী সমাপ্তি প্রতিবেদন প্রেরনের জন্য উপজেলা প্রকল্প বাস্তবায়ন কর্মকর্তা ও উপজেলা নির্বাহী কর্মকর্তা নিকট পত্র দেয়া হয়। প্রকল্পের সমাপ্তি প্রতিবেদন প্রেরন না করা পর্যন্ত কোন অবস্থাতেই প্রকল্পটি বাস্তবায়িত হয়েছে বলে গণ্য করা হয় না। গৃহীত প্রকল্পের সমাপ্তি প্রতিবেদন পাওয়া না গেলে সংশ্লিষ্ট প্রকল্প বাস্তবায়ন কর্মকর্তার বিরুদ্ধে আইনানুগ ব্যবস্থা গ্রহণ করা হয়ে থাকে। প্রকল্পের অব্যয়িত খাদ্যশস্যের মূল্য/অব্যয়িত টাকা আদায় করে পরিপত্রের নির্দেশিকা মোতাবেক সরকারি কোষাগারে জমা প্রদান নিশ্চিত করা হয়।



চিত্রঃ ০১ দুর্যোগ ব্যবস্থাপনা অধিদপ্তরের মাল্টিপারপাস হলে অনুষ্ঠিত বন্যা ও অন্যান্য প্রাকৃতিক দুর্যোগে সাড়াদানতোর মূল্যায়ন বিষয়ক লার্নিং কর্মশালায় উপস্থিত আছেন জনাব নিশ্চিন্ত কুমার পোদ্দার, পরিচালক (প্রশাসন) ও জনাব মোঃ নুরুল হক চৌধুরী, পরিচালক (মূল্যায়ন ও পরিবীক্ষণ) এবং অন্যান্য কর্মকর্তাগণ।

## ১১.০ ভালনারেবল গ্রুপ ফিডিং (ভিজিএফ) কার্যক্রম

### ১১.১.০ ২০২১-২০২২ অর্থ বছরে ভিজিএফ কর্মসূচির কার্যক্রম

#### ১১.১.১ ভিজিএফ অনুবিভাগের কার্যক্রম

- (১) পবিত্র ঈদ-উল-ফিতর এবং ঈদ-উল-আযহা উপলক্ষ্যে ৬৪ টি জেলা এবং ৩২৯ টি পৌরসভায় ভিজিএফ খাদ্যশস্য বরাদ্দ।
- (২) বিভিন্ন প্রাকৃতিক দুর্যোগে মানবিক সহায়তা কর্মসূচি বাস্তবায়ন নির্দেশিকা মোতাবেক জেলা প্রশাসকগণের চাহিদার ভিত্তিতে খাদ্যশস্য বরাদ্দ প্রদান:
- (৩) প্রধানমন্ত্রীর কার্যালয়ের আশ্রয়ণ প্রকল্পের জন্য ভিজিএফ কর্মসূচির আওতায় খাদ্যশস্য বরাদ্দ।
- (৪) বরাদ্দকৃত খাদ্যশস্যের পরিবহন ও আনুষংগিক খরচের অর্থ বরাদ্দ প্রদান;
- (৫) দুর্যোগ ঝুঁকিহ্রাস কর্মসূচি এবং সাময়িক বেকারত্ব মোচন তহবিল কর্মসূচির বিতরণকৃত ঋণের টাকা আদায়ের হিসাব সংরক্ষণ।

#### ১১.১.২ ভিজিএফ কার্যক্রম

ভিজিএফ একটি মানবিক সহায়তা কর্মসূচি, যার মাধ্যমে সরকার দরিদ্র পরিবারের মধ্যে ঈদ-উল-ফিতর এবং ঈদ-উল-আযহার মত ধর্মীয় উৎসবের সময় খাদ্য বিতরণ করে থাকে। ভিজিএফ কর্মসূচিতে প্রাকৃতিক দুর্যোগে ক্ষতিগ্রস্ত জনগণের মধ্যে খাদ্যশস্য সরবরাহ করা হয়।

#### ১১.১.৩ এই কর্মসূচির উদ্দেশ্য

- (১) দুঃস্থ ও গরীব জনগণের খাদ্য নিরাপত্তা নিশ্চিত করা;
- (২) পীড়িত জনগণ এবং শিশুদের রোগ প্রতিরোধ করা;
- (৩) বাজারমূল্য স্থিতিশীল রাখা;
- (৪) মন্দার সময়ে কর্মহীন জনগণের মধ্যে খাদ্য সরবরাহ করা;
- (৫) উপকারভোগীদেরকে সাময়িক সাহায্যের মাধ্যমে দারিদ্র্য নিরসনে অবদান রাখা, বিশেষ করে অতিদরিদ্র জনগোষ্ঠির আর্থ-সামাজিক উন্নয়নে সহায়তা করা।

### ১১.১.৪ ২০২১-২০২২ অর্থ বছরে ভিজিএফ কর্মসূচির আওতায় খাদ্যশস্য বরাদ্দের বিবরণঃ

ক্রঃ নং	উপলক্ষ্য	মন্ত্রণালয়ের স্মারক নং ও তারিখ	জেলার সংখ্যা	অধিদপ্তরের স্মারক নং ও তারিখ	কার্ড প্রতি খাদ্যশস্য বরাদ্দের পরিমাণ	মোট বরাদ্দকৃত খাদ্যশস্য (মেটন)	উপকারভোগীর সংখ্যা (পরিবার)	মন্তব্য
১	২	৩	৪	৫	৬	৭	৮	৯
১.	ঈদ-উল-আযহা, ২০২০ উপলক্ষ্যে ভিজিএফ চাল বরাদ্দ	২৫২ ৪/০৭/২০২১	৬৪টি জেলা ৩২৮টি পৌরসভা	৮৯ ০৪/৭/২০২১	১০ কেজি	১,০০,০৭৬.০৫১	১,০০,১৭,৫৫১ × ৪ =৪,০০,৭০,২০৪ জন	
৩.	ঈদ-উল-ফিতর, ২০২১ উপলক্ষ্যে ভিজিএফ চাল বরাদ্দ	১৫৫ ৩/০৪/২০২২	৬৪টি জেলা ৩২৯টি পৌরসভা	১৩৩ ৪/৪/২০২২	৪৫০/-টাকা হারে	১,০০,৩৩০.৫৪০	১,০০,৩৩,০৫৪ × ৪ =৪,০১,৩২,২১৬ জন	
					মোট=	২,০০,৪০৬.৫৯১	২,০০,৫০,৬০৫ পরিবার ৮,০২,০২,৪২০ জন	



চিত্রঃ ০১ ডাঃ মোঃ এনামুর রহমান এমপি, মাননীয় প্রতিমন্ত্রী, দুর্যোগ ব্যবস্থাপনা ও ত্রাণ মন্ত্রণালয় কর্তৃক ঢাকা জেলার সাভার উপজেলায় দুঃস্থদের মাঝে ভিজিএফ চাল বিতরণ।



## VGF চাউল বিতরণ, কালিগঞ্জ, গাজীপুর।

চিত্রঃ ০২ জনাব মেহের আফরোজ চুমকী এমপি, গাজীপুর-০৫ গাজীপুর কর্তৃক কালিগঞ্জ উপজেলায় পবিত্র ঈদুল ফিতর উপলক্ষে ভিজিএফ চাল বিতরণ।



## ১২.০ পরিবীক্ষণ ও তথ্য ব্যবস্থাপনা (এমআইএম) অনুবিভাগ

### ১২.১.০ আইসিটি সম্পর্কিত কার্যক্রম

জরুরি সাড়াদান ড্যাশবোর্ড (Emergency Operational Dashboard): দুর্যোগ পরিস্থিতিতে জরুরি সাড়াদান এবং দ্রুত পুনরুদ্ধার কার্যক্রমের পরিকল্পনা প্রণয়ন ও বাস্তবায়নে অন্যতম এবং প্রধান শর্ত হচ্ছে-দুর্যোগ উত্তর জরুরি চাহিদা নিরূপন ও ক্ষয়ক্ষতি নিরূপন। গণপ্রজাতন্ত্রী বাংলাদেশ সরকারের দুর্যোগ ব্যবস্থাপনা স্থায়ী আদেশাবলী (এসওডি)-তে স্থানীয় পর্যায়ে সকল দুর্যোগ ব্যবস্থাপনা কমিটি গুলোর (জেলা, উপজেলা, পৌরসভা ও ইউনিয়ন) জন্য এ বিষয় সুস্পষ্ট দিকনির্দেশনা রয়েছে। এসওডি-র নির্দেশনা অনুযায়ী দুর্যোগকালীন ও দুর্যোগ পরবর্তীকালে জরুরি চাহিদা ও ক্ষয়ক্ষতি সম্পর্কিত তথ্য সংগ্রহের জন্য “এসওএস” ফরম এবং “ডি” ফরম ব্যবহার করা হয়ে থাকে। তৃণমূল পর্যায়ে জরিপের মাধ্যমে জরুরি চাহিদা ও ক্ষয়ক্ষতি সম্পর্কিত তথ্য সংগ্রহের জন্য দুর্যোগ ব্যবস্থাপনা কমিটির সদস্যগণ প্রত্যক্ষ বা পরোক্ষভাবে ফরম দু’টি ব্যবহার করে থাকেন।

উপজেলা পর্যায়ে দুর্যোগ ব্যবস্থাপনা কমিটির সদস্য সচিব উপজেলা প্রকল্প বাস্তবায়ন কর্মকর্তা ইউনিয়ন থেকে এসওএস ও ডি-ফরমের তথ্য সংগ্রহ এবং সমন্বিত করে জেলায় প্রেরণ করে থাকেন। একইভাবে জেলা দুর্যোগ ব্যবস্থাপনা কমিটির সদস্য-সচিব জেলা ত্রাণ ও পূর্ণবাসন কর্মকর্তা সকল উপজেলার তথ্য সমন্বিত করে দুর্যোগ ব্যবস্থাপনা অধিদপ্তরে প্রেরণ করে থাকে। দুর্যোগ ব্যবস্থাপনা অধিদপ্তরের জরুরী সাড়াদান কেন্দ্র হতে সকল জেলার ক্ষয়ক্ষতির তথ্য সমন্বিত করে দুর্যোগ ব্যবস্থাপনা ও ত্রাণ মন্ত্রণালয়ে প্রেরণ করে থাকে। এ ধরনের ফরমপূরণ ও সমন্বিত করতে একই কাজ বার বার করতে হয় ফলে সময় বেশী লাগে। এজন্য দুর্যোগ ব্যবস্থাপনা অধিদপ্তর হতে ক্ষয়ক্ষতি, চাহিদা ও ত্রাণ সামগ্রী বিতরণে তথ্য সংগ্রহ, সংরক্ষণ ও বিশ্লেষণ করার জন্য একটি সফটওয়্যার তৈরীর উদ্যোগ গ্রহণ করা হয়। এ সফটওয়্যারটি তৈরীর কাজ ইতোমধ্যে শেষ হয়েছে এবং পরীক্ষামূলক তথ্য প্রবেশ করে পরীক্ষা নিরীক্ষাও করা হয়েছে। এছাড়া গত ঘূর্ণিঝড় “ইয়াস” এ সাতক্ষীরার শ্যামনগর উপজেলার ক্ষয়ক্ষতি এবং ত্রাণ সামগ্রীর তথ্য অনলাইনে সংগ্রহ এবং সংরক্ষণ ও বিশ্লেষণ সহ বিভিন্ন ধরনের প্রতিবেদন প্রস্তুত করা হয়।

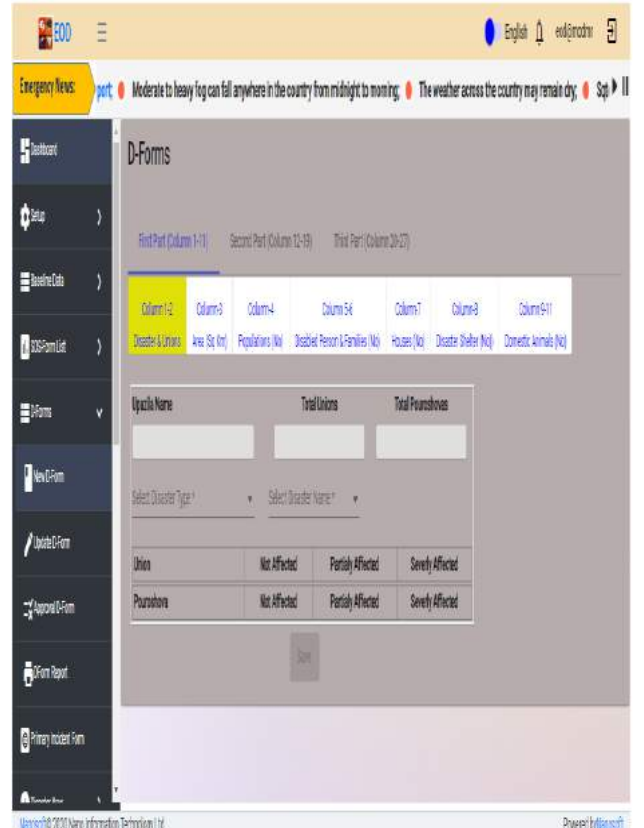
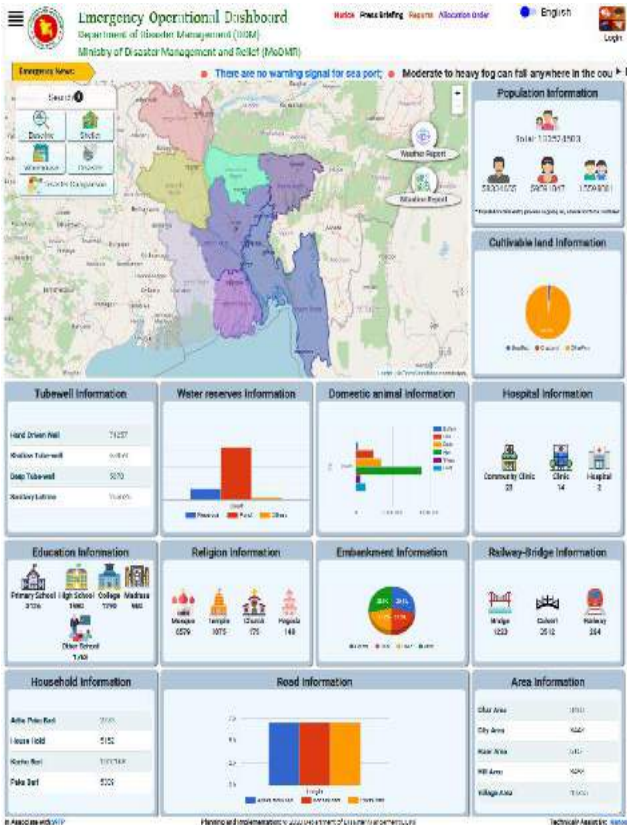

**১২.১.১ Disaster Management Knowledge Portal:** দুর্ঘটনা এবং দুর্ঘটনা ব্যবস্থাপনা সংক্রান্ত সকল প্রকাশনা এক জায়গা থেকে যাতে পাওয়া যায় সেজন্য ২০২১-২০২২ অর্থ বছরে Innovation Plan এর মধ্যে সেবা ডিজিটাইজেশন ক্যাটাগরীতে Disaster Management Knowledge Portal তৈরী করা হয়েছে। বর্তমানে পোর্টালে ৪৭৪টি বিভিন্ন ধরনের প্রকাশনা আপলোড করা আছে। ডিডিএম ওয়েব সাইটে লিংক দেয়া আছে।



**১২.১.২ দুর্ঘটনার আগাম বার্তা প্রেরণে মোবাইল ফোনে IVR (Interactive Voice Response) প্রযুক্তি ব্যবহারঃ** মোবাইল ফোনের মাধ্যমে জনসাধারণের বোধগম্য ভাষায় দুর্ঘটনার আগাম বার্তা Interactive Voice Response (IVR) পদ্ধতিতে প্রচার করা হচ্ছে। এ বিষয়ে যে কোন মোবাইল থেকে টোল ফ্রি নম্বর ১০৯০ কোডে ডায়াল করে ১ চাপ দিয়ে সমুদ্রগামী জেলেদের জন্য আবহাওয়া বার্তা, ২ চাপ দিয়ে নদ-নদী বন্দরসমূহের সতর্কতা বার্তা, ৩ চাপ দিয়ে দৈনন্দিন আবহাওয়া বার্তা, ৪ চাপ দিয়ে ঘূর্ণিঝড়ের বার্তা ও ৫ চাপ দিয়ে নদ-নদীর পানির পূর্বাভাস জানা যায়। IVR এর মাধ্যমে দুর্ঘটনার পূর্বাভাস জানার আগ্রহ বৃদ্ধি পাওয়ায় IVR সিস্টেমের সক্ষমতা বৃদ্ধির উদ্যোগ গ্রহণ করা হয়েছে।

**১২.১.৩ ওয়েব পোর্টাল (ddm.gov.bd):** ২০১৪ সালে ডিডিএম ওয়েব সাইটটি ন্যাশনাল পোর্টাল ফ্রেমওয়ার্কে স্থানান্তরিত হয়। বাংলা এবং ইংরেজী দুই ভাষায় নির্মিত এ ওয়েব সাইটটি নিয়মিত হালনাগাদ করা হচ্ছে। সকল অফিস আদেশ, দরপত্র বিজ্ঞপ্তি, নোটিশ, যোগাযোগ, নিয়োগ বিজ্ঞপ্তি, দুর্ঘটনা পরিস্থিতি প্রতিবেদন, সামাজিক নিরাপত্তা কর্মসূচির সকল বরাদ্দ আদেশ, দুর্ঘটনা ব্যবস্থাপনা আইন, নীতিমালা, পরিকল্পনা, নির্দেশিকা, ডিডিএম কর্তৃক বাস্তবায়িত সকল প্রকল্পের প্রয়োজনীয় তথ্যাদি ইত্যাদি নিয়মিত প্রকাশ করা হচ্ছে। ২০১৯ সালে ডিডিএম বাংলা ডোমেনে এ পোর্টালটি চালু করা হয়।





১২.১.৪ ফেসবুক পেজ ও গ্রুপঃ দুর্যোগ ব্যবস্থাপনা অধিদপ্তরের ফেসবুক পেজ (<https://www.facebook.com/ddmbangladesh>) এবং ফেসবুক গ্রুপ চালু করা হয়েছে। দুর্যোগ ব্যবস্থাপনা অধিদপ্তরের সকল কর্মকর্তা-কর্মচারিবৃন্দকে Department of Disaster Management-DDM গ্রুপের মেম্বর করা হয়েছে। দুর্যোগ ব্যবস্থাপনা অধিদপ্তরের মাঠ পর্যায়ে বাস্তবায়িত কার্যক্রম এই গ্রুপে তুলে ধরা হয়।



১২.১.৫ ই-নথিঃ দুর্যোগ ব্যবস্থাপনা অধিদপ্তরে ই-নথি কার্যক্রম মার্চ, ২০১৭ সালে শুরু কার হয়। এ বিষয়ে সকলকে প্রশিক্ষণ প্রদান করা হয়। বর্তমানে ই-নথির কার্যক্রম অধিদপ্তরের ০৮টি অনুবিভাগের অধীন সকল শাখাতে চালু আছে। বর্তমানে ই-নথির ব্যবহারকারীর সংখ্যা ৯০ জন। প্রত্যেক কর্মকর্তা-কর্মচারিবৃন্দকে ই-নথির উপর প্রশিক্ষণ প্রদান করা হয়েছে।

১২.১.৬ ইন্টারনেট ও ওয়াইফাই সুবিধাঃ অধিদপ্তরের কর্মকর্তা-কর্মচারিবৃন্দকে কম্পিউটার ও ল্যান ইন্টারনেট সুবিধা প্রদান করা হয়েছে। প্রতিটি ফ্লোরে ওয়াই ফাই সুবিধার আওতায় আনা হয়েছে। ইন্টারনেট ব্যান্ড উইথ ২৫মেঃবাঃ হতে ১০০মেঃবাঃ বৃদ্ধি করা হয়েছে। ইন্টারনেট সেবা সার্বক্ষণিক নিশ্চিত করার জন্য বিটিসিএল এর বিকল্প সংযোগ নেয়া হয়েছে। এছাড়া লোকাল এরিয়া নেটওয়ার্কিং ও ওয়াইফাই ব্যবস্থা আধুনিকায়ন করার কার্যক্রম প্রক্রিয়াধীন আছে।

১২.১.৭ DDM MIS Software: SMO DMRPA প্রকল্প হতে দুর্যোগ ব্যবস্থাপনা অধিদপ্তর কর্তৃক বাস্তবায়িত ৫টি সামাজিক নিরাপত্তা কর্মসূচির কার্যক্রম নিয়ে DDM MIS শীর্ষক একটি সফটওয়্যার তৈরী করছে। এ সফটওয়্যারের মাধ্যমে কাবিখা/কাবিটা, টিআর, ইজিপিপি জিআর ও ভিজিএফ এর সকল কার্যক্রম বাস্তবায়িত হবে। এ সফটওয়্যার দুর্যোগ ব্যবস্থাপনা অধিদপ্তরের নিকট এখনে হস্তান্তরিত।

**১২.১.৮ ইজিপি (Electronic Government Procurement):** দুর্যোগ ব্যবস্থাপনা অধিদপ্তরে ই-জিপি প্রক্রিয়ায় মে ২০১৭ তারিখ হতে অনলাইনে দরপত্র আহ্বান কার্যক্রম শুরু করা হয়। এ লক্ষ্যে সকল কর্মকর্তা ও সংশ্লিষ্টদেরকে প্রশিক্ষণ প্রদান করা হয়েছে। বন্যা আশ্রয়কেন্দ্র, বহুমুখী ঘূর্ণিঝড় আশ্রয়কেন্দ্র, এইচবিবি রাস্তা, সেতু-কালভার্ট, মুজিব কিল্লা, জেলা ত্রাণ গুদাম নির্মাণ, SMoDMRPA, DRMEP, NRP, URP, LDRRP, PROVATI3. সকল দরপত্র আহ্বান থেকে শুরু করে সকল কাজ সম্পাদন করছে। পর্যায়ক্রমে সকল অনুবিভাগ ও প্রকল্পে সকল ক্রয় কার্যক্রম ইজিপির মাধ্যমে সম্পাদন করা হবে।

**১২.১.৯ অভিযোগ প্রতিকার ব্যবস্থাপনা:** দুর্যোগ ব্যবস্থাপনা অধিদপ্তরের GRS (Grievance Redress System) চালু আছে। এ ব্যবস্থায় যে কোন স্থান হতে যেকোন ব্যক্তি অধিদপ্তর সংশ্লিষ্ট কোন বিষয়ে অভিযোগ দাখিল করতে পারবেন এবং প্রতিকার সম্পর্কে অবহিত হতে পারবেন। ২০২১-২০২২ অর্থ বছরে অভিযোগ প্রতিকার ব্যবস্থাপনা সংক্রান্ত সফটওয়্যারের উপর কর্মকর্তা-কর্মচারীদেরকে প্রশিক্ষণ প্রদান করা হয়েছে।

### ১২.২.১ জিআইএস শাখার হালনাগাদ তথ্য

- **Shelter Information Management System:** উপকূলীয় অঞ্চলে নির্মিত ঘূর্ণিঝড় আশ্রয়কেন্দ্র সংক্রান্ত বিস্তারিত তথ্যাদি ওয়েবসাইট ভিত্তিক ডাটাবেইজে সংরক্ষণ করা হয়েছে। এ ডাটাবেইজটিতে আশ্রয়কেন্দ্রগুলির কাঠামোগত এবং আনুষঙ্গিক তথ্য যেমন: ভৌগোলিক অবস্থান (অক্ষাংশ/দ্রাঘিমাংশ), ব্যবহার উপযোগীতা, খারনক্ষমতা, ইত্যাদি সংরক্ষণ করা হয়েছে। এ ডাটাবেইজটির তথ্য ব্যবহার করে নতুন ঘূর্ণিঝড় আশ্রয়কেন্দ্র নির্মাণের সঠিক স্থান নির্বাচন করা, ঘূর্ণিঝড়ের সময় লোকজনকে আশ্রয়কেন্দ্রে আনার জন্য উপযুক্ত পথ নির্ধারণ করা এবং আশ্রয়কেন্দ্রের ব্যবস্থাপনা ও মেরামতের প্রয়োজনীয়তা নিরূপণ করা যাবে।
- **MRVA Atlas (কোন স্থানের আপদ মানচিত্র, ঝুঁকি সূচকের সংক্ষিপ্ত বিবরণ, ঝুঁকিতে থাকা বিভিন্ন প্রতিষ্ঠান, অবকাঠামো ইত্যাদির সমন্বিত তথ্য ভান্ডার):** রিস্ক এটলাসটি একটি নিদিষ্ট উপজেলার ঝুঁকির মানচিত্র বিশ্লেষণের ক্ষেত্রে প্রয়োজনীয় যে সকল তথ্য দিয়ে সাহায্য করে সেগুলো হচ্ছে আপদের অবস্থা সংক্রান্ত তথ্যাদি যেমন বন্যার গভীরতা ও পরিধি, জলোচ্ছাসের গভীরতা ও পরিধি এবং বিপদাপন্নতা ইত্যাদি।
- **প্রভাতী প্রকল্প-ডিডিএম কম্পোনেন্ট:** প্রভাতী প্রকল্প-ডিডিএম কম্পোনেন্ট কর্তৃক “স্থানীয় পর্যায়ে বন্যার আগাম সতর্কবার্তা ও প্রচার ব্যবস্থার উন্নয়ন” শীর্ষক প্রকল্পের কার্যক্রম শুরু হয়েছে। দুর্যোগ ব্যবস্থাপনা অধিদপ্তরের তত্ত্বাবধানে IFAD এর অর্থায়নে ও RIMES এর কারিগরি সহযোগিতায় এই প্রকল্প কুড়িগ্রাম, গাইবান্ধা এবং জামালপুর জেলার বন্যা প্রবণ এলাকা সমূহে বাস্তবায়ন করা হচ্ছে। এই প্রকল্পের মাধ্যমে বন্যার ঝুঁকিপূর্ণ এলাকায় পূর্বাভাস ও আগাম সতর্কবার্তা প্রচার করে আগাম সতর্কতা এবং পূর্ব প্রস্তুতির মাধ্যমে গ্রামীণ অবকাঠামোর সক্ষমতা বৃদ্ধি এবং জানমালের ক্ষয়ক্ষতি হ্রাসে কাজ করা হবে। এই প্রকল্পের আওতায় আগাম সতর্কবার্তা প্রস্তুতের জন্য নদীতে পানি সমতল গেজ এবং প্লাবন মানচিত্র প্রস্তুতের জন্য নদীর তীরবর্তী এলাকায় inundation gauge স্থাপন করা হবে। প্রাপ্ত তথ্য উপাত্তের উপর ভিত্তি করে বন্যার আগাম সতর্কবার্তা প্রস্তুত করে তা ভয়েস মেসেজের মাধ্যমে প্রায় ২০,০০০ (বিশ হাজার) মানুষের কাছে তাৎক্ষণিকভাবে পৌঁছে দেওয়া সম্ভব হবে। এছাড়াও ডিজিটাল ডিসপ্লে বোর্ড, ইমেইল ও অন্যান্য মাধ্যমে বন্যার আগাম সতর্কবার্তা কমিউনিটি পর্যায়ে পৌঁছে দেওয়ার জন্য কর্মকান্ড পরিচালিত হবে। এই প্রকল্পের আওতায় আগাম সতর্কবার্তা প্রচারের পাশাপাশি জাতীয় ও স্থানীয় পর্যায়ে বিভিন্ন ধরনের প্রশিক্ষণ ও সচেতনতা বৃদ্ধিমূলক কর্মকাণ্ড গ্রহণ করা হবে।

- **টেকসই উন্নয়নের জন্য ভূ-স্থানিক তথ্যের ব্যবহারে সক্ষমতা শক্তিশালীকরণ: UNOSAT** নরওয়েজিয়ান এজেন্সির সহায়তায় এশিয়া-প্যাসিফিক ও আফ্রিকায় “টেকসই উন্নয়নের জন্য ভূ-স্থানিক তথ্যের ব্যবহারে সক্ষমতা শক্তিশালীকরণ” শীর্ষক প্রকল্প শুরুর প্রক্রিয়াধীন রয়েছে। ০৩ (তিন) বছর মেয়াদী এই প্রকল্পটি বিশেষ করে দুর্যোগ ঝুঁকি ব্যবস্থাপনা সংক্রান্ত সিদ্ধান্ত গ্রহণের জন্য ভূ-স্থানিক প্রযুক্তির প্রয়োগে বাংলাদেশকে বিভিন্ন ধরনের সেবা প্রদান করতে সক্ষম, যা নিম্নরূপ –

- (ক) ভূ-স্থানিক তথ্য প্রযুক্তির উপর প্রযুক্তিগত প্রশিক্ষণ এবং সচেতনতা বৃদ্ধি কার্যক্রম,
- (খ) জটিল ডেটা বিশ্লেষণ সম্পাদন করতে এবং সিদ্ধান্ত গ্রহণে সমর্থ প্ল্যাটফর্ম হিসাবে কাজ করার জন্য স্মার্ট ওয়েব-ভিত্তিক অ্যাপ্লিকেশনগুলির বিকাশ,
- (গ) প্রযুক্তিগত সহায়তার জন্য দেশের মধ্যে বিশেষজ্ঞ প্রদান, এবং
- (ঘ) ক্রমাগত সক্ষমতা বিকাশের জন্য একটি জ্ঞান প্ল্যাটফর্ম এবং “কমিউনিটি অফ প্র্যাকটিস (COP)” বাস্তবায়ন।



চিত্রঃ ০১ জনাব মোঃ আতিকুল হক, মহাপরিচালক, দুর্যোগ ব্যবস্থাপনা অধিদপ্তর কর্তৃক “স্ট্রেন্থেনিং ফোরকাস্ট বেইজড আরলি একশনস্ ইন সাইক্লোন প্রোন কোস্টাল রিজিওন (স্টেপ)” প্রকল্পের বেইজলাইন সমীক্ষার ফলাফল এবং ঘূর্ণিঝড়ের পূর্বাভাস ভিত্তিক আগাম কার্যক্রম সংক্রান্ত খসড়া প্রটোকল উপস্থাপন বিষয়ক কর্মশালায় বক্তব্য প্রদান।



## ১৩.০ উন্নয়ন প্রকল্পসমূহ

### গ্রামীণ রাস্তায় ১৫মিটার দৈর্ঘ্য পর্যন্ত সেতু/কালভার্ট নির্মাণ প্রকল্প

#### ১৩.১.১ প্রকল্পের পটভূমি

বাংলাদেশ একটি অন্যতম দুর্ভোগপ্রবণ গ্রাম প্রধান দেশ। দুর্ভোগের ফলে প্রায় প্রতি বছর সম্পদের ক্ষয়ক্ষতিসহ দুর্ভোগ কবলিত এলাকা ও মানুষের সংখ্যা ক্রমশ বৃদ্ধি পাচ্ছে। দেশের জনসংখ্যার ৮০ শতাংশই গ্রামীণ এলাকায় বাস করে। কৃষি খাত জাতীয় অর্থনীতিতে উল্লেখযোগ্য অবদান রাখে। এ প্রেক্ষাপটে, দেশের অধিকাংশ প্রান্তিক জনগোষ্ঠীর জীবন যাত্রার মান উন্নয়ন গ্রামীণ অর্থনীতির বিকাশের উপর নির্ভর করে, যা মূলত গ্রামীণ যোগাযোগ ব্যবস্থা বিশেষ করে স্থল যোগাযোগ ব্যবস্থার সাথে সম্পর্কিত।

এ প্রকল্পের মাধ্যমে গ্রামীণ রাস্তায় সেতু/কালভার্ট নির্মাণ করা হয়। যেখানে প্রান্তিক জনগোষ্ঠী বসবাস করে শস্য উৎপাদন; বিশেষত শাকসবজি, তরকারি ও গবাদিপশু উৎপাদন করে জীবিকা নির্বাহ করে। কিন্তু অনেক ক্ষেত্রে গ্রামীণ রাস্তার গ্যাপে সেতু/কালভার্ট না থাকায় কৃষি পণ্য পরিবহন ও বিপণনে বহুবিধ সমস্যার সম্মুখীন হতে হয়। এতে করে পরিবহন সময় ও ব্যয় বৃদ্ধি পায়। প্রান্তিক জনগোষ্ঠীর এই সমস্যা লাঘবে সেতু/কালভার্ট নির্মাণ প্রকল্পটি গুরুত্বপূর্ণ অবদান রাখছে। তাছাড়া দেশের প্রান্তিক পর্যায়ের শিক্ষা প্রতিষ্ঠানে যাতায়াতের জন্য অনেক সময় বাঁশের সঁকো দিয়ে পার হতে গিয়ে শিক্ষার্থীরা দুর্ঘটনার শিকার হয়। এসব জায়গায় সেতু/কালভার্ট নির্মাণের ফলে শিক্ষা প্রতিষ্ঠানে যাতায়াত সহজতর হয়েছে। বিশেষভাবে নারী-শিশু ও গর্ভবতী মায়েদের দ্রুত সেবাদান-কেন্দ্রে যাতায়াতের সুবিধা সৃষ্টিসহ দুর্ভোগকালীন সময়ে আক্রান্ত জনগোষ্ঠীকে তাদের গবাদিপশু ও প্রয়োজনীয় মালামালসহ দ্রুততম সময়ে নিরাপদে আশ্রয়কেন্দ্রে পৌঁছাতে সেতু/কালভার্ট গুলো গুরুত্বপূর্ণ ভূমিকা পালন করে আসছে।

১৯৮২ সাল হতে পিএল-৪৮০, টাইটেল-২ ও টাইটেল-৩ এর আওতায় প্রদত্ত গেমের বিক্রয়লব্ধ অর্থ দ্বারা সীমিত আকারে গ্রামীণ সড়কে কেয়ার বাংলাদেশ এর তত্ত্বাবধানে অনূর্ধ্ব ৪০ফুট (১২মিটার পর্যন্ত) দৈর্ঘ্য পর্যন্ত সেতু/কালভার্ট নির্মাণ শুরু করা হয়। এ পর্যন্ত অত্র অধিদপ্তরে বাস্তবায়িত সমাপ্ত প্রকল্পসমূহের মাধ্যমে সর্বমোট ২৪৯,৬৬৮মিটার (২৮৪৯৪টি) সেতু/কালভার্ট নির্মিত হয়েছে। চলমান প্রকল্পের আওতায় দেশের ৬৪ জেলার ৪৯২ টি উপজেলায় ১৪'-০ "হতে ১৮'-০" চওড়া ১৫৬০০০ মিটার (সম্ভাব্য ১৩০০০ টি) সেতু/কালভার্ট নির্মিত হবে। তন্মধ্যে ৯৩৬০০ মিটার বক্সটাইপ (৭৮০০টি) এবং ৬২৪০০ মিটার গার্ডার টাইপ (৫২০০ টি) সেতু/কালভার্ট নির্মাণ করা হবে।

#### ১৩.১.২ প্রকল্পের উদ্দেশ্য

- (ক) গ্রামীণ মাটির রাস্তার গ্যাপে সেতু/কালভার্ট নির্মাণ করে জলাবদ্ধতা দূরীকরণ ও যোগাযোগ ব্যবস্থার উন্নয়ন ;
- (খ) পানি নিষ্কাশন ব্যবস্থার উন্নয়ন এবং দুর্ভোগের সময় জনসাধারণকে দ্রুত নিরাপদ আশ্রয়কেন্দ্রে স্থানান্তরের মাধ্যমে দুর্ভোগজনিত ঝুঁকি হ্রাসকরণ;
- (গ) দেশের স্থানীয় হাট-বাজার, গ্রোথসেন্টার, শিক্ষা প্রতিষ্ঠান ও ইউনিয়ন পরিষদের সাথে কাজের বিনিময়ে খাদ্য কর্মসূচীর আওতায় নির্মিত রাস্তাসমূহের সংযোগ স্থাপনের মাধ্যমে কৃষি উপকরণ সহজভাবে পরিবহন ও বিপণনে সহায়তা প্রদানসহ গ্রামীণ যোগাযোগ ব্যবস্থার উন্নয়ন সাধন;
- (ঘ) অবকাঠামো নির্মাণকালীন সাময়িক কর্মসংস্থানের সুযোগ সৃষ্টির করে গ্রামীণ এলাকায় দারিদ্র্য দূরীকরণ ।

#### ১৩.১.৩ বরাদ্দ ও ব্যয়ের বিবরণ

১. মোট বরাদ্দ	:	মূলঃ ৬৫৭৮২০.০০ লক্ষ টাকা (জিওবি) সংশোধিতঃ ৬৫৬৩৭৩.৮৭ লক্ষ টাকা (জিওবি)
২. মেয়াদ কাল	:	মূলঃ জানুয়ারী ২০১৯ হতে জুন ২০২২ সংশোধিতঃ জানুয়ারী ২০১৯ হতে জুন ২০২৪

১৩.১.৪ জেলাওয়ারী সেতু/কালভার্ট বাস্তবায়ন অগ্রগতির বিবরণ

ক্রমিক নং	জেলা	বরাদ্দের পরিমাণ	অনুমোদিত সেতুর সংখ্যা	বাস্তবায়িত সেতুর সংখ্যাং	ব্যয়িত অর্থের পরিমাণ	অবশিষ্ট অর্থের পরিমাণ	কাজের অগ্রগতির হার
১	২	৪	৫	৬	৭	৮	৯
১	কক্সবাজার	৪০০১.৮৬	১২৮	১০৭	২৪৪৩.৯৬	১৫৫৭.৯	৬৭.৮৮%
২	কিশোরগঞ্জ	৬৯০০.১৫	২১৮	১৭৮	৪৩৩৩.৫৪	২৫৬৬.৬১	৬৮.৫৫%
৩	কুড়িগ্রাম	৫১৩৮.১৫	১৯০	১৭৮	৪২০৮.২৩	৯২৯.৯২	৯০.০৫%
৪	কুমিল্লা	৮৩২১.৮৬	২৮৩	২৩৮	৫৫০৬.০৬	২৮১৫.৮	৬৯.৩০%
৫	কুষ্টিয়া	১৯৩৮.৯৪	৭৫	৬৯	১৫৫৭.৭২	৩৮১.২২	৮২.৮৩%
৬	খাগড়াছড়ি	৪৫৮০.৭৮	১২৫	১০১	৩১৮৫.৫৭	১৩৯৫.২১	৭৩.৬৩%
৭	খুলনা	১৪০৯.৩১	৪৪	৪৪	১৩৯৮.৪৮	১০.৮৩	৯৯.৩০%
৮	গাইবান্ধা	৬৫৬৩.৩৪	১১০	৮৩	২০২৪.৮১	৭৭৯.২৫	৬৬.৪৯%
৯	গাজীপুর	৪৮৯৯.৩৩	২৯৮	২৩৩	৫৪৬৩.৫৮	২২৩৯.৮১	৭০.০৯%
১০	গোপালগঞ্জ	৬৫৬৩.৩৪	১৯৬	১৪৮	৪৯৫৬.৫৮	১৬০৬.৭৬	৭৪.১৩%
১১	চট্টগ্রাম	১১৬৫৭.৯২	৩৬৬	২৯৯	৮২৪০.৮৬	৩৪১৭.০৬	৭৩.৪৫%
১২	চাঁদপুর	৫,৫৩৯.৬১	১৮৬	১৪০	৩৪৮০.১৯	২০৫৯.৪২	৭২.৬৫%
১৩	চাঁপাই নবাবগঞ্জ	২৯০৬.৭	১০০	৮২	২১৯২.৩২	৭১৪.৩৮	৭৯.০৮%
১৪	চুয়াডাঙ্গা	১৮৩৮.০৮	৬০	৫২	১৩৮৩.২৮	৪৫৪.৮	৮৩.৩১%
১৫	জয়পুরহাট	১৪৩২.৩৫	৫৩	৪৪	১১৩২.৯২	২৯৯.৪৩	৭৮.০৬%
১৬	জামালপুর	৪,৫৭৯.৭৮	১১৪	৮২	২৯৮৩.৫১	১৫৯৬.২৭	৭০.৬৩%
১৭	ঝালকাঠি	২৬৫৭.৬৪	৮০	৫৮	১১৭৬.৮৭	১৪৮০.৭৭	৪৩.২৬%
১৮	ঝিনাইদহ	৭৯৯৭.৩৩	২৮২	২৩১	৪৪৬৫.৮৩	৩৫৩১.৫	৬৬.৭২%
১৯	টাঙ্গাইল	৭০৮৯.০৩	১৯৮	১৫৩	৪৮৫২.৫২	২২৩৬.৫১	৭২.৯৭%
২০	ঠাকুরগাঁও	২৩৪২.৬	৭৩	৬০	১৭৪২.৬৪	৫৯৯.৯৬	৭৪.২৩%
২১	ঢাকা	৩৫৯৭.১৪	১০৪	৮২	৪২৫৭.৭২	১০৮২.০৬	৬৮.৯৮%
২২	দিনাজপুর	৪৫৫৯.৭	১৬১	১৪২	৩৪০০.০৮	১১৫৯.৬২	৭৯.১৯%
২৩	নওগাঁ	৪০৪০.৪৮	১৫০	১৩৭	২৯৩৬.০৩	১১০৪.৪৫	৮৩.৩৮%
২৪	নড়াইল	২২৮৮.৮৮	৬৫	৫১	১৮১৪.৭	৪৭৪.১৮	৮১.৮২%
২৬	নরসিংদী	২৯৩৭.৯১	১২০	১১১	২২১৩.৭৬	৭২৪.১৫	৮৪.৩৭%
২৬	নাটোর	২২১৫.৩৭	৭৮	৬৯	১৪৯২.৮৮	৭২২.৪৯	৭৭.৪১%
২৭	নারায়ণগঞ্জ	১৯০০.৫৩	৬০	৪৯	১৩৫৫.৪৬	৫৪৫.০৭	৮৭.০৪%
২৮	নীলফামারী	৩২৬৫.৮৪	১০৩	৮৪	২১৯৮.৫২	১০৬৭.৩২	৬৯.২৬%
২৯	নেত্রকোনা	৪৪১৯.১৪	১৫৬	১৩৭	২৯৩০.৫১	১৪৮৮.৬৩	৭৪.১০%
৩০	নোয়াখালী	৬,৬৯৯.১৫	১৭৭	১২৯	৪০৮১.২	২৬১৭.৯৫	৬৫.১৬%
৩১	পঞ্চগড়	১৯৬৮.৫৩	৫৯	৫১	১৫৯৯.৬৯	৩৬৮.৮৪	৮২.১৭%



৩২	পটুয়াখালী	৪১৫৯.৭৬	১১৭	৯৪	৩১২৭.১৩	১০৩২.৬৩	৮২.৭৬%
৩৩	পাবনা	৩৯৬২.৭৩	১১০	৮৭	২৭৫৯.৮৮	১২০২.৮৫	৭০.৯৮%
৩৪	পিরোজপুর	৩,৭০৩.৮২	৯৯	৮০	৩,১১৪.১২	৫৮৯.৭	৯২.১৩%
৩৫	ফরিদপুর	৩৬৮৫.২	১২৩	১১১	৩০৩৯.৮৪	৬৪৫.৩৬	৮৫.৪৭%
৩৬	ফেনী	১৮১৮.৭৭	৭৯	৬৮	১৬১৪.৫১	২০৪.২৬	৯০.৮৭%
৩৭	বগুড়া	৫১৫৯.০৪	২০০	১৭৩	৩৫৪৭.৭৮	১৬১১.২৬	৭১.৮৭%
৩৮	বরগুনা	২১৯১.০৫	৭০	৬১	১৪৫৬.১৬	৭৩৪.৮৯	৭৩.৫৫%
৩৯	বরিশাল	৫৬৯৫.৫৬	১৮৮	১৫৭	৩৯৩৩.৮৪	১৭৬১.৭২	৭২.২১%
৪০	বাগেরহাট	৩৯৬৭.৩১	১৩১	১১১	২৭৫৬.৪৪	১২১০.৮৭	৭৬.৫৩%
৪১	বান্দরবান	৩৫৩০.৬২	১০৮	১০২	৩২৭২.৫	২৫৮.১২	৯৩.৭১%
৪২	ব্রাহ্মণবাড়িয়া	১৬০৯.৪৭	৫০	৫০	১৫৫২.৮৫	৫৬.৬২	৯৬.০৮%
৪৩	ভোলা	৩৬২৮.১৭	১০৯	৯৫	২৫৮৮.৯৬	১০৩৯.২১	৮৩.৮২%
৪৪	ময়মনসিংহ	৭৩১৫.৬৩	২২৫	১৯০	৫২২৭.০৪	২০৮৮.৫৯	৭৭.০১%
৪৫	মাগুরা	১৫৪০.৪৫	৬০	৫৭	১৪২০.৭৩	১১৯.৭২	৯২.৮২%
৪৬	মাদারীপুর	১৯২১.৪৬	৬৩	৬০	১৭৫৭.৪৩	১৬৪.০৩	৯৩.৯৬%
৪৭	মানিকগঞ্জ	৪৭৩৩.৮৪	১৪৭	১২১	৩৫৪৪.৮৯	১১৮৮.৯৫	৮৪.৫৯%
৪৮	মুন্সিগঞ্জ	৩১৫২.৯৮	৮৩	৬৬	২৩৩৯.৮৩	৮১৩.১৫	৮১.৩২%
৪৯	মেহেরপুর	৪৪১.৬১	৩১	২৭	৩৭৭.৭৮	৬৩.৮৩	৮৭.৩২%
৫০	মৌলভীবাজার	৩৫৮০.৭৮	১১০	৯৪	২৭১১.১৫	৮৬৯.৬৩	৮০.২৩%
৫১	যশোর	২০৩৪.৩১	১০৯	১০৮	১৯০৩.০৫	১৩১.২৬	৯৪.০৪%
৫২	রংপুর	৩৯০৩.৫৮	১২৮	১০৮	২৯২৫.৩৫	৯৭৮.২৩	৭৭.৮৪%
৫৩	রাংগামাটি	১৭২০.৫৭	৫৭	৫৭	১৬৩৬.৬৪	৮৩.৯৩	৯৫.১৮%
৫৪	রাজবাড়ী	২২১৬.৬৬	৫৮	৪৬	১৩৬৪.৯	৮৫১.৭৬	৬৪.০৪%
৫৫	রাজশাহী	২২৪৪.১২	৭৭	৬৯	১৬৫০.৫৭	৫৯৩.৫৫	৭৯.৯৯%
৫৬	লক্ষ্মীপুর	৩,৪৯২.৮৫	১১০	৯০	২,৫৪৭.২৩	৯৪৫.৬২	৭৮.০৯%
৫৭	লালমনিরহাট	১৯৯৪.৬৬	৫০	৩৬	১২২৭.৭৭	৭৬৬.৮৯	৬১.৭৬%
৫৮	শরীয়তপুর	২৫৯৫.৫৪	৯৪	৮৭	২০৫২.৭৮	৫৪২.৭৬	৮৬.৫৯%
৫৯	শেরপুর	২৬৩৯.৯৫	৮৮	৭৫	১৮৯৭.৮	৭৪২.১৫	৭৬.৭০%
৬০	সাতক্ষীরা	২০৮১.৯১	৭৯	৭৮	১৯৮০.৫৪	১০১.৩৭	৯৫.৬৪%
৬১	সিরাজগঞ্জ	২৭০২.১৬	১০৭	১০৫	২৫২৯.৫২	১৭২.৬৪	৯৩.১০%
৬২	সিলেট	৫,৮৩৩.৮২	১৮৪	১৬২	৪৪৬৪.২৮	১৩৬৯.৫৪	৮৫.২৮%
৬৩	সুনামগঞ্জ	৫১১১.২৯	১৭৫	১৫৫	৩৫৯১.২৮	১৫২০.০১	৮০.০৩%
৬৪	হবিগঞ্জ	৩৫১৬.৬২	১১৪	১০১	২৪০২.৭৩	১১১৩.৮৯	৮০.৮২%
	<b>মোট</b>	<b>২৩২,২৫৮.৪৪</b>	<b>৭৫৬৫</b>	<b>৬৪২৭</b>	<b>১৬৯,১৮১.৩২</b>	<b>৬৩,০৭৭.১২</b>	<b>৭২.৮৪%</b>



চিত্রঃ ০১ জনাব মোঃ আতিকুল হক, মহাপরিচালক, দুর্যোগ ব্যবস্থাপনা অধিদপ্তর কর্তৃক সিরাজগঞ্জ জেলার সিরাজগঞ্জ সদর উপজেলায় নির্মিত সেতু পরিদর্শন।



চিত্রঃ ০২ জনাব মোহাম্মদ আবেদ আলী, জেলা ত্রাণ ও পুনর্বাসন কর্মকর্তা, কুমিল্লা এবং জনাব মোঃ গোলাম মাওলা, উপজেলা প্রকল্প বাস্তবায়ন কর্মকর্তা, দেবিদ্বার, কুমিল্লা কর্তৃক দেবিদ্বার উপজেলায় নির্মিত সেতু পরিদর্শন।





চিত্রঃ ০৩ জনাব মোঃ শফিকুল ইসলাম, প্রকল্প পরিচালক, গ্রামীণ রাস্তায় ১৫মি. পর্যন্ত সেতু/কালভার্ট নির্মাণ প্রকল্প, দুর্যোগ ব্যবস্থাপনা অধিদপ্তর কর্তৃক গোপালগঞ্জ জেলার কোটালীপাড়া উপজেলায় নির্মিত সেতু পরিদর্শন।



চিত্রঃ ০৪ জনাব মোঃ ইউসুফ আলী, উপপরিচালক, স্থানীয় সরকার মন্ত্রণালয়, খুলনা কর্তৃক খুলনা জেলার দাকোপ উপজেলায় নির্মিত সেতু পরিদর্শন।

## উপকূলীয় ও ঘূর্ণিঝড়প্রবণ এলাকায় বহুমুখী ঘূর্ণিঝড় আশ্রয়কেন্দ্র নির্মাণ (২য় পর্যায়) শীর্ষক প্রকল্প

**প্রকল্প শিরোনামঃ** উপকূলীয় ও ঘূর্ণিঝড় প্রবণ এলাকায় বহুমুখী ঘূর্ণিঝড় আশ্রয়কেন্দ্র নির্মাণ (২য় পর্যায়) শীর্ষক প্রকল্প।

**মন্ত্রণালয়ঃ** দুর্যোগ ব্যবস্থাপনা ও ত্রাণ মন্ত্রণালয়।

**বাস্তবায়নকারী সংস্থাঃ** দুর্যোগ ব্যবস্থাপনা অধিদপ্তর।

**বাস্তবায়নকালঃ** জুলাই ২০১৬ হতে জুন ২০২২ (সংশোধিত)।

**প্রকল্প প্রাক্কলিত ব্যয়ঃ** মোটঃ ৫৫৬,০৬.৩১১ (কোটি টাকায়) (সংশোধিত) জিওবি।

**বাস্তবায়নকালঃ** জুলাই ২০১৬ হতে ৩০ জুন ২০২২ এ সমাপ্ত হয়।

### ১৩.২.১ প্রকল্পের উদ্দেশ্য

- দরিদ্র ও সহায় সম্বলহীন জনগোষ্ঠিকে দুর্যোগকালে আশ্রয়ের ব্যবস্থা করা। গবাদিপশু, সম্পদ এবং গৃহস্থলীর অন্যান্য মূল্যবান দ্রব্যসামগ্রী দুর্যোগের হাত থেকে রক্ষা/সংরক্ষণ করা এবং আশ্রয়কেন্দ্রগুলোকে দুর্যোগ পরবর্তী সময়ে শিক্ষা প্রতিষ্ঠান ও অন্যান্য জনহিতকর কাজে ব্যবহার করা।

### ১৩.২.২ প্রকল্পের লক্ষ্যমাত্রা

- ❖ মাধ্যমিক বিদ্যালয়/কলেজ/মাদ্রাসার জমিতে আশ্রয়কেন্দ্রগুলো নির্মাণ করা হয়েছে।
- ❖ ২২০টি (প্রত্যেকটি আশ্রয়কেন্দ্রের মেঝের আয়তন ৭৮০.০২ বর্গমিটার বিশিষ্ট)।
- ❖ প্রতিটি আশ্রয়কেন্দ্র তিন তলা বিশিষ্ট, তন্মধ্যে নীচ তলা ফাঁকা;
- ❖ দ্বিতীয় তলায় প্রতিবন্ধীদের অবস্থানের জন্য একটি কক্ষ নির্দিষ্ট করা আছে;
- ❖ গর্ভবর্তী মায়াদের জন্য এবং শিশুদের মায়ের বুকের দুধ খাওয়ানোর জন্য বিশেষ কক্ষের সংস্থান রয়েছে;
- ❖ ২য় এবং ৩য় তলায় দুর্গত মানুষের অবস্থানের জন্য আটটি কক্ষের ব্যবস্থা করা হয়েছে;
- ❖ পুরুষ ও মহিলাদের জন্য পৃথক টয়লেট ও প্রতিবন্ধীদের জন্য হাই কমোডের সংস্থান করা হয়েছে। মহিলাদের জন্য ০৩টি ও পুরুষদের জন্য ০২টি এবং শারিরিক প্রতিবন্ধীদের জন্য ০১টি পৃথক টয়লেট স্থাপন করা হয়েছে।

### ১৩.২.৩ প্রকল্প প্রধান কার্যক্রম

- ৩টি বিভাগের ১৬টি জেলার ৮৬টি উপজেলায় ২২০টি বহুমুখী ঘূর্ণিঝড় আশ্রয়কেন্দ্র নির্মাণ করা হয়েছে।
- ২২০টির মধ্যে ১২০টি আশ্রয়কেন্দ্র সংলগ্ন স্থানে গবাদি পশুর আশ্রয়কেন্দ্র নির্মাণ করা হয়েছে।
- ২২০টি আশ্রয়কেন্দ্রে সোলার প্যানেল সিস্টেম স্থাপনের কাজ নির্মাণ সম্পন্ন করা হয়েছে।
- ২২০টি আশ্রয়কেন্দ্রের মধ্যে ১৮৬টি আশ্রয়কেন্দ্রে গভীর নলকূপ স্থাপন করা হয়েছে।
- ২২০টি আশ্রয়কেন্দ্রের মধ্যে ১৮৫টি আশ্রয়কেন্দ্রে আরসিসি সংযোগ সড়ক নির্মাণ করা হয়েছে।





চিত্রঃ ০১ জনাব অঞ্জন চন্দ্র পাল, প্রকল্প পরিচালক এবং জনাব সাইদুল ইসলাম, সহকারী প্রকৌশলী এর কুমিল্লা জেলার নাঙ্গলকোট উপজেলাধীন আজিয়ারা উচ্চ বিদ্যালয় বহুমুখী ঘূর্ণিঝড় আশ্রয়কেন্দ্র নির্মাণ প্রকল্পস্থল সরেজমিনে পরিদর্শন।



চিত্রঃ ০২, জনাব অঞ্জন চন্দ্র পাল, প্রকল্প পরিচালক ও জনাব মোঃ মনিরুজ্জামান সরকার, সহকারী প্রকল্প পরিচালক বরগুনা জেলার পাথরঘাটা উপজেলাধীন হাড়িটানা ইসলামিয়া ছালেহিয়া (হাসেমিয়া) এতিমখানা/মাদ্রাসা বহুমুখী ঘূর্ণিঝড় আশ্রয়কেন্দ্র নির্মাণ প্রকল্পস্থল সরেজমিন পরিদর্শন।





চিত্রঃ ০৩ জনাব অঞ্জন চন্দ্র পাল, প্রকল্প পরিচালক এর কুমিল্লা জেলার সদর দক্ষিণ উপজেলাধীন বামিশা এ আর উচ্চ বিদ্যালয় বহুমুখী ঘূর্ণিঝড় আশ্রয়কেন্দ্র নির্মাণ প্রকল্পস্থল সরেজমিন পরিদর্শন।

## বন্যা প্রবণ ও নদী ভাঙন এলাকায় বন্যা আশ্রয়কেন্দ্র নির্মাণ (তয় পর্যায়) প্রকল্প

### ১৩.৩.১ প্রকল্পের তথ্যাবলী

ক্রমিক নং	বিষয়	বিবরণ
১.	প্রাক্কলিত ব্যয়	১৫০৭৪৩.০০ (লক্ষ)
২.	অর্থের উৎস	জিওবি
৩.	বাস্তবায়নকাল	জানুয়ারী/২০১৮ হতে জুন/২০২৩
৪.	মোট প্রস্তাবিত বন্যা আশ্রয়কেন্দ্রের সংখ্যা	৪২৩টি
৫.	প্রতি তলার আয়তন	৩৯৬.০২ বঃ মিঃ/ ৪২৬২.৭৫ বঃ মিঃ
৬.	ভবনের মোট আয়তন	১১৮৮.০৬ বঃ মিঃ/ ১২৭৮৮.২৫ বঃ মিঃ
৭.	প্রকল্পভুক্ত জেলা	৪২ টি
৮.	প্রকল্পভুক্ত উপজেলা	২৪৭ টি
৯.	ভবনের ফাউন্ডেশন	০৩ (তিন) তলা বিশিষ্ট
১০.	ভবন	০৩ (তিন) তলা
১১.	সোলার সিস্টেম ২০০০ ওয়াট প্রতিটি আশ্রয়কেন্দ্রে-০১টি	৪২৩ টি
১২.	ডিপটিউবওয়েল (পাম্পসহ)	০১ টি
১৩.	দুর্যোগ আক্রান্ত মানুষ আশ্রয়ের ব্যবস্থা (প্রতিটি কেন্দ্রে)	৪০০ জন
১৪.	গবাদি পশু আশ্রয়ের ব্যবস্থা (প্রতিটি কেন্দ্রে)	১০০ টি

### সম্পাদিত কার্যক্রমসমূহ

প্রকল্পের ক্রমপূঞ্জীভূত বাস্তব অগ্রগতি ৬৫.০০% এবং আর্থিক অগ্রগতি ৪৯%। ৩২৫টি বন্যা আশ্রয়কেন্দ্র নির্মাণের জন্য চুক্তি সম্পাদিত হয়েছে। ৩২৫টি বন্যা আশ্রয়কেন্দ্রের নির্মাণ কাজ চলমান আছে। কোভিড-১৯ এর- কারণে -লকডাউন ও নির্মাণ সামগ্রীর স্বল্পতার কারণে প্রকল্পের অগ্রগতি ব্যাহত হয়েছে। ৩০টি বন্যা আশ্রয়কেন্দ্র হস্তান্তর করা হয়েছে, ৬০টি বন্যা আশ্রয়কেন্দ্র উদ্বোধনের জন্য অপেক্ষমান এবং ২৩৪টি বন্যা আশ্রয়কেন্দ্রের নির্মাণ কাজ চলমান আছে। ৯৮টি বন্যা আশ্রয়কেন্দ্রের ক্রয় প্রক্রিয়া চলমান। গত ২০২১-২০২২ অর্থবছরে ১০৫ হাজার বর্গমিটার অবকাঠামো নির্মাণের লক্ষ্যমাত্রা অর্জিত হয়েছে। ২০২১-২০২২ অর্থ বছরে ৩৬০০০.০০ লক্ষ টাকা আরএডিপিতে প্রাপ্ত বরাদ্দের বিপরীতে ব্যয় ৩৫৯৯৮.৬০ লক্ষ টাকা ব্যয় হয়েছে। বরাদ্দের ভিত্তিতে অগ্রগতি ১০০%।



চিত্রঃ ০১ ডাঃ মোঃ এনামুর রহমান এমপি, মাননীয় প্রতিমন্ত্রী, দুর্যোগ ব্যবস্থাপনা ও ত্রাণ মন্ত্রণালয়, জনাব মোঃ মোহসীন, সচিব, দুর্যোগ ব্যবস্থাপনা ও ত্রাণ মন্ত্রণালয় ও প্রকল্প পরিচালক এবং জেলা প্রশাসকসহ অন্যান্য ব্যক্তিবর্গ কর্তৃক গোপালগঞ্জ জেলার টুংগীপাড়া উপজেলায় ত্রিপল্লী শেখ আবু নাছের মাধ্যমিক বিদ্যালয় বন্যা আশ্রয়কেন্দ্র নির্মাণ কাজ পরিদর্শন।



চিত্রঃ ০২ ডাঃ মোঃ এনামুর রহমান এমপি, মাননীয় প্রতিমন্ত্রী, দুর্যোগ ব্যবস্থাপনা ও ত্রাণ মন্ত্রণালয়, জনাব মোঃ মোহসীন, সচিব, দুর্যোগ ব্যবস্থাপনা ও ত্রাণ মন্ত্রণালয় ও প্রকল্প পরিচালক এবং জেলা প্রশাসকসহ অন্যান্য ব্যক্তিবর্গ কর্তৃক গোপালগঞ্জ জেলার টুংগীপাড়া উপজেলায় ত্রিপল্লী শেখ আবু নাছের মাধ্যমিক বিদ্যালয় বন্যা আশ্রয়কেন্দ্র নির্মাণ কাজ পরিদর্শন।





চিত্রঃ ০৩ সিলেট জেলার গোয়াইনঘাট উপজেলায় নির্মাধীণ দশগাঁও নওয়াগাঁও উচ্চ বিদ্যালয় বন্যা আশ্রয়কেন্দ্র।



চিত্রঃ ০৪ জনাব মোঃ আতিকুল হক, মহাপরিচালক, দুর্যোগ ব্যবস্থাপনা অধিদপ্তর কর্তৃক কিশোরগঞ্জ জেলার পাকুন্দিয়া উপজেলায় কালিয়াচাপড়া চিনিকল উচ্চ বিদ্যালয় বন্যা আশ্রয়কেন্দ্রের নির্মাণ কাজ পরিদর্শন।



চিত্রঃ ০৫ জনাব মোহাম্মদ তাসারফ হোসেন ফরাজী, প্রকল্প পরিচালক এবং জনাব মহিদুল আলম, সহকারী প্রকল্প পরিচালক কর্তৃক কিশোরগঞ্জ জেলার বাজিতপুর উপজেলায় দিঘীরপাড় উচ্চ বিদ্যালয় বন্যা আশ্রয়কেন্দ্রের নির্মাণ কাজ পরিদর্শন।



## আরবান রেজিলিয়েন্স প্রকল্প (ডিডিএম অংশ)

### ১৩.৪.০ প্রকল্পের তথ্যাবলী

১৩.৪.১ প্রকল্পের নামঃ আরবান রেজিলিয়েন্স প্রকল্প (ডিডিএম অংশ)।

### ১৩.৪.২ উদ্যোগী মন্ত্রণালয় /বিভাগঃ

(ক) অংশীদারী মন্ত্রণালয়ঃ দুর্যোগ ব্যবস্থাপনা ও ত্রাণ মন্ত্রণালয়।

(খ) বাস্তবায়নকারী সংস্থাঃ দুর্যোগ ব্যবস্থাপনা অধিদপ্তর।

(গ) প্রকল্পের অর্থায়নঃ IDA (World Bank)

(ঘ) ঋণ চুক্তি স্বাক্ষরিতঃ ৩০ জুন ২০১৫ ( ঋণ চুক্তির নং-৫৫৯৯)।

১৩.৪.৩ প্রকল্পের বাস্তবায়নকালঃ জুলাই ২০১৫ খ্রি.-অক্টোবর ২০২৩ খ্রি।

১৩.৪.৪ প্রকল্পের প্রাক্কলিত ব্যয়ঃ ১২৩.১৫ কোটি                      জিওবিঃ ৯.৬৫ কোটি

প্রকল্প সাহায্যঃ ১১৩.৫০ কোটি

১৩.৪.৫ প্রকল্প এলাকাঃ ঢাকা ও সিলেট।

১৩.৪.৬ প্রকল্পের উদ্দেশ্যঃ দুর্যোগ (ভূমিকম্প) হ্রাসে কার্যকরী পরিকল্পনা, দুর্যোগকালীন ব্যবস্থাপনা ও পুনরুদ্ধার কার্যক্রমে সরকারের সক্ষমতা বৃদ্ধিকরণ।

### ১৩.৪.৭ প্রকল্পের মূল কাজঃ

i) জাতীয় পর্যায়ে Emergency Response and Communication Center (ERCC) এবং National Disaster Management Research and Training Institute (NDMRTI) এর Disaster Risk Management (DRM) সুযোগ সুবিধা (Facilities) সমূহের নকশা প্রস্তুত ও প্রয়োজনীয় যন্ত্রপাতি সংস্থাপন (Out fit) করা।

ii) Training Exercise and Drills (TED) এর মাধ্যমে জাতীয় পর্যায়ে ERCC ও NDMRTI এবং ঢাকা ও সিলেট জেলায় স্থানীয় পর্যায়ে সিটি কর্পোরেশন ও Fire Service & Civil Defence (FSCD) এর জরুরী পরিস্থিতি মোকাবেলার ব্যবস্থাপনা ও প্রস্তুতির সক্ষমতা বৃদ্ধিকরণের লক্ষ্যে আন্তর্জাতিক মানের প্রশিক্ষণ প্রদান করা।

### ৯.৪.৮ কাজের অগ্রগতিঃ

1.TED (Training Exercises & Drill) :

আরবান রেজিলিয়েন্স প্রকল্প (ডিডিএম অংশ) শীর্ষক প্রকল্পের আওতায় Training, Exercise & Drill (TED) প্রশিক্ষণ প্রদান করার লক্ষ্যে ১৯ নভেম্বর ২০১৮ সালে পরামর্শক প্রতিষ্ঠান REM-DTCL JV এর সাথে চুক্তি সম্পাদন করা হয়।

উক্ত চুক্তির আওতায় মোট ১২৪২ জন প্রশিক্ষনার্থীর প্রশিক্ষনের সংস্থান রাখা হয়েছিল। উক্ত ফার্মের মাধ্যমে এই পর্যন্ত ৩২৯ জনের প্রশিক্ষণ প্রদান করা হয়েছে।

বিশ্বব্যাপী করোনা ভাইরাস Pandemic এর কারণে নির্ধারিত সময়ে প্রশিক্ষণ সম্পন্ন করা সম্ভব

হয়নি এবং চুক্তিপত্র অনুসারে ১৮ নভেম্বর ২০২০ তারিখে চুক্তিটি সমাপ্ত হয়েছে।

৫ম পিএসসি সভার সিদ্ধান্ত অনুযায়ী TED Program পুনরায় শুরু করার ব্যাপারে সিদ্ধান্ত গৃহীত হয়েছে। UN Agency এর মাধ্যমে একক উৎস ভিত্তিক পদ্ধতি অবলম্বন করে বিশ্বব্যাংকের সম্মতিক্রমে TED Program শুরু করার লক্ষ্যে কার্যপরিধি (ToR) প্রস্তুত করা হয়েছে। ইতোমধ্যে কার্যপরিধি (ToR) বিশ্বব্যাংকে পাঠানো হয়েছে এবং বিশ্বব্যাংক থেকে কার্যপরিধি (ToR) এর উপর No Objection Letter (NoL) পাওয়া গেছে।

পরবর্তীতে Draft contract agreement প্রস্তুতপূর্বক clearance এর জন্য বিশ্বব্যাংকে পাঠানো হয়েছে এবং বিশ্বব্যাংক clearance প্রদান করেছে। গত ০৬/০৬/২০২২ খ্রি. তারিখে দুর্ধোগ ব্যবস্থাপনা ও ত্রাণ মন্ত্রণালয়ের অনুমোদন পাওয়ার পর ০৮ জুন ২০২২ খ্রি. তারিখে UNDP এর সাথে চুক্তি সম্পাদন হয়।

প্রকল্পের সময় সীমা বৃদ্ধি ও TED এর চুক্তি পরবর্তী সকল ট্রেনিং সম্পূর্ণ করার জন্য RDPP প্রস্তুত পূর্বক গত ২৭/০৩/২০২২ খ্রি. তারিখে মন্ত্রণালয়ের মাধ্যমে পরিকল্পনা মন্ত্রণালয়ে প্রেরণ করা হয়েছে এবং ১৭ মে ২০২২ খ্রি. তারিখে পরিকল্পনা মন্ত্রণালয়ের অনুমোদন পাওয়া গেছে। ২য় সংশোধিত RDPP এর প্রশাসনিক অনুমোদন ১৯ মে ২০২২ খ্রি. তারিখে পাওয়া গেছে।

## 2. Renovation Work of ERCC

ERCC এর রেনোভেশন কার্য সম্পাদনের লক্ষ্যে ০৫/১১/২০১৯ খ্রি. তারিখে ঠিকাদারী প্রতিষ্ঠানের সাথে চুক্তি সম্পাদন করা হয়। ঠিকাদারী প্রতিষ্ঠান SS Engineering & Construction Ltd কর্তৃক গত ৩০ ডিসেম্বর ২০২০ খ্রি. তারিখে কাজ সমাপ্ত করেছে। সাইট বুঝে নিয়ে মন্ত্রণালয়ের অনুমোদনপূর্বক চূড়ান্ত বিল পরিশোধ করা হয়েছে।

## 3. Renovation Work of NDMRTI

NDMRTI এর রেনোভেশন কার্য সম্পাদনের লক্ষ্যে ২৭/১০/২০১৯ খ্রি. তারিখে ঠিকাদারী প্রতিষ্ঠানের সাথে চুক্তি সম্পাদন করা হয়। ঠিকাদারী প্রতিষ্ঠান M/S Kazi Arfanur Rahman কর্তৃক গত ৩০ ডিসেম্বর ২০২০ তারিখে কাজ সমাপ্ত করেছে। সাইট বুঝে নিয়ে মন্ত্রণালয়ের অনুমোদনপূর্বক চূড়ান্ত বিল পরিশোধ করা হয়েছে।

আরবান রেজিলিয়েন্স প্রকল্প (ডিডিএম অংশ) জুন ২০২২ পর্যন্ত বাস্তবায়ন অগ্রগতির সার-সংক্ষেপ											
(লক্ষ টাকায়)											
প্রকল্প ব্যয়			২০২১-২০২২ অর্থ বছরের আরএডিপিতে বরাদ্দ			২০২১-২০২২ অর্থ বছরের জুন ২০২২ পর্যন্ত ব্যয় (বরাদ্দের % হার)				জুন ২০২২ পর্যন্ত ক্রমপুঞ্জিত অগ্রগতি	
মোট	টাকা	প্রকল্প সাঃ	মোট	টাকা	প্রকল্প সাঃ	মোট (%)	টাকা (%)	প্রকল্প সাঃ (%)	বাস্তব অগ্রগতি (%)	আর্থিক	বাস্তব
১	২	৩	৪	৫	৬	৭	৮	৯	১০	১১	১২
১২৩১৫	৯৬৫	১১৩৫০	১০০০	১১৫	৮৮৫	৯২৫.৪৮	১১২.৪১	৮১৩.০৭	৯২.৫৫%	৬৩৪৩.২২	৬৬.০০%
						৯২.৫৫%	৯৭.৭৫%	৯১.৮৭%		৫১.৫১%	



চিত্রঃ ০১ জনাব মোঃ কামরুল হাসান এনডিসি, সচিব, দুর্যোগ ব্যবস্থাপনা ও ত্রাণ মন্ত্রণালয় এবং জনাব মোঃ আতিকুল হক, মহাপরিচালক, দুর্যোগ ব্যবস্থাপনা অধিদপ্তর এর উপস্থিতিতে প্রকল্প পরিচালক ও UNDP কর্তৃক টিইডি প্রোগ্রামের চুক্তিস্বাক্ষর।



চিত্রঃ ০২ প্রধান অতিথি জনাব মোঃ কামরুল হাসান এনডিসি, সচিব, দুর্যোগ ব্যবস্থাপনা ও ত্রাণ মন্ত্রণালয় এবং সভাপতি, জনাব মোঃ আতিকুল হক, মহাপরিচালক, দুর্যোগ ব্যবস্থাপনা অধিদপ্তর এর উপস্থিতিতে বিআইসিসিতে অনুষ্ঠিত টিইডি প্রোগ্রামের কর্মশালা।

## গ্রামীণ মাটির রাস্তাসমূহ টেকসইকরণের লক্ষ্যে হেরিং বোন বন্ড (এইচবিবি) করণ (২য় পর্যায়) প্রকল্প

### ১৩.৫.০ প্রকল্পের তথ্যাবলি

বাস্তবায়নকারী মন্ত্রণালয়	:	দুর্যোগ ব্যবস্থাপনা ও ত্রাণ মন্ত্রণালয়
বাস্তবায়নকারী সংস্থা	:	দুর্যোগ ব্যবস্থাপনা অধিদপ্তর
প্রকল্প দৈর্ঘ্য	:	৫৫৮৮.৭৮ কি:মি:
প্রকল্প বরাদ্দ	:	৩৩৪৭২৩.৭২ লক্ষ (রাজস্ব: ২৩১১.৬৯ লক্ষ, মূলধন: ৩৩২৪১২.০৩ লক্ষ) টাকা
অর্থের উৎস	:	জিওবি
প্রকল্প এলাকা	:	৬৪ জেলার ৪৯২ টি উপজেলা
একনেক সভায় অনুমোদনের তারিখ	:	০৪ নভেম্বর ২০১৮ খ্রি.
১ম সংশোধনের তারিখ (ব্যয় বৃদ্ধি ব্যতিরেকে)	:	০২ নভেম্বর ২০২১ খ্রি.
প্রকল্প মেয়াদ	:	জানুয়ারি ২০১৯ খ্রিঃ হতে জুন ২০২৩ খ্রি.

### ১৩.৫.১ প্রকল্পের সংক্ষিপ্ত পটভূমি

স্বাধীনতার পর থেকে এই মন্ত্রণালয়ের মাধ্যমে কাবিখা ও টিআর প্রকল্পের আওতায় গ্রামীণ কাঁচা সড়ক নির্মাণ কাজ শুরু হয়। তাছাড়া ২০০৮-২০০৯ সাল হতে ইমপ্লয়মেন্ট জেনারেশন প্রোগ্রাম ফর দ্য পুওর (ইজিপিপি) কর্মসূচি চালু রয়েছে। এ সকল কর্মসূচির মাধ্যমে এ যাবৎ প্রায় ০৩ (তিন) লক্ষ কিলোমিটার মাটির রাস্তা নির্মাণ করা হয়েছে। বর্ষা মৌসুমে মাটির রাস্তাগুলি কর্দমাক্ত ও ক্ষয় হয়। এতে প্রতি বছর রাস্তাগুলি যোগাযোগ উপযোগি রাখতে সরকারের বিপুল পরিমাণ অর্থের প্রয়োজন হয়। যা দেশের অবকাঠামো উন্নয়নে নেতিবাচক প্রভাব ফেলে। এ পরিস্থিতিতে রাস্তা মেরামত ও রক্ষণাবেক্ষন ব্যয় কমিয়ে আনার লক্ষ্যে এইচবিবি প্রকল্পটি গ্রহন করা হয়।

### ১৩.৫.২ প্রকল্পের উদ্দেশ্য

- দেশের প্রতিটি উপজেলায় স্থানীয় হাট-বাজার, গ্রোথ সেন্টার, শিক্ষা প্রতিষ্ঠান ও ইউনিয়ন পরিষদ যে সকল মাটির রাস্তা দ্বারা সংযুক্ত রয়েছে সেগুলোকে এইচবিবি করণের মাধ্যমে দীর্ঘস্থায়ী ও টেকসই করা।
- সারা বছর চলাচল উপযোগি ও টেকসই রাখতে, উৎপাদিত কৃষিপণ্য বিপণনে সহায়তা প্রদানের জন্য যোগাযোগ ব্যবস্থার উন্নতি করা এবং পরিবহন ব্যয় কমিয়ে আনা।
- দুর্যোগের সময় অল্প সময়ে দুর্গত এলাকার জনগন যাতে আশ্রয় কেন্দ্রে আসতে পারে, সহজে চিকিৎসা সেবা পেতে পারে, গবাদিপশু দ্রুত নিরাপদ স্থানে সরিয়ে নেয়া এবং দুর্যোগে ঝুঁকি হাস করে স্থানীয় জনগোষ্ঠির কর্মসংস্থানের সুযোগ সৃষ্টি করা।
- বর্ষা মৌসুমে মাটির রাস্তাগুলি কর্দমাক্ত ও ক্ষয় হয়। এতে প্রতি বছর যোগাযোগ উপযোগি রাখতে সরকারের অনেক অর্থের প্রয়োজন হয়। এইচবিবি করণের মাধ্যমে মাটির ক্ষয় রোধ করা ও ভবিষ্যতে মেরামত ও রক্ষণাবেক্ষন ব্যয় কমিয়ে আনা।
- সারা দেশের গ্রামীণ ক্ষুদ্র রাস্তাসমূহ মূল যোগাযোগ নেটওয়ার্কের সাথে সংযুক্ত করে গ্রামীণ জনপদের অনগ্রসর জনগোষ্ঠিকে জাতীয় উন্নয়নে সম্পৃক্ত করা।

### ১৩.৫.৩ প্রকল্প সংশোধন

প্রকল্পটি গত ০২ নভেম্বর ২০২১ তারিখে ব্যয় বৃদ্ধি ব্যতিরেকে মেয়াদ ০১ (এক) বৎসর বৃদ্ধি করা হয়েছে। সংশোধিত অনুমোদিত ডিপিপিতে ২০১৯-২০২০ ও ২০২০-২০২১ অর্থ বছরে সম্পাদিত কাজের সাশ্রয়ী অর্থ এবং আন্ত:খাত সমন্বয় করে মোট ৫৫৮৮.৭৮ কিলোমিটার এইচবিবি রাস্তা নির্মাণের সংস্থান রাখা হয়েছে।



### বছরভিত্তিক দরপত্র আহ্বানঃ

অর্থবছর	দরপত্র আহ্বান (কি:মি:)	মন্তব্য
২০১৮-২০১৯	০.০০	
২০১৯-২০২০	২৬৯৬.৮৭	
২০২০-২০২১	২০.২৪	
২০২১-২০২২	১৫৫৩.০৫৬	
২০২২-২০২৩	০.০০	
মোট	৪২৭০.১৬৬	

২০২১-২০২২ অর্থ বছরে ০৩ (তিন) বারে (দরপত্র বিজ্ঞপ্তি নং- ০১, ০২ ও ০৩) মোট ১৫৫৩.০৫৬ কি.মি. কি.মি. দরপত্র আহ্বান করা হয়েছে। আহ্বানকৃত দরপত্রের মোট কার্যাদেশ মূল্য ৮৯৮০১.৫৯ লক্ষ টাকা।

প্রকল্পের আওতায় ২০২১-২২ অর্থ বছরে আরএডিপি'তে ৮৪৭৭৬.০০ লক্ষ (রাজস্ব- ৪৬০.০০ লক্ষ টাকা + মূলধন- ৮৪৩১৬.০০ লক্ষ) টাকা বরাদ্দ প্রদান করা হয়েছে। দুর্যোগ ব্যবস্থাপনা ও ত্রাণ মন্ত্রণালয়ের অধীনে দুর্যোগ ব্যবস্থাপনা অধিদপ্তর আওতায় বাস্তবায়নাধীন প্রকল্পসমূহের অনুকূলে আরএডিপিতে প্রদত্ত বরাদ্দ উপযোজন পূর্বক ৯৯৯৮.০০ লক্ষ টাকা এবং পরবর্তীতে আরও উপযোজন পূর্বক ৫০০০.০০ লক্ষ টাকা সহ মোট ১৪৯৯৮.০০ লক্ষ টাকা বরাদ্দ প্রদান করা হয়।

২০২১-২২ অর্থ বছরে আরএডিপি'তে প্রকল্পের মোট ৯৯৭৭৪.০০ লক্ষ (রাজস্ব- ৪৬০.০০ লক্ষ টাকা + মূলধন- ৯৯৩১৪.০০ লক্ষ) লক্ষ টাকা বরাদ্দ প্রদান করা হয়েছে। প্রাপ্ত বরাদ্দ হতে নির্ধারিত সময়ের মধ্যে মোট ৯৬৭৫৭.২৪ লক্ষ (রাজস্ব- ৪৪৬.৭৬ লক্ষ ও মূলধন- ৯৬৩১০.৪৮ লক্ষ) টাকা প্রকৃত ব্যয় করা হয়েছে। প্রকৃত ব্যয়ের পর অব্যয়িত অর্থ মোট ৩০১৬.৭৬ লক্ষ (রাজস্ব- ১৩.২৪ লক্ষ টাকা + মূলধন- ৩০০৩.৫২ লক্ষ) লক্ষ টাকা নির্ধারিত ছকের [বার্ষিক রিকনসিলিয়েশন প্রতিবেদন (সংলগ্নী- ১৭)] মাধ্যমে সরকারি কোষাগারে জমা করার জন্য মন্ত্রণালয়ে পত্র প্রেরণ করা হয়েছে।

এ প্রকল্পটি সরকারের একটি উন্নয়নমূলক প্রকল্প। ২০২১-২২ অর্থ বছরে প্রকল্পের আওতায় মোট ১৫৫৩.০৫৬ কি.মি. এইচবিবি রাস্তার দরপত্র আহ্বান করা হয়েছে। আহ্বানকৃত দরপত্রের মোট কার্যাদেশ মূল্য ৮৯৮০১.৫৯ লক্ষ টাকা এবং জুন/ ২০২২ পর্যন্ত কাজের অগ্রগতি: বাস্তব: ৯৭%, আর্থিক: ৯৬.৯৮%। ২০২১-২২ অর্থ বছরের আরএডিপিতে বরাদ্দ হতে এইচবিবি খাতে ৭৫২৭৫.১৩ লক্ষ টাকা বিল পরিশোধ/ অর্থ ছাড় করা হয়েছে এবং  $(৮৯৮০১.৫৯ - ৭৫২৭৫.১৩) = ১৪৫২৬.৪৬$  লক্ষ টাকা অবশিষ্ট বকেয়া বিল রয়েছে।

২০২১-২২ অর্থ বছরের অবশিষ্ট বকেয়া বিল ২০২২-২৩ অর্থ বছরের এডিপি বরাদ্দ হতে পরিশোধ করা হবে। প্রকল্পের ক্রমপুঞ্জিভূত অগ্রগতি হার; আর্থিক- ৬৫.০৬% ও বাস্তব- ৭২%

প্রকল্প কাজের গুনগত মান নিশ্চিত করার জন্য বাস্তবায়িত/ বাস্তবায়নাধীন এইচবিবি রাস্তার নিয়মিত পরিদর্শন ও মনিটরিং করা হচ্ছে।





চিত্রঃ ০১ জনাব মোঃ আতিকুল হক, মহাপরিচালক, দুর্যোগ ব্যবস্থাপনা অধিদপ্তর, ঢাকা কর্তৃক পাবনা জেলাধীন ঈশ্বরদী উপজেলায়, দাশুড়িয়া ইউপির ভবানীপুর বাজার বিশ্বরোড হতে দিকশাইল কামরুলের বাড়ীর সোলিং পর্যন্ত ও আব্দুস সালামের বাড়ী হতে বিশ্বরোড অভিমুখি সোলিং রাস্তা এইচবিবিকরণ প্রকল্প পরিদর্শন।



চিত্রঃ ০২ জনাব দিপকরঞ্জন অধিকারী, প্রকল্প পরিচালক এবং উপপ্রকল্প পরিচালক, ঢাকা কর্তৃক ২০২১-২০২২ অর্থ বছরে চট্টগ্রাম জেলায় বাস্তবায়নধীন এইচবিবিকরণ বিষয়ে জেলা ত্রাণ ও পূর্ণবাসন কর্মকর্তা ও উপজেলা প্রকল্প বাস্তবায়ন কর্মকর্তাগণের সাথে মত বিনিময় সভা।





চিত্রঃ ০৩ উপপ্রকল্প পরিচালক, সহকারী প্রকৌশলী ও উপজেলা প্রকল্প বাস্তবায়ন কর্মকর্তা কর্তৃক ২০২১-২০২২ অর্থ বছরে মুন্সিগঞ্জ জেলার লৌহজং উপজেলায় খিদিরপাড় ইউপির পিংগনালী পাকা রাস্তার মোড় হতে মালনী জামে মসজিদ হয়ে ফুলকচি সীমবাগ পর্যন্ত রাস্তা হেরিং বোন বন্ড (এইচবিবি) করণ এবং গাওদিয়া ইউপির পশ্চিম পালগাঁও জামে মসজিদের নিকট পাকা ব্রীজের সামনে থেকে তিন রাস্তার মোড় পর্যন্ত রাস্তা হেরিং বোন বন্ড (এইচবিবি) করণ প্রকল্প পরিদর্শন।



চিত্রঃ ০৪ জনাব মীর মোর্শেদ রানা, সহকারী প্রকৌশলী এবং উপজেলা প্রকল্প বাস্তবায়ন কর্মকর্তা কর্তৃক ২০২১-২০২২ অর্থ বছরে ময়মনসিংহ জেলার ভালুকা উপজেলার ডাকাতিয়া ইউনিয়নের সানরাইজ স্কুল সংলগ্ন বাজার হতে ডাঃ মূনের বাড়ী হয়ে মসজিদ পর্যন্ত রাস্তা এইচবিবি করণ প্রকল্প পরিদর্শন।



## Disaster Risk Management Enhancement project (DRMEP) Project

### ১৩.৬.০ প্রকল্পের তথ্যাবলি

- ০১ প্রকল্পের নাম : Disaster Risk Management Enhancement Project (Component 2&3)
- ০২ প্রকল্পের মেয়াদ : ১ এপ্রিল, ২০১৭ হতে জুন, ২০২১ পর্যন্ত (১ম সংশোধিত মেয়াদ- ১ এপ্রিল ২০১৭ হতে জুন- ২০২২ পর্যন্ত) (২য় সংশোধনী প্রস্তাবিত- মেয়াদ: ১ এপ্রিল, ২০১৭ হতে ৩১ ডিসেম্বর, ২০২৫ পর্যন্ত)।
- ০৩ প্রকল্পের মোট বরাদ্দ : ৬২০২২.০০ লক্ষ টাকা (জিওবি: ১৫৭৩৪.০০ লক্ষ টাকা, পিএ: ৪৬২৮৮.০০ লক্ষ টাকা)
- ০৪ বরাদ্দের উৎস : JICA ও GoB।
- ০৫ প্রকল্পের উদ্দেশ্য : - প্রাকৃতিক দুর্যোগের উচ্চ ঝুঁকিতে অবস্থান করা অবকাঠামোসমূহ মেরামত ও রক্ষণাবেক্ষণের মাধ্যমে বাংলাদেশ সরকারের সমন্বিত দুর্যোগ ঝুঁকি ব্যবস্থাপনা প্রক্রিয়া শক্তিশালী করা;  
- দুর্যোগের সময় কার্যকরী জরুরী যোগাযোগ ব্যবস্থা শক্তিশালী করা;  
- দ্রুত ও কার্যকরী উদ্ধার কার্যক্রম ও পুনর্বাসনের ব্যবস্থা প্রতিষ্ঠিত করা;  
- দুর্যোগ প্রতিরোধী সমাজ গঠনে অবদান রাখা।
- ০৬ প্রকল্পে জড়িত সংস্থা : Department of Disaster Management (DDM), Bangladesh Water Development Board (BWDB), Local Government Engineering Department (LGED), Fire Service & Civil Defense (FSCD).

### ভৌত অগ্রগতি

#### Component-2

- ২০২০-২১ অর্থবছরে Component-2 এর আওতায় দুর্যোগকালীন সময়ে জরুরী উদ্ধারকার্যে DDM কর্তৃক ব্যবহারের জন্য বিভিন্ন উদ্ধার সরঞ্জামাদী (Telecommunication Equipment, Fire Fighting Equipment, Other Local Equipment) ক্রয়ের নিমিত্ত ৩,১৭,৫৫,৮৩৫ (তিন কোটি সতের লক্ষ পঞ্চাশ হাজার আটশত পঁয়ত্রিশ) টাকার ০৩টি প্যাকেজে আহবানকৃত দরপত্রের মাধ্যমে মালামাল সংগ্রহের কার্যক্রম সম্পন্ন হয়েছে। বর্তমানে সংশ্লিষ্ট জেলা ও উপজেলা অফিসে বিতরণ ও স্থাপনের কাজ চলমান রয়েছে।
- ২০২১-২০২২ অর্থ বছরে Component-2 এর আওতায় দুর্যোগকালীন সময়ে ১২টি উপকূলীয় জেলায় জরুরী উদ্ধারকার্যে DDM কর্তৃক ব্যবহারের জন্য ১২টি Rescue Speed Boat ক্রয়ের জন্য Specification চূড়ান্ত করা হয়েছে। বর্তমানে দরপত্র আহবান কার্যক্রম চলমান রয়েছে।

#### Component-3

- ২০২০-২১ অর্থ বছরে Component-3 এর আওতায় ২০২০ সনে সংঘটিত Mega Disaster বন্যায় ক্ষতিগ্রস্ত ১৩ জেলার ৩০টি উপজেলায় গ্রামীণ রাস্তার সংস্কার ও মেরামতের লক্ষ্যে DDM এর অধীন গৃহীত ১৫টি, ২০২০ সনে সংঘটিত Super Cyclone Amphan এ ক্ষতিগ্রস্ত উপকূলীয় ০৩

জেলার ০৮টি উপজেলায় বাংলাদেশ পানি উন্নয়ন বোর্ডের (বাপাউবো) অধীন গৃহীত ১৬টি এবং উপকূলীয় ০২ জেলার ০৪টি উপজেলায় স্থানীয় সরকার প্রকৌশল অধিদপ্তর (এলজিইডি) এর অধীন গৃহীত ০৪টি মোট ৩৫টি উপপ্রকল্পের কার্যক্রমের অগ্রগতি ৮৯%।

- এরই ধারাবাহিকতায় ২০২১-২০২২ অর্থ বছরে ২০২০ সনে সংঘটিত Mega Disaster বন্যায় ক্ষতিগ্রস্ত গ্রামীণ রাস্তার সংস্কার ও মেরামতের লক্ষ্যে দেশের বন্যা কবলিত ১৯ জেলার ২৬ উপজেলায় DDM এর অধীন ১৪০,০৭,৪৩,০০০/- (একশত চল্লিশ কোটি সাত লক্ষ তেতাল্লিশ হাজার) টাকায় ৩৮টি উপপ্রকল্পের দরপত্র আহবান করা হয়েছে যার কার্যক্রম চলমান রয়েছে। কাজের বাস্তব অগ্রগতি ১২%।

#### ২০২১-২২ অর্থ বছরের আর্থিক অগ্রগতি

বরাদ্দ	= ৬০০০.০০ (জিওবি- ১২০০.০০, পিএ- ৪৮০০.০০) লক্ষ টাকা।
ব্যয়- জিওবি	= ১১৭৭.৫৮ (লক্ষ টাকা)
পিএ	= ৪৭৮৪.০৮ (লক্ষ টাকা)
মোট	= ৫৯৬১.৬৬ (লক্ষ টাকা)
আর্থিক অগ্রগতি	= ৯৯.৩৬%

প্রকল্পের ক্রমপূর্ণিত ভৌত অগ্রগতিঃ ৫৫%

প্রকল্পের ক্রমপূর্ণিত আর্থিক অগ্রগতিঃ ২২.২৬%



চিত্রঃ ০১ জনাব মোঃ আতিকুল হক, মহাপরিচালক, দুর্ঘোণ ব্যবস্থাপনা অধিদপ্তর এবং উপ-প্রকল্প পরিচালক জনাব মোঃ মোস্তাফিজার রহমানসহ বগুড়া জেলার সারিয়াকান্দি উপজেলায় চলমান মেরামত ও সংস্কার কাজ পরিদর্শন।





চিত্রঃ ০২ জনাব মোঃ মোস্তাফিজার রহমান, উপ-প্রকল্প পরিচালক কর্তৃক টাঙ্গাইল জেলার ঘাটাইল উপজেলার চলমান সংস্কার ও মেরামত কাজ পরিদর্শন।



চিত্রঃ ০৩ জনাব আবদুল মান্নান, সহকারী প্রকল্প পরিচালক কর্তৃক শরীয়তপুর জেলার ডামুড্যা উপজেলার চলমান মেরামত ও সংস্কার কাজ পরিদর্শন।



## Strengthening of the Ministry of Disaster Management and Relief Program Administration (SMoDMRPA) Project

### ১৩.৭.০ প্রকল্পের তথ্যাবলি

১৩.৭.১ প্রকল্প ব্যয় (প্রাক্কলিত) মোট	:	৩৫০০৮.০০ লক্ষ টাকা
জিওবি	:	৩০৮.০০ লক্ষ টাকা
প্র: সা:	:	৩৪৭০০.০০ লক্ষ টাকা ( ঋণ ৩০৫০০.০০ লক্ষ টাকা এবং অনুদান ৪২০০.০০ লক্ষ টাকা)
অর্থায়নের উৎস	:	জিওবি ও আইডিএ

১৩.৭.২ প্রকল্পের উদ্দেশ্য : সমাজের দরিদ্রতম পরিবারসমূহের কল্যাণ সাধনের লক্ষ্যে প্রধান প্রধান সামাজিক নিরাপত্তা কর্মসূচিসমূহ মাঠ পর্যায়ে বাস্তবায়নে সমতা আনয়ন এবং সক্ষমতা ও স্বচ্ছতা বৃদ্ধি।

### ১৩.৭.৩ প্রকল্পের সুনির্দিষ্ট লক্ষ্যসমূহ হলোঃ

- (ক) অধিকতর দরিদ্রবান্ধব কর্মসূচি প্রণয়ন এবং সম্পদ বিতরণে দরিদ্রতম পরিবার নির্বাচন ব্যবস্থার উন্নয়ন;
- (খ) কর্মসূচি সমূহের সুষ্ঠু বাস্তবায়নের লক্ষ্যে প্রশাসনিক ব্যবস্থাপনা, কর্মসূচির তথ্য ব্যবস্থাপনা এবং পরিবীক্ষণ ব্যবস্থা জোরদারকরণ;
- (গ) কার্যক্রমে স্বচ্ছতা বৃদ্ধির লক্ষ্যে সুশাসন এবং জবাবদিহিতা নিশ্চিতকরণ;
- (ঘ) দুর্যোগ অভিঘাতে ঝুঁকিপূর্ণ ও ক্ষতিগ্রস্ত দরিদ্রতম পরিবারসমূহকে সামাজিক নিরাপত্তা কর্মসূচির মাধ্যমে সুবিধা প্রদানে সহায়তাকরণ।

১৩.৭.৪ প্রকল্পের অঙ্গভিত্তিক বিবরণঃ প্রকল্পের চারটি কম্পোনেন্ট রয়েছে, যার প্রথম, দ্বিতীয় ও চতুর্থ কম্পোনেন্ট দুর্যোগ ব্যবস্থাপনা অধিদপ্তরের মাধ্যমে দুর্যোগ ব্যবস্থাপনা ও ত্রাণ মন্ত্রণালয় কর্তৃক বাস্তবায়িত হচ্ছে এবং তৃতীয় কম্পোনেন্টটি বাংলাদেশ ব্যুরো অব স্ট্যাটিস্টিকস কর্তৃক বাস্তবায়িত হচ্ছে। প্রকল্পের টিএপিপিএর ১ম সংশোধনীর পর বরাদ্দসহ কম্পোনেন্টগুলো হলোঃ-

- (i) Support to MoDMR Social Safety Net Programs (USD. 622 Million)
- (ii) Strengthening of the Ministry of Disaster Management and Relief (MoDMR) Program Administration (SMoDMPA) (USD. 32 Million) এবং
- (iii) Natonal Housedhold Database (NHD) (USD. 89 Million)
- (iv) Strengthening Host Communitig Resilience using EGPP+ (USD. 65 Million)

বিশ্বব্যাংকের আর্থিক সহায়তায় দুর্যোগ ব্যবস্থাপনা ও ত্রাণ মন্ত্রণালয়ের ৫টি প্রধান সামাজিক নিরাপত্তা কর্মসূচির কার্যকর ও সুষ্ঠু বাস্তবায়নের জন্য কারিগরী সহায়তা হিসেবে Strengthening of the Ministry of Disaster Management and Relief (MoDMR) Program Administration প্রকল্পটি পরিচালিত হচ্ছে।

- ৫। প্রকল্পের বাস্তবায়ন এলাকা : সমগ্র দেশ
- ৬। প্রকল্পের বাস্তবায়নকাল : জুলাই ২০১৩ থেকে জুন-২০২৩ পর্যন্ত
- ৭। প্রকল্পের উপকারভোগী : এই প্রকল্পের আওতায় সুবিধাভোগী হবেন দেশের দরিদ্রতম জনগোষ্ঠী যারা প্রাকৃতিক ও মনুষ্যসৃষ্ট উভয় প্রকার দুর্যোগে ও বছরের কর্মহীন মৌসুমে দুর্দশার সম্মুখীন হয়। লক্ষ্যভুক্ত দরিদ্র পরিবার নির্বাচন ও সুশাসন নিশ্চিত করার মাধ্যমে দেশের দরিদ্র জনগোষ্ঠীর বিশাল অংশ দুর্যোগ ব্যবস্থাপনা ও ত্রাণ মন্ত্রণালয়ের নিরাপত্তা বেটনী কর্মসূচির আওতাভুক্ত হবে বলে আশা করা যায়।

## ২০২১-২০২২ অর্থ বছরের প্রকল্পের কাজের অগ্রগতি

- কক্সবাজার জেলায় EGPP+ কর্মসূচির Implementation Support ফার্ম, Payment Service Provider ফার্ম এবং Third Party Spot Monitoring and Evaluation ফার্ম নিয়োগ;
- মন্ত্রণালয় ও অধিদপ্তরের A2i আদর্শ নেটওয়ার্ক বাস্তবায়নের জন্য ফার্ম নিয়োগ;
- কক্সবাজার জেলায় EGPP+ কর্মসূচির কক্সবাজার অফিস ভাড়া সম্পন্ন;
- Program Specialist (Public Workfare), Program Specialist (Community Service & Gender), Social and Environment Safeguard Specialist নিয়োগ;
- EGPP ও EGPP+ এর জাতীয় স্টিয়ারিং কমিটির সভা অনুষ্ঠিত হয় এবং EGPP ও EGPP+ এর নির্দেশিকা হালনাগাদ;
- কক্সবাজার জেলায় ০৮টি উপজেলায় EGPP+ কর্মসূচির উপকারভোগীর মজুরী G-2P পদ্ধতিতে প্রদান করা হয়েছে;
- সমগ্র বাংলাদেশে ৩৪০টি উপজেলার EGPP কর্মসূচির উপকারভোগীর মজুরী G-2P পদ্ধতিতে প্রদান করা হয়েছে;
- ২০২১-২০২২ অর্থ বছরের পবিত্র ঈদউল-ফিতর ও ঈদউল-আযহা উপলক্ষ্যে VGF উপকারভোগীর বরাদ্দ বিভাজন;
- কক্সবাজার জেলায় EGPP+ কর্মসূচির Monitoring and evaluation Firm এর ১ম রাউন্ডের রিপোর্ট সম্পন্ন;
- কক্সবাজার জেলায় EGPP+ কর্মসূচির কক্সবাজার অফিসের জন্য OTM এর মাধ্যমে গাড়ি ভাড়া সম্পন্ন;
- কক্সবাজার জেলায় EGPP+ কর্মসূচির কক্সবাজার অফিসের জন্য RFQ এর মাধ্যমে এসি ও ফার্নিচার ক্রয়;
- ২২-২৮ মে ২০২২ ১১জন কর্মকর্তা ফিলিফাইনে শিক্ষাসফর অনুষ্ঠিত হয়েছে;
- কক্সবাজার জেলায় EGPP+ কর্মসূচির উপর ০৩টি কর্মশালা ও ৩২টি ব্যাচ প্রশিক্ষণ সম্পন্ন;
- 

## ২০২১-২০২২ অর্থ বছরের এডিপিতে বরাদ্দ অনুযায়ী আর্থিক অগ্রগতিঃ

লক্ষটাকা

বরাদ্দ			অবমুক্তি			ব্যয়	
মোট	জিও বি	প্র:সা:	মোট	জিওবি	প্র:সা:	(জুলাই-২১ থেকে জুন-২০২২ পর্যন্ত ক্রমপুঞ্জিত)	
						আর্থিক (%)	বাস্তব
২৩৩২.০০	৩২.০০	২৩০০.০০	২৩৩২.০০	৩২.০০	২৩০০.০০	১৯৩৯.২৯	৯৩
						(জিওবি-৩০.৪৬, আরপিএ- ১৯০৮.৮৩)	
						৮৩.১৬%	

প্রকল্পের সর্বমোট বরাদ্দ অনুযায়ী আর্থিক অগ্রগতিঃ

লক্ষ  
টাকা

প্রকল্পের মোট বরাদ্দ			ক্রমপুঞ্জিত ব্যয়/অগ্রগতি (জুন-২০২২ পর্যন্ত)	
মোট	জিওবি	প্রঃসাঃ	আর্থিক (%)	বাস্তব %
৩৫০০৮.০০	৩০৮.০০	৩৪৭০০.০০	২০০৩৬.৪৩ (জিওবি-২১৫.৮৪, আরপিএ- ১৯৮২০.৫৯) ৫৭.২৩%	৬৬%

মুজিব কিল্লা নির্মাণ, সংস্কার ও উন্নয়ন প্রকল্প

১৩.৮.০ প্রকল্পের নামঃ মুজিব কিল্লা নির্মাণ, সংস্কার ও উন্নয়ন

১৩.৮.১ উদ্যোগী মন্ত্রণালয়/বিভাগঃ দুর্যোগ ব্যবস্থাপনা ও ত্রাণ মন্ত্রণালয়

১৩.৮.২ বাস্তবায়নকারী সংস্থাঃ দুর্যোগ ব্যবস্থাপনা অধিদপ্তর

১৩.৮.৩ পরিকল্পনা কমিশনের সংশ্লিষ্ট বিভাগঃ কৃষি, পানি সম্পদ ও পল্লী প্রতিষ্ঠান বিভাগ

১৩.৮.৪ প্রকল্পের উদ্দেশ্য ও লক্ষ্যমাত্রাঃ

১৩.৮.৫ প্রকল্পের উদ্দেশ্যঃ

ক) দুর্যোগকালে কিল্লার আশেপাশের জনসাধারণ এবং তাদের মূল্যবান দ্রব্য-সামগ্রী রক্ষা;

খ) দুর্যোগের সময় গৃহপালিত প্রাণীদের নিরাপদ আশ্রয় নিশ্চিতকরণ;

গ) স্বাভাবিক সময়ে শিক্ষা কার্যক্রম পরিচালনা এবং খেলার মাঠ ও হাট-বাজার হিসেবে ব্যবহার;

ঘ) গ্রাম ও ইউনিয়ন কমিউনিটি কর্তৃক বিভিন্ন সামাজিক অনুষ্ঠানের এবং বিভিন্ন সরকারি/বেসরকারি প্রতিষ্ঠানের বৈঠক/সভার ভেন্যু হিসেবে ব্যবহার;

ঙ) বিভিন্ন সরকারি/বেসরকারি প্রতিষ্ঠানের প্রশিক্ষণ কার্যক্রমের জন্য ব্যবহার; এবং

চ) দুর্যোগপূর্ব/দুর্যোগকালীন/দুর্যোগ-উত্তর সময়ে অস্থায়ী সেবাকেন্দ্র হিসেবে ব্যবহার।

১৩.৮.৬ লক্ষ্যমাত্রাঃ

প্রকল্পের আওতায় দেশের ঘূর্ণিঝড়প্রবণ ১৬টি জেলার ৬৪টি উপজেলায় এবং বন্যা ও নদী ভাঙনপ্রবণ ২৪টি জেলার ৮৮টি উপজেলায় বিদ্যমান ১৭২টি মুজিব কিল্লার সংস্কার ও উন্নয়ন এবং নতুন ৩৭৮টি মুজিব কিল্লা নির্মাণ করা (মোট মুজিব কিল্লা ৫৫০, মোট জেলা ৪০, মোট উপজেলা ১৫২)।

১৩.৮.৭ বাস্তবায়নকালঃ জুলাই/২০১৮ – ডিসেম্বর/২০২২

১৩.৮.৮ প্রাক্কলিত ব্যয়ঃ ১৯৯৭.৪৭ কোটি টাকা (সম্পূর্ণ জিওবি অর্থায়ন)

১৩.৮.৯ প্রধান প্রধান কার্যক্রমঃ

এ ক্যাটাগরিতে ১৯২টি- তন্মধ্যে ৫৫টি বিদ্যমান মুজিব কিল্লা পুনঃনির্মাণ/সংস্কার এবং ১৩৭টি নতুন কিল্লা নির্মাণ করা হবে (৬,০০০ বর্গফুট);

বি ক্যাটাগরিতে ১৪৪টি- তন্মধ্যে ৬৩টি বিদ্যমান মুজিব কিল্লা পুনঃনির্মাণ/সংস্কার এবং ৮১টি নতুন কিল্লা নির্মাণ করা হবে (৮,০০০ বর্গফুট); এবং

সি ক্যাটাগরিতে ২০৭টি- তন্মধ্যে ৫৪টি বিদ্যমান মুজিব কিল্লা পুনঃনির্মাণ/সংস্কার এবং ১৫৩টি নতুন কিল্লা নির্মাণ করা হবে ৯,৩০০ বর্গফুট + ৮,০০০ বর্গফুট।

১৩.৮.১০ প্রকল্প এলাকাঃ

রংপুর বিভাগঃ গাইবান্ধা (১৪টি), নীলফামারী (৫টি), কুড়িগ্রাম (২৩টি) ও লালমনিরহাট (৮টি) = ৫০টি

রাজশাহী বিভাগঃ বগুড়া (৮টি), সিরাজগঞ্জ (২৫টি), নাটোর (২টি) ও রাজশাহী (২টি) = ৩৭টি

ঢাকা বিভাগঃ টাঙ্গাইল (৯টি), শরীয়তপুর (১১টি), ফরিদপুর (১০টি), মাদারীপুর (১১টি), মানিকগঞ্জ (৬টি), গোপালগঞ্জ (১০টি), মুন্সীগঞ্জ (১টি) ও কিশোরগঞ্জ (১৪টি) = ৭২টি

ময়মনসিংহ বিভাগঃ নেত্রকোনা (১৬টি), জামালপুর (১১টি) ও শেরপুর (২টি) = ২৯টি

চট্টগ্রাম বিভাগঃ ফেনী (২টি), কক্সবাজার (৩৪টি), চট্টগ্রাম (২৮টি), নোয়াখালী (৩৪টি), লক্ষ্মীপুর (১৫টি), কুমিল্লা (১টি), ব্রাহ্মণবাড়িয়া (৩টি) ও চাঁদপুর (৪৯টি) = ১৬৬টি

বরিশাল বিভাগঃ পটুয়াখালী (৫১টি), বরগুনা (৫টি), ভোলা (৩৮টি), পিরোজপুর (৪টি), বরিশাল (১৬টি) ও ঝালকাঠি (৩টি) = ১১৭টি

খুলনা বিভাগঃ বাগেরহাট (১০টি), সাতক্ষীরা (২১টি), খুলনা (৯টি), যশোর (৭টি) ও নড়াইল (২টি) = ৪৯টি

সিলেট বিভাগঃ সিলেট (১টি) ও সুনামগঞ্জ (২২টি) = ২৩টি

১৩.৮.১১ এক নজরে বাস্তব অগ্রগতিঃ

টেন্ডার করতে হবে মোট ৫৫০টি।

টেন্ডার করা হয়েছে ১৬৯টি।

টেন্ডারকৃত ১৬৯টির মধ্যে NoA দেওয়া হয়েছে ১৬১টির।

NoA প্রাপ্ত ১৬১টি কাজের মধ্যে layout দেওয়া হয়েছে ১৬১টির।

নির্মিত ৫টি মুজিব কিল্লা মাননীয় প্রধানমন্ত্রী কর্তৃক উদ্বোধন করা হয়েছে।

আর্থিক ও বাস্তব অগ্রগতিঃ

(লক্ষ টাকায়)

ডিপিপি বরাদ্দ	১৯৯৭৪৭.০০	রাজস্ব: ২০৭২.৫২	মূলধন: ১৯৭৪৯৭.১৫	অন্যান্য: ১৭৭.৩৩
২০২১-২২ অর্থবছরে আরএডিপি বরাদ্দ প্রস্তাব	১০০০০.০০	রাজস্ব: ৩১৬.০০ এবং মূলধন: ৯৬৮৪.০০		
জুন/২০২১ পর্যন্ত ক্রমপুঞ্জিত আর্থিক অগ্রগতি	৫৮৫৪.৯৭	২.৯৯%		
২০২১-২২ অর্থবছরের ৩০/৬/২২ পর্যন্ত ব্যয়	৯৬৬৩.৯৫	৯৬.৬৪%		
শুরু হতে জুন/২২ পর্যন্ত ক্রমপুঞ্জিত ব্যয়	১৫৫১৮.৯৪			
শুরু হতে জুন/২২ পর্যন্ত ক্রমপুঞ্জিত বাস্তব অগ্রগতি	২১.০৭%			





চিত্রঃ ০১ মাননীয় প্রধানমন্ত্রী কর্তৃক উদ্বোধনকৃত নেওয়াপাড়া মুজিব কিল্লা, কলাপাড়া, পটুয়াখালী।



চিত্রঃ ০২ পশ্চিম বাদুরতলী লামিয়াপাড়া মুজিব কিল্লা, কলাপাড়া, পটুয়াখালী।





চিত্রঃ ০৩ জনাব মোঃ আতিকুল হক, মহাপরিচালক, দুর্যোগ ব্যবস্থাপনা অধিদপ্তর কর্তৃক পূর্ব গহিরা ইফাদ সাহায্যপুষ্ট মাটির কিল্লা কাম সাইক্লোন সেন্টার, আনোয়ারা, চট্টগ্রাম পরিদর্শন।



চিত্রঃ ০৪ জনাব মোঃ আনোয়ারুল ইসলাম, সহকারী প্রকৌশলী, মুজিব কিল্লা প্রকল্প কর্তৃক চর কুকরীমুকরী মুজিব কিল্লা, চরফ্যাশন, ভোলা পরিদর্শন।





চিত্রঃ ০৫ ডা. সঞ্জীব সূত্রধর (উপসচিব), উপপরিচারক (বাজেট ও হিসাব), দুর্যোগ ব্যবস্থাপনা অধিদপ্তর কর্তৃক কৃষ্ণনগর, বাঞ্ছারামপুর, ব্রাহ্মণবাড়িয়ায় নির্মাণাধীন মুজিব কিল্লা পরিদর্শন।



চিত্রঃ ০৬ জনাব কাজী ইমতিয়াজ আশফাক, সহকারী প্রকৌশলী, দুর্যোগ ব্যবস্থাপনা অধিদপ্তর ও জনাব মোঃ মিরাজ হোসেন, উপজেলা প্রকল্প বাস্তবায়ন কর্মকর্তা এবং মোঃ হাতেম আলী, উপ-সহকারী প্রকৌশলী, কালিগঞ্জ, সাতক্ষীরা কর্তৃক সাতক্ষীরা জেলার কালিগঞ্জ উপজেলায় বিষ্ণুপুর ইউনিয়নের "বন্দকাটি মুজিব কিল্লা নির্মাণ, সংস্কার ও উন্নয়ন" প্রকল্পের কাজ পরিদর্শন।

## জেলা ত্রাণ গুদাম কাম দুর্যোগ ব্যবস্থাপনা তথ্য কেন্দ্র নির্মাণ প্রকল্প

### ১৩.৯.০ প্রকল্পের তথ্যাবলি

বাস্তবায়নকারী সংস্থাঃ দুর্যোগ ব্যবস্থাপনা অধিদপ্তর

মন্ত্রণালয়ঃ দুর্যোগ ব্যবস্থাপনা ও ত্রাণ মন্ত্রণালয়।

প্রকল্প ব্যয়ঃ ১৪৩৯৩.০০ লক্ষ টাকা (জিওবি)

প্রকল্প মেয়াদঃ জানুয়ারি-২০১৮ হতে জুন-২০২২

### ১৩.৯.১ প্রকল্পের উদ্দেশ্যঃ

- ❖ দুর্যোগে তাৎক্ষণিক সাড়াদানের অংশ হিসেবে ত্রাণসামগ্রী সরবরাহের নিমিত্ত পর্যাপ্ত ত্রাণ মজুদকরণ ও অবকাঠামো তৈরী;
- ❖ দুর্যোগ পরবর্তী কার্যক্রম তদারকি করার নিমিত্ত জেলা পর্যায়ে দুর্যোগ ব্যবস্থাপনা সমন্বয় সেল-এর কার্যালয় স্থাপন ও প্রয়োজনীয় তথ্যাদি সংরক্ষণ;
- ❖ দুর্যোগ ব্যবস্থাপনার সার্বিক উন্নয়ন কর্মকান্ড মনিটরিং এর নিমিত্ত পরিদর্শন বাংলো নির্মাণ;

### ১৩.৯.২ প্রকল্পটির প্রধান প্রধান কার্যক্রমঃ

- ❖ ৮ টি বিভাগে ৬৪ টি জেলায় ৬৫ টি জেলা ত্রাণ গুদাম কাম দুর্যোগ ব্যবস্থাপনা তথ্য কেন্দ্র নির্মাণ।
- ❖ সর্বমোট আয়তন ৩৮০৮২০ বঃ ফুট।
- ❖ প্রতিটি জেলা ত্রাণ গুদাম কাম দুর্যোগ ব্যবস্থাপনা তথ্য কেন্দ্রে ১৫০০ ওয়াট হিসেবে ৬৫ টিতে মোট ৯৭.৫ কিলোওয়াট সোলার সিস্টেম স্থাপন।
- ❖ প্রতিটি জেলা ত্রাণ গুদাম কাম দুর্যোগ ব্যবস্থাপনা তথ্য কেন্দ্রে বাউন্ডারী ওয়াল ও সংযোগের জন্য আরসিসি এপ্রোচ রাস্তা নির্মাণ।





চিত্রঃ ০১ জনাব মোঃ কামরুল হাসান এনডিসি, সচিব, দুর্যোগ ব্যবস্থাপনা ও ত্রাণ মন্ত্রণালয়, ঢাকা কর্তৃক গোপালগঞ্জ জেলা ত্রাণ গুদাম কাম দুর্যোগ ব্যবস্থাপনা তথ্য কেন্দ্র নির্মাণ প্রকল্প পরিদর্শন।



চিত্রঃ ০২ জনাব মোঃ আতিকুল হক, মহাপরিচালক, দুর্যোগ ব্যবস্থাপনা অধিদপ্তর, ঢাকা কর্তৃক বগুড়ায় জেলা ত্রাণ গুদাম কাম দুর্যোগ ব্যবস্থাপনা তথ্য কেন্দ্র নির্মাণ প্রকল্প পরিদর্শন।





চিত্রঃ ০৩ জনাব নিশ্চিন্ত কুমার পোদ্দার, প্রকল্প পরিচালক, দুর্যোগ ব্যবস্থাপনা অধিদপ্তর, ঢাকা, এবং জনাব মুহাম্মদ রিজিবুল ইসলাম, জেলা ত্রাণ ও পুনর্বাসন কর্মকর্তা, যশোর, উপজেলা প্রকল্প বাস্তবায়ন কর্মকর্তা, ঝিকরগাছা, যশোর, ও ঠিকাদারসহ জেলা ত্রাণ গুদাম কাম দুর্যোগ ব্যবস্থাপনা তথ্য কেন্দ্র, নির্মাণ প্রকল্প পরিদর্শন।



চিত্রঃ ০৪ জনাব নিশ্চিন্ত কুমার পোদ্দার, প্রকল্প পরিচালক, দুর্যোগ ব্যবস্থাপনা অধিদপ্তর, ঢাকা কর্তৃক টাঙ্গাইল জেলা ত্রাণ গুদাম কাম দুর্যোগ ব্যবস্থাপনা তথ্য কেন্দ্র নির্মাণ প্রকল্প পরিদর্শন।

## ন্যাশনাল রেজিলিয়েন্স প্রোগ্রাম (এনআরপি) ডিডিএম অংশ

### ১৩.১০.০ প্রকল্পের তথ্যাবলি

**প্রকল্পের শিরোনামঃ** ন্যাশনাল রেজিলিয়েন্স প্রোগ্রাম (এনআরপি): ডিডিএম অংশ।

**প্রকল্পের প্রাক্কলিত ব্যয়ঃ** ৩৬১৯.৩২ লক্ষ টাকা। [প্র: সা: ৩২৬০.৯৪ লক্ষ টাকা এবং জিওবি: ৩৫৮.৩৮ লক্ষ টাকা]

**বাস্তবায়নকালঃ** প্রকল্প মেয়াদঃ জানুয়ারী ২০১৮ হতে ডিসেম্বর ২০২২ পর্যন্ত।

টেকসই উন্নয়নের জন্য দুর্যোগ সহনশীলতার (রেজিলিয়েন্স) গুরুত্ব অনুধাবন করে ন্যাশনাল রেজিলিয়েন্স প্রোগ্রাম (এনআরপি) শীর্ষক একটি সমন্বিত কর্মসূচি গ্রহণ করা হয়েছে। চারটি মন্ত্রণালয়ের সমন্বয়ে এই কর্মসূচির আওতায় প্রতিবন্ধিতা অন্তর্ভুক্তিমূলক, জেন্ডার রেসপন্সিভ এবং ঝুঁকি অবহিতিমূলক পরিকল্পনা প্রণয়ন ও বাস্তবায়নের কৌশল ও টুলস উন্নয়ন ও বাস্তবায়ন এই কর্মসূচির মূল উদ্দেশ্য।

### ১৩.১০.১ ন্যাশনাল রেজিলিয়েন্স প্রোগ্রাম (এনআরপি): ডিডিএম অংশের উদ্দেশ্য

- দুর্যোগ ঝুঁকি হ্রাসে সেন্দাই ফ্রেমওয়ার্ক বাস্তবায়ন ও সেন্দাই ফ্রেমওয়ার্ক বাস্তবায়ন মনিটরিং দক্ষতা বৃদ্ধির জন্য অ্যাডভোকেসী করা;
- প্রতিবন্ধিতা অন্তর্ভুক্তিমূলক ও জেন্ডার রেসপন্সিভ দুর্যোগ ব্যবস্থাপনায় পুনঃপুনঃ ঘটে এমন এবং বড় মাত্রার দুর্যোগ মোকাবিলায় প্রশিক্ষণসহ অন্যান্য কার্যক্রমের মাধ্যমে জাতীয় সক্ষমতা বৃদ্ধি (উর্ধ্বতন কর্মকর্তাদের প্রশিক্ষণ);
- দুর্যোগ ঝুঁকি ব্যবস্থাপনায় স্থানীয় পর্যায়ে জনগোষ্ঠীর প্রস্তুতি, সাড়া দান ও পুনরুদ্ধারের দক্ষতা বৃদ্ধি।

### ১৩.১০.২ ২০২১-২০২২ অর্থ-বছরে প্রকল্পের অগ্রগতি

#### সেন্দাই ফ্রেমওয়ার্ক বাস্তবায়ন ও সেন্দাই ফ্রেমওয়ার্ক বাস্তবায়ন মনিটরিং সিস্টেম গঠনঃ

“ন্যাশনাল রেজিলিয়েন্স প্রোগ্রাম (এনআরপি): ডিডিএম অংশ” প্রকল্প দুর্যোগ ব্যবস্থাপনা ও ত্রাণ মন্ত্রণালয়কে সেন্দাই ফ্রেমওয়ার্ক বাস্তবায়ন ও সেন্দাই ফ্রেমওয়ার্ক বাস্তবায়ন মনিটরিং ও রিপোর্টিং সিস্টেম গঠনে সহযোগিতা করছে। প্রতিবেদন সময়কালে দুর্যোগ ঝুঁকি হ্রাসে সেন্দাই ফ্রেমওয়ার্ক বাস্তবায়ন ও সেন্দাই ফ্রেমওয়ার্ক বাস্তবায়ন মনিটরিং বিষয়ক কারিগরি দিক নির্দেশনা ও দক্ষতা বৃদ্ধির জন্য এ সংক্রান্ত কারিগরি কমিটিকে সার্বিক সহযোগিতা করা হয়। সেন্দাই ফ্রেমওয়ার্ক বাস্তবায়নের মিড-টার্ম রিভিউ-এর জন্য দুর্যোগ ব্যবস্থাপনা ও ত্রাণ মন্ত্রণালয়কে রোডম্যাপ প্রণয়নসহ ও তথ্য সংগ্রহে সহযোগিতা প্রদান করা হয়। এছাড়াও সেন্দাই ফ্রেমওয়ার্ক মনিটরে লক্ষ্য অনুযায়ী তথ্য আপলোডের জন্য প্রয়োজনীয় তথ্য সন্নিবেশকরণে কারিগরি সহযোগিতা প্রদান করা হয়। দুর্যোগ ব্যবস্থাপনা অধিদপ্তরের ২৫ জন স্টাফদের “সেন্দাই কর্মকাঠামো বাস্তবায়ন, মনিটরিং ও রিপোর্টিং” বিষয়ে প্রশিক্ষণ প্রদান করা হয়। এপর্যন্ত সেন্দাই ফ্রেমওয়ার্ক মনিটরিং ও রিপোর্টিং সিস্টেম প্রতিষ্ঠা এবং রিপোর্টিং দক্ষতা বৃদ্ধির জন্য কাস্টমাইজড মনিটরিং ফ্রেমওয়ার্ক তৈরি করা হয়েছে। সংশ্লিষ্ট বিষয়ে সংসদীয় কমিটির অংশগ্রহণে ১টি সেমিনার এবং ২ টি কর্মশালা ও প্রশিক্ষণের মাধ্যমে প্রায় ৩০০ জনকে এবিষয়ে অবহিত করা হয়েছে। এছাড়াও সেন্দাই ফ্রেমওয়ার্ক মনিটরে লক্ষ্য অনুযায়ী তথ্য আপলোডের জন্য প্রয়োজনীয় তথ্য সন্নিবেশকরণে কারিগরি সহযোগিতা প্রদান করা হয়। দুর্যোগ ব্যবস্থাপনা অধিদপ্তর হতে প্রাপ্ত ১৯৭০ হতে ২০২০ সালের বিভিন্ন দুর্যোগে ক্ষয়ক্ষতির তথ্য সংগ্রহ, বিশ্লেষণ ও সমন্বয় করে উক্ত তথ্য ভেলিডেশনের মাধ্যমে সেন্দাই ফ্রেমওয়ার্ক মনিটরে আপলোড করা হয়।





চিত্রঃ ০১ জনাব মোঃ আতিকুল হক, মহাপরিচালক, দুর্যোগ ব্যবস্থাপনা অধিদপ্তর এর উপস্থিতিতে সেন্দাই কর্মকাঠামো বাস্তবায়ন, মনিটরিং ও রিপোর্টিং” বিষয়ক প্রশিক্ষণ।



চিত্রঃ ০২ সেন্দাই কর্মকাঠামো রিপোর্টিং-এ বাংলাদেশ অপেক্ষাকৃত ভালো অবস্থানে আছে।

### ১৩.১০.৩ প্রতিবন্ধিতা অন্তর্ভুক্তিমূলক, জেন্ডার রেসপন্সিভ এবং ঝুঁকি অবহিতিমূলক জাতীয় নীতিমালা ও স্ট্র্যাটেজি প্রণয়ন ও বাস্তবায়নে সহযোগিতা

প্রতিবন্ধিতা অন্তর্ভুক্তিমূলক দুর্যোগঝুঁকি হ্রাস কর্মসূচির আওতায় এসওডি ২০১৯ এর আলোকে স্থানীয় পর্যায়ে বিভিন্ন দুর্যোগ ব্যবস্থাপনা কমিটির দায়িত্ব ও কর্তব্য সংক্রান্ত সংক্ষিপ্ত প্রকাশনা ও প্রচারণা করা হয়। জাতীয় রিকভারি স্ট্র্যাটেজি (খসড়া) প্রণয়নে সহযোগিতা করা হয়।

২০২১ সালের ১৩ অক্টোবর ছিল আন্তর্জাতিক দুর্যোগ প্রশমন দিবসে ‘দুর্যোগ ঝুঁকি হ্রাসে, কাজ করি এক সাথে’- এই প্রতিপাদ্যকে নিয়ে দিনটি উদযাপন করা হয়। দিবসটি উদযাপন উপলক্ষে দুর্যোগ সহনশীল বাংলাদেশ বিনির্মাণে সরকারের ভূমিকা সংক্রান্ত (“দুর্যোগ সহনশীল বাংলাদেশ বিনির্মাণে শেখ হাসিনা” শীর্ষক প্রকাশনা) প্রকাশনা ও প্রচার মাধ্যমে উপস্থাপনে সহযোগিতা প্রদান করা হয়।

দুর্যোগ ব্যবস্থাপনা ও ত্রাণ মন্ত্রণালয়কে জিপিডিআরআর এ অংশগ্রহণ ও বাংলাদেশের অবস্থান উপস্থাপনে কারিগরি সহযোগিতা প্রদান করা হয়। পাশাপাশি Disaster Response Exercise and Exchange (DREE) এবং COP 26 সম্মেলনে অংশগ্রহণ প্রস্তুতিতে দুর্যোগ ব্যবস্থাপনা ও ত্রাণ মন্ত্রণালয়কে কারিগরি সহযোগিতা প্রদান করা হয়। দুর্যোগ ব্যবস্থাপনা ও ত্রাণ মন্ত্রণালয়ের NEOC প্রতিষ্ঠা বিষয়ক সভায় সংশ্লিষ্ট ধারণাপত্র, জাতীয় পর্যায়ে সেমিনারে এসডিজি অর্জনে দুর্যোগ ব্যবস্থাপনা ও ত্রাণ মন্ত্রণালয়ের অবদান তুলে ধরতে এবং জাতীয় স্বেচ্ছাসেবক নীতিমালা পর্যালোচনা ও সংশোধনে এ কারিগরি সহযোগিতা প্রদান করা হয়।

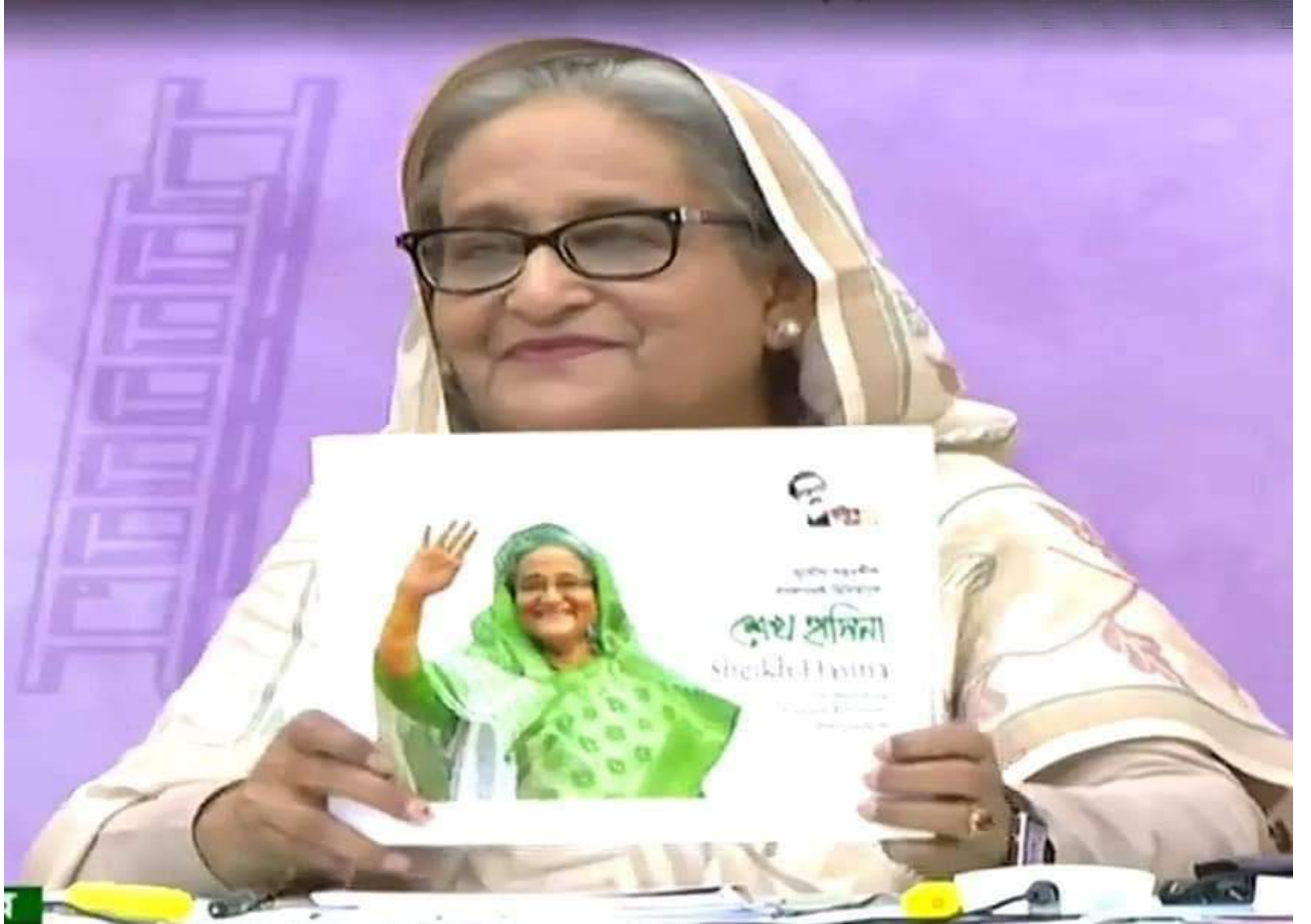

চিত্রঃ ০৩ মাননীয় প্রধানমন্ত্রী শেখ হাসিনা গণভবন থেকে ভিডিও কনফারেন্সের মাধ্যমে ‘ঘূর্ণিঝড় প্রস্তুতি কর্মসূচি (সিপিপি)’র ৫০ বছরে পদার্পণ ও আন্তর্জাতিক দুর্যোগ প্রশমন দিবস ২০২১ উদযাপন উপলক্ষে আয়োজিত অনুষ্ঠানে ‘দুর্যোগ সহনশীল বাংলাদেশ বিনির্মাণে শেখ হাসিনা’ শীর্ষক গ্রন্থের মোড়ক উন্মোচন করেন (বুধবার, ১৩ অক্টোবর ২০২১)-পিআইড।





চিত্রঃ ০৪ ডাঃ মোঃ এনামুর রহমান, এমপি, মাননীয় প্রতিমন্ত্রী, দুর্যোগ ব্যবস্থাপনা ও ত্রাণ মন্ত্রণালয়, জনাব মোঃ কামরুল হাসান এনডিসি, সচিব, দুর্যোগ ব্যবস্থাপনা ও ত্রাণ মন্ত্রণালয় ও প্রকল্প পরিচালক (যুগ্মসচিব) এনআরপি: ডিডিএম এবং অন্যান্যদের অংশগ্রহণে 'জিপিডিআরআর' এ অংশগ্রহণপূর্ব প্রস্তুতিমূলক সভা।

### ১৩.১০.৪ ফ্লাড প্রিপেয়ার্ডনেস প্রোগ্রাম (FPP)

ফ্লাড প্রিপেয়ার্ডনেস প্রোগ্রামে পানির নিমজ্জন মাত্রার ভিত্তিতে বন্যার আগাম সতর্কবার্তা প্রচারের জন্য সংকেত (লাল ও হলুদ রং এর পতাকা) পাইলটিং এর জন্য তৈরী করা হয়। এর আওতায় ডাইনামিক ফ্লাড রিস্ক মডেল হতে প্রাপ্ত তথ্যের ভিত্তিতে পতাকার মাধ্যমে কুড়িগ্রাম ও জামালপুরের ৬টি ইউনিয়নে বন্যা সতর্কবার্তা ও সংকেত প্রচার করা হয়। এর ফলশ্রুতিতে বন্যা সতর্কবার্তা সহজে মানুষের দোরগোড়ায় পৌঁছানো সম্ভব হয়। এই মডেলটি প্রাতিষ্ঠানিকীকরণের জন্য FFWC, BMD ও অন্যান্য পার্টনারদের কনসালটেশন করা হয়। প্রশিক্ষিত স্বেচ্ছাসেবকদের বন্যার প্রস্তুতি ও মোকাবিলায় সতর্কবার্তা প্রচারের জন্য সহায়ক হালকা উদ্ধার ও সন্ধান সামগ্রী বিতরণ করা হয়েছে।

সাম্প্রতিক বন্যার (২০২২) পরিপ্রেক্ষিতে ফ্লাড প্রিপেয়ার্ডনেস প্রোগ্রামের পানির নিমজ্জন মাত্রার ভিত্তিতে বন্যার আগাম সতর্কবার্তা মডেল (ডিএফআরএম) মাঠ পর্যায়ে যাচাই করা হয়েছে। বন্যার সতর্কবার্তা প্রচার, উদ্ধার, সাড়াদান ও বন্যা সংক্রান্ত তথ্য প্রদানে সহযোগিতা করেছে প্রশিক্ষণপ্রাপ্ত স্বেচ্ছাসেবকগণ ও বিভিন্ন পর্যায়ের দুর্যোগ ব্যবস্থাপনা কমিটি'র সদস্য। উল্লেখ্য যে, কুড়িগ্রাম ও জামালপুরে FPP এর আওতায় জেন্ডার রেসপন্সিভ ও প্রতিবন্ধিতা অন্তর্ভুক্তিমূলক আগাম সতর্ক বার্তা প্রচার ও বন্যা প্রস্তুতির জন্য প্রশিক্ষণের মাধ্যমে ১৪৪০ স্বেচ্ছাসেবক তৈরি করা হয়েছে।



চিত্রঃ ০৫ কুড়িগ্রামে বন্যা প্রস্তুতি স্বেচ্ছাসেবকদের ২০২২ সালের বন্যায় উদ্ধার তৎপরতা।



চিত্রঃ ০৬ এনআরপি'র উদ্যোগে বন্যা প্রস্তুতি স্বেচ্ছাসেবকদের মাঝে উদ্ধার সামগ্রী বিতরণ।

### ১৩.১০.৫ ভূমিকম্পের কার্যকর প্রস্তুতির মডেল

প্রশিক্ষিত নগর স্বেচ্ছাসেবকরা জেলা পরিষদের সহায়ক হিসেবে রাঙামাটি পৌরসভায় ভূমিকম্প হতে জানমাল রক্ষার্থে ঝুঁকিপূর্ণ জনগোষ্ঠিকে পূর্বাভাস প্রদান ও নিরাপদ স্থানে আশ্রয় নিতে সহযোগিতা প্রদান করে। টাংগাইল, রাঙামাটি ও সুনামগঞ্জ পৌরসভায় এবং রংপুর সিটি কর্পোরেশনের প্রশিক্ষিত স্বেচ্ছাসেবকরা বিভিন্ন সামাজিক সচেতনতা বৃদ্ধিমূলক কাজ করে ও পৌরসভাকে পরিবেশ রক্ষা কাজে সহযোগিতা প্রদান করে। কোভিড-১৯ এর ২য় ঢেউ মোকাবিলায় গণ জমায়েত স্থানসমূহ যেমন: বাজার, পশুর হাট, মসজিদ ও পাড়া মহল্লায় প্রশিক্ষিত স্বেচ্ছাসেবকরা গণসচেতনতা বৃদ্ধিমূলক কার্যক্রম (মাইকিং, লিফলেট/পোস্টার, মাস্ক ও ফেসশিল্ড বিতরণ) গ্রহণ করে। ফায়ার সার্ভিস সপ্তাহ ২০২১ উদযাপন উপলক্ষে টাংগাইল, রাঙামাটি ও সুনামগঞ্জ পৌরসভায় এবং রংপুর সিটি কর্পোরেশনে এনআরপি প্রশিক্ষিত স্বেচ্ছাসেবকবৃন্দ সক্রিয় অংশগ্রহণ করে। ভূমিকম্প মোকাবিলায় প্রস্তুতিমূলক কার্যক্রমের আওতায় টাংগাইল, রাঙামাটি ও সুনামগঞ্জ পৌরসভায় এবং রংপুর সিটি কর্পোরেশনে নিয়মিত কার্যক্রম হিসেবে স্কুল ও কমিউনিটি পর্যায়ে মহড়ার আয়োজন করা হয়। পাশাপাশি দুর্যোগ ব্যবস্থাপনা কমিটি ও স্বেচ্ছাসেবকদের নিয়মিত মিটিং অনুষ্ঠিত হয়। নগর স্বেচ্ছাসেবকগণ জাতীয় দুর্যোগ প্রস্তুতি দিবস ২০২২ উদযাপন উপলক্ষে ফায়ার সার্ভিস কর্তৃক আয়োজিত ভূমিকম্প ও অগ্নিকান্ড মোকাবিলায় প্রস্তুতি কার্যক্রম সংক্রান্ত মহড়ায় অংশগ্রহণ করে। এবারের প্রতিপাদ্য ছিলঃ ‘মুজিববর্ষের সফলতা, দুর্যোগ প্রস্তুতিতে গতিশীলতা’ এই সকল কার্যক্রমের ফলে কুড়িগ্রাম, জামালপুর, টাংগাইল, রাঙামাটি, সুনামগঞ্জ ও রংপুর এলাকায় আনুমানিক ৩ লক্ষ ৫০ হাজার মানুষ সেবা পেয়েছে। প্রতিবেদন সময়কালে ৫ ডিসেম্বর আন্তর্জাতিক স্বেচ্ছাসেবক দিবস ২০২১ পালিত হয়। এ দিবসে ভূমিকম্প মোকাবিলায় প্রস্তুতিমূলক কার্যক্রমের আওতায় প্রশিক্ষিত রংপুর ও টাংগাইল হতে ২ জন নগর স্বেচ্ছাসেবক ২০২১ সালের শ্রেষ্ঠ স্বেচ্ছাসেবক হিসেবে পুরস্কৃত হয়।

প্রকল্পের ভূমিকম্প মোকাবিলায় প্রস্তুতিমূলক কার্যক্রমের আওতায় ভূমিকম্প ঝুঁকিহ্রাস কল্পে সুনামগঞ্জ, রাঙামাটি ও টাংগাইল পৌরসভায় এবং রংপুর সিটি কর্পোরেশনের খসড়া আপদকালীন পরিকল্পনা ভেলিডেশনের মাধ্যমে চূড়ান্ত করা হয়। আপদকালীন পরিকল্পনা অনুসারে নির্ধারিত ভবনসমূহের ডিটেইলড ইঞ্জিনিয়ারিং এ্যাসেসমেন্ট করা হয়। সুনামগঞ্জ পৌরসভার ‘ভূমিকম্প সংবেদনশীল ভূমি ব্যবহার পরিকল্পনা’ তৈরী করা হয়।

বার্ষিক কর্ম সম্পাদন চুক্তির আওতায় দুর্যোগ ব্যবস্থাপনা অধিদপ্তরের কমিউনিকেশন ও মিডিয়া স্পেশালিস্ট রাঙামাটি পৌরসভায় ভূমিকম্প মোকাবিলায় প্রস্তুতিমূলক কার্যক্রম পরিদর্শন করেন ও প্রশিক্ষিত নগর স্বেচ্ছাসেবকদের সনদ বিতরণ করেন। উল্লেখ্য যে, ভূমিকম্প মোকাবিলায় প্রস্তুতিমূলক কার্যক্রমের আওতায়



টাংগাইল, রাজামাটি ও সুনামগঞ্জ পৌরসভায় এবং রংপুর সিটি কর্পোরেশনে প্রশিক্ষিত সকল নগর স্বেচ্ছাসেবকদের ফায়ার সার্ভিস ও সিভিল ডিফেন্স হতে সার্টিফিকেট প্রদান করা হয়।

উল্লেখ্য যে, এই কার্যক্রমের আওতায় ইতোমধ্যে ১৯২০ জন নগর স্বেচ্ছাসেবককে ভূমিকম্প সার্চ অ্যান্ড রেসকিউ বিষয়ে প্রশিক্ষণ প্রদান করা হয়েছে।



চিত্রঃ ০৭ রাজামাটিতে ভূমিকম্প সতর্কবার্তা প্রচারে নগর স্বেচ্ছাসেবকদের অংশগ্রহণ।



চিত্রঃ ০৮ রংপুরের নারী স্বেচ্ছাসেবকের সেবামূলক কার্যক্রমের স্বীকৃতিস্বরূপ পুরস্কার গ্রহণ।



চিত্রঃ ০৯ সুনামগঞ্জে বন্যা ২০২২ এর ত্রাণ ব্যবস্থাপনায় নগর স্বেচ্ছাসেবকদের অংশগ্রহণ।



চিত্রঃ ১০ টাঙ্গাইলে অগ্নি নির্বাপনে নগর স্বেচ্ছাসেবকদের অংশগ্রহণ।

### ১৩.১০.৬ সামাজিক নিরাপত্তা বেটনী কর্মসূচিসমূহকে দুর্যোগঝুঁকি হ্রাস অন্তর্ভুক্তিমূলকঃ

প্রতিবেদন সময়কালে অতিদরিদ্রদের জন্য কর্মসৃজন কর্মসূচির মাধ্যমে দুর্যোগ-সহনশীল অবকাঠামো (বন্যা নিয়ন্ত্রণ বাঁধ, আশ্রয়কেন্দ্রে সংযোগ সড়ক ইত্যাদি) তৈরি, মেরামত কার্যক্রম এ ঝুঁকি বিবেচনায় স্কিম নির্বাচন ও প্রকল্প বাস্তবায়ন বিষয়ক এ্যাডভোকেসী করা হয়। ‘দুর্যোগঝুঁকি অন্তর্ভুক্তিমূলক সামাজিক নিরাপত্তা কর্মসূচি’র আওতায় উপজেলা পর্যায়ে ১২০ জন কর্মকর্তাকে জলবায়ুসহনশীল কৃষি প্রযুক্তি বিষয়ক পরিচিতি ও প্রশিক্ষণ প্রদান করা হয়। উক্ত মাঠ পর্যায়ের কর্মকর্তাবৃন্দ তাদের প্রশিক্ষণ মডিউলে জলবায়ুসহনশীল কৃষি প্রযুক্তি বিষয় অন্তর্ভুক্ত করার পরিকল্পনা করেন। প্রকল্প পরিচালক (যুগ্মসচিব), এনআরপি, জনাব আবু সালেহ মোঃ মহিউদ্দিন খাঁ জামালপুরে মাঠ পর্যায়ে দুর্যোগঝুঁকি অন্তর্ভুক্তিমূলক সামাজিক নিরাপত্তা কর্মসূচি’র এবং ফ্লাড প্রিপেয়ার্ডনেস

প্রোগ্রামের অগ্রগতি পরিদর্শন করেন। উল্লেখ্য যে, এ পর্যন্ত প্রায় ৮৫০ জন ব্যক্তিকে রেজিলিয়েন্ট জীবিকায়ন ও স্থানীয় পর্যায়ে দুর্যোগ মোকাবিলায় প্রস্তুতি বিষয়ে প্রশিক্ষণ দেওয়া হয়েছে।



চিত্রঃ ১১ এপিএ লক্ষ্যমাত্রা অনুসারে ডিডিএম প্রতিনিধি জামালপুরে দুর্যোগ সহনশীল ক্লাস্টারভিত্তিক ভিটা পরিদর্শন করেন।



চিত্রঃ ১২ দুর্যোগঝুঁকি হ্রাস অন্তর্ভুক্তিমূলক সামাজিক নিরাপত্তা বেষ্টনী স্কীমে তৈরী উঁচু ভিটার (কমন গ্রাউন্ড) বিবিধ ব্যবহার।

উল্লেখ্য যে, অতি দরিদ্রদের জন্য কর্মসৃজন কর্মসূচির মাধ্যমে দুর্যোগসহনশীল অবকাঠামো (বন্যা নিয়ন্ত্রণ বাঁধ, আশ্রয়কেন্দ্রে সংযোগ সড়ক ইত্যাদি) তৈরি, মেরামত কার্যক্রম এ ঝুঁকি বিবেচনায় স্কীম নির্বাচন ও প্রকল্প বাস্তবায়নে এনআরপি সহযোগিতা করছে। এর মধ্যে আছে ঈদগাহ মাঠ, বসত বাড়ির ভিটা উঁচুকরণ, আশ্রয়কেন্দ্র/স্কুল সংযোগ রাস্তা তৈরী ও উঁচু মাটির কাজ, অবকাঠামোগুলোর স্থায়ীত্ব বাড়াতে ঘাস ও গাছ রোপণ, বন্যার স্তর বিবেচনায় রাস্তা উঁচু করা, রাস্তার স্থায়ীত্বশীলতার জন্য দুই ধারে ভেটিবার ঘাস ও বৃক্ষ রোপণ, বক্স কালভার্ট, প্রটেকশন ওয়াল, ফ্লাড শেলটারের সংযোগ সড়ক নির্মাণ। উল্লেখিত কার্যক্রম সিআরএ/আরআরএপি'র মাধ্যমে বাস্তবায়ন করা হয় এবং তা দুর্যোগঝুঁকি হ্রাসে গুরুত্বপূর্ণ ভূমিকা রাখবে।

### ১৩.১০.৭ প্রতিবন্ধিতা অন্তর্ভুক্তিমূলক দুর্যোগঝুঁকি হ্রাস (DiDRR)

প্রতিবন্ধিতা অন্তর্ভুক্তিমূলক দুর্যোগঝুঁকি হ্রাস কর্মসূচির আওতায় বন্যা-সহনশীল ও প্রতিবন্ধিতা অন্তর্ভুক্তিমূলক মডেল বাড়ি নির্মাণ করে প্রদর্শন করা হয়। প্রকল্পের আওতায় নির্মিত প্রদর্শনীমূলক প্রতিবন্ধীবাঞ্ছব দুর্যোগ সহনশীল গৃহ নির্মাণের মডেলটির অনুরূপ আরো ১৮ টি গৃহ নির্মাণ করেছে কুড়িগ্রামের একটি স্থানীয় এনজিও।

কুড়িগ্রামে প্রতিবন্ধি ব্যক্তির সংগঠন কোভিড ১৯ টিকাদান কর্মসূচি ব্যবস্থাপনায় সহযোগিতা করে। স্থানীয় পর্যায়ের দুর্যোগ ব্যবস্থাপনা কমিটি ও প্রতিবন্ধি ব্যক্তির সংগঠনে সন্ধান ও উদ্ধার সামগ্রী বিতরণ করা হয়। অন্তর্ভুক্তিমূলক দুর্যোগঝুঁকি হ্রাস (DiDRR) কর্মসূচির অ্যাডভোকেসীর মাধ্যমে চিলমারি উপজেলার সমাজসেবা অফিসে প্রতিবন্ধি প্রবেশগম্যতার ফিচার স্থাপন করা হয়। উল্লেখ্য, এই কর্মসূচির আওতায় এপর্যন্ত ১৩৩ জন প্রাথমিক সাড়াপ্রদানকারী ও বিভিন্ন পর্যায়ের ৪০ টি দুর্যোগ ব্যবস্থাপনা কমিটিকে অন্তর্ভুক্তিমূলক দুর্যোগঝুঁকি হ্রাস (DiDRR) বিষয়ে প্রশিক্ষণ প্রদান করা হয়েছে।





চিত্রঃ ১৩ কুড়িগ্রামে প্রদর্শনীমূলক প্রতিবন্ধীবাঞ্ছব দুর্যোগ চিত্রঃ ১৪ প্রদর্শনীমূলক প্রতিবন্ধীবাঞ্ছব দুর্যোগ সহনশীল গৃহের  
সহনশীল গৃহ। বিস্তার।

### ১৩.১০.৮ রেজাল্ট শেয়ারিং:

ফ্লাড প্রিপেয়ার্ডনেস প্রোগ্রাম ও ভূমিকম্প মোকাবিলায় প্রস্তুতিমূলক সংক্রান্ত পাইলটিং কার্যক্রম এর ওপর রেজাল্ট শেয়ারিং সেমিনার আয়োজন করা হয়। সেমিনারে সরকারি, বেসরকারি ও উন্নয়ন সহযোগী কর্মকর্তা অংশগ্রহণ এবং মতামত প্রদান করেন। আলোচক এবং অংশগ্রহণকারীগণ মডেল হতে প্রাপ্ত বন্যার আগাম সতর্কবার্তা জনগোষ্ঠী পর্যায়ে পৌঁছানোর মাধ্যমে ক্ষয়ক্ষতি আরও কমিয়ে আনা যাবে মর্মে আশাবাদ ব্যক্ত করেন। এছাড়াও সেমিনারে ভূমিকম্প মোকাবিলায় প্রস্তুতি মডেলের যথাযথ বাস্তবায়নের সুপারিশ করা হয়।

উন্নয়ন সহযোগী সুইডেন এ্যাম্বাসেডর কুড়িগ্রামে প্রকল্পের ফ্লাড প্রিপেয়ার্ডনেস প্রোগ্রাম, অন্তর্ভুক্তিমূলক দুর্যোগঝুঁকি হ্রাস (DiDRR) কর্মসূচি ও দুর্যোগঝুঁকি অন্তর্ভুক্তিমূলক সামাজিক নিরাপত্তা কর্মসূচি'র কার্যক্রম পরিদর্শন করেন। এছাড়াও এপিএ'র লক্ষ্যমাত্রা অনুযায়ী ডিডিএম কর্মকর্তাবৃন্দ ন্যাশনাল রেজিলিয়েন্স প্রোগ্রামের রাজামাটি, কুড়িগ্রাম ও জামালপুরে মাঠ পর্যায়ের কার্যক্রম পরিদর্শন করেন।

রংপুর সিটি কর্পোরেশনে ভূমিকম্প ঝুঁকি মোকাবিলায় প্রস্তুতিমূলক সংক্রান্ত পাইলটিং কার্যক্রমের লার্নিং শেয়ারিং মিটিং আয়োজন করা হয়। উক্ত মিটিং সেমিনারে উপস্থিত ছিলেন রংপুর সিটি কর্পোরেশনের মেয়র, সিটি কর্পোরেশনের সংশ্লিষ্ট কর্মকর্তা, ফায়ার সার্ভিস ও সিভিল ডিফেন্স বিভাগের কর্মকর্তা, নগর স্বেচ্ছাসেবকবৃন্দ। সভায় প্রধান অতিথি হিসেবে উপস্থিত ছিলেন প্রকল্প পরিচালক (যুগ্মসচিব), এনআরপি, জনাব আবু সালেহ্ মোঃ মহিউদ্দিন খাঁ। উক্ত সভায় ভূমিকম্প মোকাবিলায় প্রস্তুতি মডেলটি পুরো রংপুর সিটি কর্পোরেশনে বিস্তৃত করার সুপারিশ করা হয় এবং রংপুরে ভূমিকম্প ঝুঁকি বিবেচনায় সকলের সচেতনতা ও দায়িত্বশীলতা বৃদ্ধির উপর গুরুত্ব প্রদান করা হয়। জামালপুরের ইসলামপুরে দুর্যোগঝুঁকি অন্তর্ভুক্তিমূলক সামাজিক নিরাপত্তা কর্মসূচি'র এবং ফ্লাড প্রিপেয়ার্ডনেস প্রোগ্রামের উপজেলা পর্যায়ে লার্নিং ও শেয়ারিং সভা অনুষ্ঠিত হয়।



চিত্রঃ ১৫ জাতীয় পর্যায়ে এনআরপি'র রেজাল্ট শেয়ারিং সেমিনারে বক্তব্য রাখছেন জনাব মোঃ কামরুল হাসান এন/ডি/সি, সচিব, দুর্যোগ ব্যবস্থাপনা ও ত্রাণ মন্ত্রণালয়।



চিত্রঃ ১৬ রংপুর সিটি কর্পোরেশনের মেয়র, এফএসসিডি'র প্রতিনিধি, ডিআরআরও এবং অন্যান্যদের অংশীজনের সাথে কনসাল্টেশন।

## ভূমিকম্প ও অন্যান্য দুর্যোগকালে অনুসন্ধান, উদ্ধার অভিযান পরিচালনা এবং জরুরি যোগাযোগের জন্য যন্ত্রপাতি সংগ্রহ প্রকল্প (৩য় পর্যায়)

উদ্যোগী মন্ত্রণালয়/ বিভাগঃ দুর্যোগ ব্যবস্থাপনা ও ত্রাণ মন্ত্রণালয়

বাস্তবায়নকারী সংস্থাঃ দুর্যোগ ব্যবস্থাপনা অধিদপ্তর

প্রাক্কলিত ব্যয় (কোটি টাকায়) : মোট (সম্পূর্ণ জিওবি) ২২৭৫.৯৯১০

প্রকল্পের মেয়াদকালঃ নভেম্বর ২০২০ থেকে অক্টোবর ২০২৩

### ১৩.১১.১ প্রকল্পের সংক্ষিপ্ত পটভূমিঃ

- ভৌগলিক অবস্থান, ভূ-প্রকৃতিগত বৈশিষ্ট্য এবং জনসংখ্যার ঘনবসতির কারণে বাংলাদেশ পৃথিবীর অন্যতম দুর্যোগপ্রবণ একটি দেশ। প্রায়শঃই বিভিন্ন দুর্যোগে দেশের বহুলোকের প্রানহানিসহ জীবন ও জীবিকা, পরিবেশ এবং অর্থনীতির ব্যাপকক্ষতি সাধিত হয়। প্রাকৃতিক দুর্যোগের পাশাপাশি মনুষ্যসৃষ্ট দুর্যোগ তথা অগ্নিকান্ড, সড়ক দুর্ঘটনা এবং পাহাড় ও ভবন ধ্বসের ঘটনা দিনদিন বৃদ্ধি পাচ্ছে;
- বিভিন্ন প্রাকৃতিক দুর্যোগে অনুসন্ধান ও উদ্ধারকার্য পরিচালনার জন্য বাংলাদেশের প্রভূত সক্ষমতা অর্জিত হলেও ভূমিকম্প ও মনুষ্যসৃষ্ট দুর্যোগ মোকাবিলাসহ অনুসন্ধান ও উদ্ধারকার্যে সক্ষমতা বৃদ্ধি করা প্রয়োজন;
- অনুসন্ধান ও উদ্ধার কার্যক্রমের সক্ষমতা বৃদ্ধির লক্ষ্যে ইতঃপূর্বে ১ম ও ২য় ফেজের প্রকল্পের আওতায় কিছু যন্ত্রপাতি (এক্সকেভেটর, মোটরযান, ফ্রেন, ফোর্ক লিফটার, জেনারেটর ইত্যাদি) সংগ্রহ করা হয়েছে;
- ১ম ফেজটি সম্পূর্ণ জিওবি অর্থায়নে ৬৯.০৯ কোটি টাকা ব্যয়ে জুলাই'২০০৩ থেকে ডিসেম্বর'২০১০ মেয়াদে বাস্তবায়িত হয়। মহামান্য হাইকোর্টের নির্দেশনা মোতাবেক এ প্রকল্পের ২য় ফেজ জিওবি ১৫৩.৫২ কোটি টাকা ব্যয়ে জুলাই'২০১৩ থেকে ডিসেম্বর'২০১৭ মেয়াদে বাস্তবায়ন করা হয়;

### ক) প্রকল্পের উদ্দেশ্যঃ

- দুর্যোগকালীন উদ্ভূত পরিস্থিতিতে উন্নত প্রযুক্তিসম্পন্ন ও সমন্বিত জরুরি সাড়া প্রদান;
- পেশাগত দক্ষতা ও প্রাতিষ্ঠানিক সক্ষমতা বৃদ্ধির মাধ্যমে অনুসন্ধান ও উদ্ধার অভিযান পরিচালনা; এবং
- দেশের সম্পদহানি হ্রাস এবং জনগণের জীবন ও সম্পদ রক্ষা করা।

### খ) প্রকল্পের লক্ষ্যমাত্রাঃ

- যে কোন দুর্যোগ পরিস্থিতিতে জরুরি সাড়া প্রদানের লক্ষ্যে অনুসন্ধান ও উদ্ধার অভিযান পরিচালনার জন্য প্রাতিষ্ঠানিক সক্ষমতা বৃদ্ধি;
- দুর্যোগকালে ও দুর্যোগের পরে দ্রুত সাড়া প্রদান এবং উদ্ধার অভিযান পরিচালনায় হালকা ও ভারি যন্ত্রপাতি ব্যবহারের মাধ্যমে পেশাগত দক্ষতা বৃদ্ধি;
- দেশের যে কোন দুর্যোগ কবলিত এলাকায় স্বল্প সময়ে অফিস ও যোগাযোগ নেটওয়ার্ক গড়ে তোলা, যা National Emergency Operation Center (NEOC) এর সম্পূর্ণক হিসেবে কাজ করবে ;

### ১৩.১১.২ প্রকল্পের সংক্ষিপ্ত পটভূমিঃ

প্রকল্পের ১ম ও ২য় ফেজের আওতায় ক্রয়কৃত যন্ত্রপাতি সিটি কর্পোরেশন, ফায়ার সার্ভিস ও সিভিল ডিফেন্স ও সশস্ত্র বাহিনীর নিকট হস্তান্তর করা হয়;

- ভূমিকম্প সহ অন্যান্য দুর্যোগ উদ্ধারকাজ পরিচালনার জন্য যন্ত্রপাতি সংগ্রহের বিষয়ে মহামান্য হাইকোর্ট বিভাগের দায়ের হওয়া রিট পিটিশন নং ৯৩২৯/২০০৮ অনুযায়ী প্রদত্ত রায়ের নির্দেশনা বাস্তবায়ন এবং অনুসন্ধান ও উদ্ধার কার্যক্রমের কাঙ্ক্ষিত সক্ষমতা অর্জনের লক্ষ্যে আরো এজেন্সী অন্তর্ভুক্ত করে পূর্বের



প্রকল্পের ধারাবাহিকতায় আধুনিক যন্ত্রপাতি সংগ্রহের লক্ষ্যে ৩য় ফেজের প্রকল্প গ্রহণের বিষয়ে সিদ্ধান্ত গৃহীত হয়;

- জরুরি সাড়ায় নিয়োজিত সংস্থাসমূহকে প্রয়োজনীয় যন্ত্রপাতি/সরঞ্জামাদিসহ প্রস্তুত রাখা গেলে দুর্যোগকালে মানুষের সম্পদ ও জানমাল রক্ষায় তা গুরুত্বপূর্ণ ভূমিকা রাখতে সক্ষম হবে;
- উল্লেখ্য, প্রস্তাবিত প্রকল্পটি বাস্তবায়িত হলে ভূমিকম্প ও অন্যান্য দুর্যোগকালে অনুসন্ধান এবং উদ্ধার অভিযান পরিচালনার জন্য দেশের মোট চাহিদার প্রায় ৮% মেটানো সম্ভব হবে।

### ১৩.১১.৩ প্রকল্পের প্রধান প্রধান কার্যক্রমঃ

- জরুরি যোগাযোগের ক্ষেত্রে বঙ্গবন্ধু স্যাটেলাইট ব্যবহার করে নিজস্ব যোগাযোগ/ সার্ভিস সম্প্রসারণ;
- LTE (Long Term Evolution) Based Core Network স্থাপন;
- একটি Intelligent Network স্থাপনের জন্য HSS(Human Service Software) Billing সিস্টেম, Application সমূহ এবং অন্যান্য কার্যাদি সম্পন্ন;
- ১১টি বিভিন্ন জোনের অধিনস্ত জেলাসমূহে ১৩২টি eNodeB, রেডিও সংযোগ, Cloud Server and Antenna Subsystem স্থাপন;
- অবকাঠামোগত সুবিধাসহ ৬২টি Emergency Response Vehicle (ERV) স্থাপন;
- যোগাযোগ সরঞ্জামাদি যথাঃ VSAT(Very Small Aperture Terminal)
- LTE (Long Term Evolution) enable Handset, CPE(Customer-Provided Equipment), UDB (Universal Data Bank) Dongle, SIM Card সরবরাহ করা ও স্থাপন;
- দুর্যোগকালীন সময়ে দেশের যে কোন স্থানে স্থাপনযোগ্য ও স্থানান্তর উপযোগী, উচ্চমানসম্পন্ন (যেমনঃ 4th Generation) সেলুলার কমিউনিকেশন এর মাধ্যমে জরুরি যোগাযোগ ব্যবস্থা স্থাপন;
- দুর্যোগকালীন সময়ে ও দুর্যোগের পরে ত্রাণ ও পুনর্বাসন কাজে নিয়োজিত গুরুত্বপূর্ণ সংস্থা/ব্যক্তিকে যোগাযোগের আওতায় নিয়ে আসার জন্য প্রয়োজনীয় কার্যক্রম গ্রহণ;
- সেড কাম স্টোরেজসহ অন্যান্য নির্মাণ ও মেরামত;
- প্রাতিষ্ঠানিক সক্ষমতা বৃদ্ধির জন্য প্রশিক্ষণ প্রদান ও কারিগরি পরিদর্শন;
- পেশাগত দক্ষতা বৃদ্ধির জন্য কারিগরি এবং O & M প্রশিক্ষণ প্রদান;
- জনবল নিয়োগ।

### প্রকল্পের আওতায় সংস্হাভিত্তিক সংগৃহীতব্য প্রধান প্রধান যন্ত্রপাতিসমূহঃ

সংস্থাসমূহ যন্ত্রপাতির ধরণ	দুর্যোগ ব্যবস্থাপনা অধিদপ্তর	আর্মড ফোর্সেস	বিজিবি	ফায়ার সার্ভিস ও সিভিল ডিফেন্স	র‍্যাব	পুলিশ	নৌবাহিনী +কোষ্ট গার্ড
জলযান (রেসকিউ ইঞ্জিন বোট, হোভার ক্রাফট, এয়ার বোট, স্পীড বোট, স্যান্ড টিগার)	১০০টি ইঞ্জিন বোট+৬০টি এয়ার বোট+৫০টি স্পীড বোট)		৮টি স্যান্ড টিগার		৫টি এয়ার বোট+১০টি স্পীড বোট	১টি হোভার ক্রাফট+১০টি এয়ার বোট	(২+১)টি হোভার ক্রাফট
আইসিইউ এম্বুলেন্স/ওয়াটার এম্বুলেন্স/এমার্জেন্সী রেসপন্স এম্বুলেন্স			৭টি আইসিইউ এম্বুলেন্স			(৪+৪+৮)=১ ৬টি	
অগ্নি নির্বাপক সরঞ্জামাদি				৩০৩টি			
মোটরযান ইমার্জেন্সী রেসপন্স ভেহিকেল প্রাইম মুভার		৬২টি					



## প্রকল্পের আওতায় সংস্হাভিত্তিক সংগৃহীতব্য প্রধান প্রধান যন্ত্রপাতিসমূহ

সংস্হাসমূহ যন্ত্রপাতির ধরণ	প্রকল্প অফিস	দুর্যোগ ব্যবস্হাপনা অধিদপ্তর	সিপিপি	আর্মড ফোর্সেস	ফায়ার সার্ভিস	র‍্যাব	পুলিশ	নৌ বাহিনী+ কোষ্ট গার্ড	রেড ক্রিসেন্ট সোসাইটি
পরিমাণ/প্রস্তাবিত ব্যয়									
মোটরযান	৪টি	১টি	১১টি		৪টি		৯টি		৮টি
মোটরসাইকেল	৫টি		৮০টি						
টেলিযোগাযোগ সরঞ্জামাদি			২০.১৯ কোটি টাকা	৩৩০.২৯ কোটি টাকা					
বৈদ্যুতিক সরঞ্জামাদি-সার্চ এন্ড রেসকিউ				৩৩৩.৫৬ কোটি টাকা		১৪.০৯ কোটি	৬৯.৩৪কোটি টাকা		
তঁবু ও অন্যান্য যন্ত্রপাতি		৬.৪১ কোটি টাকা	১২০ কোটি টাকা						৭.৯৯ কোটি টাকা

### ১৩.১১.৪ অগ্রগতি

- প্যাকেজ-৫ লট-১ এর আওতায় বাংলাদেশ ফায়ার সার্ভিস ও সিভিল ডিফেন্সে সরবরাহের নিমিত্ত ন্যূনতম ৬৪ মিটারের ২টি এরিয়াল প্লাটফর্ম ল্যাডার ও ন্যূনতম ৫৪ মিটারে ৪টি এরিয়াল প্লাটফর্ম ল্যাডার ক্রয়ের জন্য বাংলাদেশ মেশিন টুল্‌স ফ্যাক্টরি (BMTF)-কে ক্রয়াদেশ প্রদান করা হয়েছে;
- প্যাকেজ-৬ লট-১ এর আওতায় বাংলাদেশ ফায়ার সার্ভিস ও সিভিল ডিফেন্সে সরবরাহের নিমিত্ত ন্যূনতম ৩৮ মিটারের ৫টি এরিয়াল প্লাটফর্ম ল্যাডার ক্রয়ের জন্য বাংলাদেশ মেশিন টুল্‌স ফ্যাক্টরি (BMTF)-কে ক্রয়াদেশ প্রদান করা হয়েছে;
- প্যাকেজ-১৯ লট-১ এর আওতায় সাইক্লোন প্রিপেয়ার্ডনেস প্রোগ্রাম (সিপিপি) এর স্বেচ্ছাসেবকদের জন্য ভেস্ট, রেইন কোর্ট, হার্ড হ্যাট, গাম বুট, লাইফ জ্যাকেট সরবরাহের নিমিত্ত বাংলাদেশ মেশিন টুল্‌স ফ্যাক্টরি (BMTF)-কে ক্রয়াদেশ প্রদান করা হয়েছে;
- প্যাকেজ-১৮ লট-১ এর আওতায় সাইক্লোন প্রিপেয়ার্ডনেস প্রোগ্রাম (সিপিপি) এর স্বেচ্ছাসেবকদের জন্য Rescue Item, Primary Treatment Accessories এবং Personal Safety Gear সরবরাহের নিমিত্ত ক্রয় প্রক্রিয়া চলমান রয়েছে।



চিত্রঃ ০১ ডাঃ মোঃ এনামুর রহমান এমপি, মাননীয় প্রতিমন্ত্রী, দুর্যোগ ব্যবস্থাপনা ও ত্রাণ মন্ত্রণালয় এবং জনাব মোঃ কামরুল হাসান এনডিসি, সচিব, দুর্যোগ ব্যবস্থাপনা ও ত্রাণ মন্ত্রণালয় ও জনাব মোঃ আতিকুল হক, মহাপরিচালক, দুর্যোগ ব্যবস্থাপনা অধিদপ্তর এর উপস্থিতিতে দুর্যোগ ব্যবস্থাপনা ও ত্রাণ মন্ত্রণালয়ের সম্মেলন কক্ষে ভূমিকম্প ও অন্যান্য দুর্যোগকালে উদ্ধার কাজের জন্য যন্ত্রপাতি সংগ্রহ (৩য় পর্যায়) প্রকল্প বিষয়ে দুর্যোগ ব্যবস্থাপনা অধিদপ্তর ও বাংলাদেশ মেশিন টুলস্ ফ্যাক্টরির মধ্যে সমঝোতা স্মারক স্বাক্ষর।

## The Project for Capacity Enhancement on Formulation and Implementation of Local Disaster Risk Reduction Plan (LDRRP)

### ১৩.১২.০ প্রকল্পের তথ্যাবলিঃ

- ১৩.১২.১ প্রকল্পের নাম : The Project for Capacity Enhancement on Formulation and Implementation of Local Disaster Risk Reduction Plan (LDRRP)
- ১৩.১২.২ প্রকল্পের মেয়াদ : জুন ২০২১ থেকে জুলাই ২০২৫ সাল পর্যন্ত।
- ১৩.১২.৩ প্রকল্পের মোট বরাদ্দ : ৩৯৬৮. ৯৬ লক্ষ টাকা (জিওবি: ৬৮৪.৭৪ লক্ষ এবং পিএ: ৩২৮৪.২২ লক্ষ টাকা)
- ১৩.১২.৪ বরাদ্দের উৎস : JICA ও GoB।
- ১৩.১২.৫ প্রকল্পের উদ্দেশ্য : জাপান ইন্টারন্যাশনাল কো-অপারেশন এজেন্সি (JICA) এর সাথে অংশীদারিত্বে, দুর্যোগ ব্যবস্থাপনা বিভাগ স্থানীয় দুর্যোগ ঝুঁকি হ্রাস পরিকল্পনা (CEFI LDRRP) প্রণয়ন এবং বাস্তবায়নে সক্ষমতা বৃদ্ধি তথা যথাযথ বিনিয়োগের মাধ্যমে কার্যকরভাবে দুর্যোগ ঝুঁকি প্রশমিত করার পদ্ধতি প্রতিষ্ঠা করা বিশেষ করে স্থানীয় পর্যায়ে দুর্যোগ ঝুঁকি হ্রাস পরিকল্পনা ও বাস্তবায়নে সক্ষমতা জোরদার করা।
- ১৩.১২.৬ প্রকল্পে জড়িত সংস্থা : Department of Disaster Management (DDM), Bangladesh Water Development Board (BWDB), Local Government Engineering Department (LGED), Fire Service & Civil Defense (FSCD), Public Works Department (PWD), Department of Agriculture Department (DAE), Bangladesh Metrological Department (BMD), Geological Survey in Bangladesh (GSB), Survey of Bangladesh (SOB), Department of Public Health & Engineering (DPHE), Local government in Pilot Districts and Upazilas.

### ভৌত অগ্রগতিঃ

- গত ৪ঠা নভেম্বর ২০২১ প্রকল্পের জয়েন্ট কো-অর্ডিনেশন কমিটি (জেসিসি) মিটিং দুর্যোগ ব্যবস্থাপনা অধিদপ্তর এর সম্মেলন কক্ষ, ঢাকায় অনুষ্ঠিত হয়। সভায় সভাপতিত্ব করেন জনাব আতিকুল হক, মহাপরিচালক, দুর্যোগ ব্যবস্থাপনা অধিদপ্তর। উক্ত সভায় জাইকার প্রতিনিধিসহ বিভিন্ন দপ্তর ও অধিদপ্তরের কর্মকর্তাবৃন্দ উপস্থিত ছিলেন।
- ডিডিএম সংশ্লিষ্ট বিভিন্ন কর্মকর্তাগণের দুর্যোগ ঝুঁকি প্রশমন সংক্রান্ত জ্ঞান ও দক্ষতা যাচাই এর লক্ষ্যে একটি স্বতন্ত্র মূল্যায়ন জরিপ কার্যক্রম পরিচালনা করা হয়েছে। উক্ত কার্যক্রম থেকে প্রাপ্ত তথ্য ও উপাত্ত বিশ্লেষণ করে প্রয়োজনীয় ব্যবস্থা গ্রহণ করা হচ্ছে।
- ওয়ার্কিং গ্রুপ (Working Group) এর মনোনয়ন দেয়ার জন্য সংশ্লিষ্ট ১০টি প্রতিষ্ঠানকে দাপ্তরিক চিঠি দেয়া হয়েছিল, তন্মধ্যে ১০টি থেকেই মনোনয়ন পাওয়া গিয়েছে। তারই ধারাবাহিকতায় গত ১৪ ই মার্চ, ২০২২ তারিখে ওয়ার্কিং গ্রুপ এর প্রস্তুতিমূলক কর্মশালা (Preparatory Workshop) দুর্যোগ ব্যবস্থাপনা অধিদপ্তর, ঢাকায় অনুষ্ঠিত হয়। উক্ত সভায় সভাপতিত্ব করেন জনাব আতিকুল হক, মহাপরিচালক, দুর্যোগ ব্যবস্থাপনা অধিদপ্তর। উক্ত সভায় জাইকার প্রতিনিধিসহ বিভিন্ন দপ্তর ও অধিদপ্তরের কর্মকর্তাবৃন্দ উপস্থিত ছিলেন।
- গত ২৩ মার্চ, ২০২২ তারিখে প্রকল্প অবহিতকরণ সভা (Project Inception Meeting) কক্সবাজার জেলা প্রশাসন সম্মেলন কক্ষে অনুষ্ঠিত হয়। উক্ত সভায় সভাপতিত্ব করেন জনাব মামুনুর রশিদ, জেলা প্রশাসক, কক্সবাজার এবং প্রধান অতিথি হিসাবে উপস্থিত ছিলেন জনাব নিশ্চিন্ত কুমার পোদ্দার (যুগ্ম সচিব), পরিচালক - পরিকল্পনা ও উন্নয়ন (অতিরিক্ত

দায়িত্ব) ও প্রকল্প পরিচালক- LDRRP প্রকল্প, দুর্যোগ ব্যবস্থাপনা অধিদপ্তর, ঢাকা। উক্ত সভায় জাইকার প্রতিনিধিসহ বিভিন্ন দপ্তর ও অধিদপ্তরের কর্মকর্তাবৃন্দ এবং অংশীজন উপস্থিত ছিলেন।

- গত ৩০শে মার্চ, ২০২২ তারিখে প্রকল্প কর্ণধার কমিটির (Project Steering Committee Meeting) প্রথম সভা দুর্যোগ ব্যবস্থাপনা ও ত্রাণ মন্ত্রণালয় সম্মেলন কক্ষ, বাংলাদেশ সচিবালয়, ঢাকায় অনুষ্ঠিত হয়। উক্ত সভায় সভাপতিত্ব করেন জনাব মোঃ কামরুল হাসান, এনডিসি, মাননীয় সচিব, দুর্যোগ ব্যবস্থাপনা ও ত্রাণ মন্ত্রণালয়।
- গত ৮ জুন, ২০২২ তারিখে ওয়ার্কিং গ্রুপ-১ এর “দুর্যোগ বিশ্লেষণ এবং ঝুঁকি মূল্যায়ন” বিষয়ক প্রথম অগ্রগতি পর্যালোচনা সভা “দুর্যোগ ব্যবস্থাপনা অধিদপ্তর, ঢাকায় অনুষ্ঠিত হয়। উক্ত সভায় সভাপতিত্ব করেন জনাব নিতাই চন্দ্র দে সরকার, পরিচালক (মনিটরিং ও তথ্য ব্যবস্থাপনা), দুর্যোগ ব্যবস্থাপনা অধিদপ্তর, ঢাকা।
- গত ১৪ জুন, ২০২২ তারিখে উপজেলা দুর্যোগ ব্যবস্থাপনা কমিটির সদস্য, স্থানীয় গন্যমান্য ব্যক্তি ও সাংবাদিকদেরকে নিয়ে “দুর্যোগ ঝুঁকি বিশ্লেষণ বিষয়ক প্রথম কর্মশালা” কক্সবাজার সদর উপজেলা অডিটোরিয়াম এ অনুষ্ঠিত হয়েছে। উক্ত সভায় সভাপতিত্ব করেন জনাব মোহাম্মাদ জাকারিয়া, উপজেলা নির্বাহী অফিসার, কক্সবাজার সদর উপজেলা এবং প্রধান অতিথি হিসাবে উপস্থিত ছিলেন জনাব মোহাম্মাদ শফিউর রহমান (উপসচিব), উপপরিচালক (প্রশাসন-২), দুর্যোগ ব্যবস্থাপনা অধিদপ্তর, ঢাকা ও প্রকল্প ব্যবস্থাপক LDRRP প্রকল্প। উক্ত কর্মশালায় জাইকা এক্সপার্ট টিম এর প্রতিনিধিসহ উপজেলা দুর্যোগ ব্যবস্থাপনা কমিটির সদস্যসহ, স্থানীয় গন্যমান্য ব্যক্তিবর্গ ও সাংবাদিকবৃন্দ উপস্থিত ছিলেন।
- গত ১৬ জুন, ২০২২ তারিখে প্রকল্প অবহিতকরণ সভা (Project Inception Meeting) সুনামগঞ্জ জেলা প্রশাসন সম্মেলন কক্ষে অনুষ্ঠিত হয়েছে। সভায় সভাপতিত্ব করেন জনাব অসীম চন্দ্র বনিক, অতিরিক্ত জেলা প্রশাসক (সাঃ), সুনামগঞ্জ এবং প্রধান অতিথি হিসাবে উপস্থিত ছিলেন জনাব নিশ্চিন্ত কুমার পোদ্দার (যুগ্মসচিব), পরিচালক-পরিবহন ও উন্নয়ন (অতিরিক্ত দায়িত্ব) ও প্রকল্প পরিচালক- LDRRP প্রকল্প, দুর্যোগ ব্যবস্থাপনা অধিদপ্তর, ঢাকা। উক্ত সভায় জাইকা এক্সপার্ট টিম এর প্রতিনিধিসহ বিভিন্ন দপ্তর ও অধিদপ্তরের কর্মকর্তাবৃন্দ এবং অংশীজন উপস্থিত ছিলেন।
- গত ২৮ জুন, ২০২২ তারিখে প্রকল্প কর্ণধার কমিটির (Project Steering Committee Meeting) দ্বিতীয় সভা দুর্যোগ ব্যবস্থাপনা ও ত্রাণ মন্ত্রণালয় সম্মেলন কক্ষ, বাংলাদেশ সচিবালয়, ঢাকায় অনুষ্ঠিত হয়েছে। উক্ত সভায় সভাপতিত্ব করেন জনাব মোঃ কামরুল হাসান, এনডিসি, মাননীয় সচিব, দুর্যোগ ব্যবস্থাপনা ও ত্রাণ মন্ত্রণালয়।
- গত ৪ঠা জুলাই, ২০২২ তারিখে দুর্যোগ ব্যবস্থাপনা কমিটির সদস্য, স্থানীয় গন্যমান্য ব্যক্তি ও সাংবাদিকদেরকে নিয়ে “দুর্যোগ ঝুঁকি নিরূপণ বিষয়ক” প্রথম কর্মশালা চকরিয়া উপজেলা অডিটোরিয়াম এ অনুষ্ঠিত হয়। উক্ত কর্মশালায় সভাপতিত্ব করবেন জনাব জেপি দেওয়ান, উপজেলা নির্বাহী অফিসার, চকরিয়া উপজেলা, কক্সবাজার এবং প্রধান অতিথি হিসেবে উপস্থিত ছিলেন জনাব জাফর আলম, মাননীয় সংসদ সদস্য (সংসদীয় আসন কক্সবাজার-০১)। উক্ত সভায় জাইকা এক্সপার্ট টিম এর প্রতিনিধিসহ বিভিন্ন দপ্তর ও অধিদপ্তরের কর্মকর্তাবৃন্দ এবং অংশীজন উপস্থিত ছিলেন।
- কক্সবাজার জেলার দুটি পাইলট উপজেলায় (কক্সবাজার সদর ও চকরিয়া) প্রকল্প কার্যক্রম বাস্তবায়নে সহযোগিতা প্রদানের জন্য উপ-পরামর্শক বা অংশিদার এনজিও (Sub-Consultant/Partner NGO) হিসেবে বাংলা- জার্মান সম্প্রীতি (BGS) কে নিয়োগ দেয়া হয়েছে।
- JICA Expert Team এর সদস্যগণ দুর্যোগ ঝুঁকি হ্রাস সংক্রান্ত বিভিন্ন তথ্য ও উপাত্ত সংগ্রহের জন্য কক্সবাজার, কুড়িগ্রাম ও সুনামগঞ্জ জেলাধীন বিভিন্ন উপজেলা ভ্রমণ করেছেন এবং সংশ্লিষ্ট বিভিন্ন দপ্তর ও অধিদপ্তরের সাথে অনানুষ্ঠানিক সভা ও সাক্ষাত চলমান আছে।

#### ২০২১-২০২২ অর্থ বছরের আর্থিক ও ভৌত অগ্রগতি (লক্ষ টাকায়):

মোট বরাদ্দ			মোট ব্যয়			আর্থিক অগ্রগতির হার	প্রকল্পের ক্রমপুঞ্জিভূত আর্থিক অগ্রগতির হার (%)	প্রকল্পের ক্রমপুঞ্জিভূত ভৌত অগ্রগতির হার (%)
মোট	জিওবি	প্রজেক্ট এইড (পিএ)	মোট	জিওবি	পিএ			
৫০২.০০	৭৩.০০	৪২৯.০০	৪৬৮.০০	৩৯.০০	৪২৯.০০	৯৯.২২%	১২.০০%	১৩.৮৫%





চিত্রঃ ০১ প্রকল্পের জয়েন্ট কো-অর্ডিনেশন কমিটি (জেসিসি) মিটিং দুর্যোগ ব্যবস্থাপনা অধিদপ্তর, ঢাকায় অনুষ্ঠিত হয়। উক্ত সভায় জনাব মোঃ আতিকুল হক, মহাপরিচালক, দুর্যোগ ব্যবস্থাপনা অধিদপ্তর সভাপতিত্ব করেন। সভায় উপস্থিত ছিলেন প্রকল্প পরিচালক জনাব নিশ্চিত্ত কুমার পোদ্দার এবং জাইকা প্রতিনিধিসহ অন্যান্য কর্মকর্তাবৃন্দ।



চিত্রঃ ০২ প্রকল্পের অবহিতকরণ সভা কক্সবাজার জেলা প্রশাসন সম্মেলন কক্ষে অনুষ্ঠিত হয়। উক্ত সভায় সভাপতিত্ব করেন জনাব মামুনুর রশিদ, জেলা প্রশাসক, প্রকল্প পরিচালক জনাব নিশ্চিত্ত কুমার পোদ্দার প্রধান অতিথি এবং জাইকা প্রতিনিধি, বিশেষ অতিথিসহ অন্যান্য কর্মকর্তা ও অংশীজন উপস্থিত ছিলেন।



চিত্রঃ ০৩ প্রকল্পের অবহিতকরণ সভা সুনামগঞ্জ জেলা প্রশাসন সম্মেলন কক্ষে অনুষ্ঠিত হয়। উক্ত সভায় সভাপতিত্ব করেন জনাব অসীম চন্দ্র বনিক, অতিরিক্ত জেলা প্রশাসক (সাঃ), সুনামগঞ্জ। প্রকল্প পরিচালক জনাব নিশিচন্দ্র কুমার পোদ্দার, প্রধান অতিথি এবং জাইকা এক্সপার্ট টিমের প্রতিনিধিসহ অন্যান্য কর্মকর্তা ও অংশীজন উপস্থিত ছিলেন।



চিত্রঃ ০৪ “দুর্যোগ ঝুঁকি বিশ্লেষণ বিষয়ক” প্রথম কর্মশালা চকরিয়া উপজেলা অডিটোরিয়াম, কক্সবাজারে অনুষ্ঠিত হয়। উক্ত কর্মশালায় সভাপতিত্ব করেন জনাব জেপি দেওয়ান, উপজেলা নির্বাহী কর্মকর্তা, চকরিয়া, কক্সবাজার এবং প্রধান অতিথি হিসাবে উপস্থিত ছিলেন জনাব জাফর আলম, মাননীয় সংসদ সদস্য (সংসদীয় আসন কক্সবাজার-০১), বাংলাদেশ।



## Development of Local Flood Early Warning and Dissemination System (PROVATi3 Project-DDM Component)

### ১৩.১৩.০ প্রকল্পের তথ্যাবলিঃ

১. প্রকল্পের নাম : Development of Local Flood Early Warning and Dissemination System  
(PROVATi3 Project-DDM component)
০২. প্রকল্পের মেয়াদ : ৩১ ডিসেম্বর ২০২৪
০৩. প্রকল্পের মোট বরাদ্দ : ১৯০৯.০০ লক্ষ টাকা
০৪. বরাদ্দের উৎস : IFAD, GOB
০৫. প্রকল্পের উদ্দেশ্য : বন্যপ্রবণ এলাকার বন্যার আগাম সতর্কবার্তার প্রচার ব্যবস্থার উন্নয়ন;  
: ঝুঁকিপূর্ণ এলাকাসমূহের ক্ষয়ক্ষতির পরিমাণ নিরূপণ এবং ক্ষয়ক্ষতি হ্রাসের লক্ষ্যে  
ঝুঁকিপূর্ণ জনগোষ্ঠীর সহনশীলতা ও দক্ষতা বৃদ্ধি;  
: বন্যা মৌসুমে আগাম সতর্কবার্তা প্রচার এবং করণীয় ব্যবস্থা গ্রহণের নির্দেশনা  
প্রদান;  
: জাতীয় ও স্থানীয় পর্যায়ে বন্যার ঝুঁকি হ্রাসের লক্ষ্যে জনগোষ্ঠীর দক্ষতা বৃদ্ধি।
০৬. প্রকল্পে জড়িত সংস্থা : Department of Disaster Management (DDM), Local Government  
Engineering Department (LGED), Regional Integrated Multi-Hazard  
Early Warning System (RIMES)

### ভৌত অগ্রগতি

● Component-2.3 এর আওতায় কর্মকান্ডসমূহঃ কম্পাল্টিং ফার্ম/জনবল নিয়োগ, জাতীয় ও স্থানীয় পর্যায়ে Inception workshop আয়োজন, Inception Report গ্রহণ, Baseline survey করার প্রক্রিয়া চলমান এবং survey data collection এর জন্য questionnaire প্রস্তুতকরণ ও মাঠ পর্যায়ে তথ্য সংগ্রহ সম্পাদন, Technical Advisory Committee (TAC)- গঠন ও Inception Meeting অনুষ্ঠিত, অতি বন্যা প্রবণ ইউনিয়ন চিহ্নিতকরণের জন্য জামালপুর ও গাইবান্ধা জেলার আওতাভুক্ত উপজেলা সমূহে সভা আয়োজন, প্রভাতী প্রকল্প এলাকায় বাস্তবায়নধীন অন্যান্য প্রকল্পসমূহের সাথে সমন্বয় সাধন সভা এবং পরবর্তী কর্মপদ্ধতি আলোচনা, সুফল-২ প্রকল্পের সাথে সম্মিলিতভাবে গাইবান্ধা জেলার ফুলছড়ি উপজেলার পানি সমতল গেজ স্টেশনের বিপদসীমার পর্যালোচনা সভা, দুর্যোগ ব্যবস্থাপনা কমিটি ডাটাবেজ (DMC database) তৈরির লক্ষ্যে সমন্বয় সভা আয়োজন এবং তথ্য সংগ্রহের জন্য format প্রণয়ন

### সার্বিক ভৌত অগ্রগতিঃ %

- ২০২১-২২ অর্থ বছরের আর্থিক অগ্রগতিঃ
- বরাদ্দ = ১৯০৯.০০ লক্ষ টাকা
- অবমুক্তি = ২০০ লক্ষ টাকা
- ক্রমপুঞ্জিভূত ব্যয় = ১২৬.০৫ লক্ষ টাকা







চিত্রঃ ০৩ কুড়িগ্রাম জেলায় অনুষ্ঠিত প্রভাতী প্রকল্পের প্রারম্ভিক কর্মশালায় উপস্থিত আছেন জনাব নিতাই চন্দ্র দে সরকার, পরিচালক (এমআইএম-চ.দা) ও প্রকল্প সমন্বয়ক, দুর্যোগ ব্যবস্থাপনা অধিদপ্তর, জনাব মোঃ রেজাউল করিম, জেলা প্রশাসক, কুড়িগ্রাম জনাব আব্দুল হাই সরকার, জেলা ত্রাণ ও পুনর্বাসন কর্মকর্তা, কুড়িগ্রাম, জনাব আরিফুজ্জামান ভূইয়া, নির্বাহী প্রকৌশলী, বন্যা পূর্বাভাস ও সতর্কীকরণ কেন্দ্র এবং রাইমস কর্মকর্তাবৃন্দ।

প্রস্তাবিত জাতীয় দুর্যোগ ব্যবস্থাপনা গবেষণা ও প্রশিক্ষণ ইনস্টিটিউট এর  
ডিজাইন ও স্কেস ম্যাপ। জমির পরিমাণ ৮.২০ একর, সাতাইশ মৌজা,  
উপজেলাঃ গাজীপুর সদর, জেলাঃ গাজীপুর।



চিত্রঃ ০১ প্রস্তাবিত জাতীয় দুর্যোগ ব্যবস্থাপনা গবেষণা ও প্রশিক্ষণ ইনস্টিটিউট এর স্কেস ম্যাপ।





চিত্রঃ ০২ জাতীয় দুর্যোগ ব্যবস্থাপনা গবেষণা ও প্রশিক্ষণ ইনস্টিটিউট এর প্রস্তাবিত ভবন।







ঘূর্ণিঝড় প্রস্তুতি কর্মসূচি (সিপিপি)-এর তথ্য



## ১৪.০ ঘূর্ণিঝড় প্রস্তুতি কর্মসূচি (সিপিপি)

### ১৪.১ ভূমিকা

ঘূর্ণিঝড় প্রস্তুতি কর্মসূচি গণপ্রজাতন্ত্রী বাংলাদেশ সরকার ও বাংলাদেশ রেড ক্রিসেন্ট সোসাইটি এর একটি যৌথ কর্মসূচি। ১৯৭০ সালের নভেম্বর মাসের প্রলয়ংকরী ঘূর্ণিঝড় ও জলোচ্ছ্বাসের পর জাতিসংঘের সাধারণ পরিষদের অনুরোধক্রমে তৎকালীন লীগ অব রেড ক্রস বর্তমানে ইন্টারন্যাশনাল ফেডারেশন অব রেড ক্রস এন্ড রেড ক্রিসেন্ট সোসাইটি বাংলাদেশের উপকূলীয় জনসাধারণের জীবন ও সম্পদ রক্ষার্থে ১৯৭২ সালে ঘূর্ণিঝড় প্রস্তুতি কর্মসূচি প্রতিষ্ঠা করে। এই কর্মসূচির গুরুত্ব বিবেচনা করে বাংলাদেশ সরকার ১ জুলাই ১৯৭৩ হতে কর্মসূচিটির দায়িত্ব গ্রহণ করে। কর্মসূচিটি তৎকালীন প্রধানমন্ত্রী জাতির পিতা বঙ্গবন্ধু শেখ মুজিবুর রহমান কর্তৃক অনুমোদিত হয়। ফলে ১৯৭৩ সালের ১ জুলাই হতে ঘূর্ণিঝড় প্রস্তুতি কর্মসূচি বাংলাদেশ সরকার ও বাংলাদেশ রেড ক্রিসেন্ট সোসাইটি এর একটি যৌথ কর্মসূচি হিসেবে বাংলাদেশের উপকূলীয় অঞ্চলে দুর্য়োগ ব্যবস্থাপনায় বিশেষ করে ঘূর্ণিঝড় ও জলোচ্ছ্বাসে সতর্ক সংকেত প্রচার, দুর্গতদের আশ্রয় কেন্দ্রে আনয়ন, উদ্ধার ও অনুসন্ধান, প্রাথমিক চিকিৎসা এবং ত্রাণ ও পুনর্বাসন কাজে সহায়তা ইত্যাদি সফলতার সাথে করে আসছে।

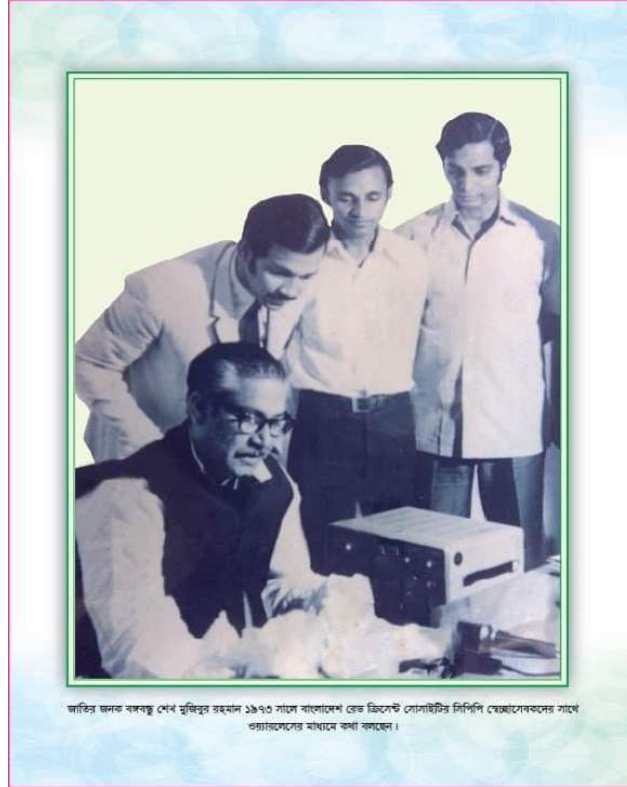

### ১৪.২ ভিশন

বাংলাদেশের উপকূলীয় ও নদী তীরবর্তী জনসাধারণের দুর্য়োগ মোকাবিলায় সক্ষমতা বৃদ্ধির মাধ্যমে ঘূর্ণিঝড়ে প্রাণহানি ও সম্পদের ক্ষয়ক্ষতি হ্রাস/কমিয়ে আনা।

### ১৪.৩ উদ্দেশ্য

- ১। দুর্য়োগে সাড়া প্রদানের সক্ষমতা বৃদ্ধি;
- ২। দুর্য়োগে প্রাণহানি ও সম্পদের ক্ষয়ক্ষতি হ্রাস করা;
- ৩। সমাজ কল্যাণে মানবিক দৃষ্টিকোণ থেকে স্বেচ্ছাসেবক দলের দক্ষতা, স্পৃহা, অভিজ্ঞতা বৃদ্ধি ও আত্মত্যাগী মনোভাব সৃষ্টি করা;

- ৪। দুর্যোগ প্রস্তুতি কার্যক্রম শক্তিশালী এবং উন্নয়ন করা;
- ৫। ঘূর্ণিঝড় প্রস্তুতি কর্মসূচির স্বেচ্ছাসেবক, কর্মকর্তা ও কর্মচারীদের দক্ষতা বৃদ্ধি করা;
- ৬। দুর্যোগে দ্রুত সাড়া প্রদানের জন্য বেতার যোগাযোগ শক্তিশালী করা;
- ৭। আবহাওয়ার সতর্ক সংকেত বোধগম্য ও প্রতিষ্ঠিত করা এবং ঘূর্ণিঝড় সংকেতের সাথে সম্পৃক্ত জনসাধারণের কার্যকরি সাড়া প্রদান নিশ্চিত করা।

### ১৪.৪ কর্মসূচির কর্ম এলাকা

- কক্সবাজার জেলার টেকনাফ উপজেলা হতে সাতক্ষীরা জেলার শ্যামনগর উপজেলা;
- ১৩টি জেলায় (কক্সবাজার, চট্টগ্রাম, ফেনী, নোয়াখালী, লক্ষীপুর, ভোলা, বরগুনা, বরিশাল, পটুয়াখালী, পিরোজপুর, বাগেরাহাট, খুলনা এবং সাতক্ষীরায়) সিপিপি কার্যক্রম বিস্তৃত;
- নদী তীরবর্তী আরো ৬টি জেলায় (চাঁদপুর, মাদারীপুর, ফরিদপুর, শরীয়তপুর, গোপালগঞ্জ ও ঝালকাঠি সম্প্রসারণ করা হয়েছে) সিপিপি কার্যক্রম বিস্তৃত করার কার্যক্রম রয়েছে;
- এ কর্মসূচিতে বর্তমানে উপকূলীয় ১৩টি জেলার আওতাধীন ৪২টি উপজেলার ৩৭১টি ইউনিয়নে মোট ৩৮০৭টি ইউনিটে (গ্রাম কমিটি) ৩৮০৭০ জন মহিলাসহ সর্বমোট ৭৬১৪০ জন সাংকেতিক যন্ত্রাদি সজ্জিত প্রশিক্ষণপ্রাপ্ত স্বেচ্ছাসেবক রয়েছে।

### ১৪.৫ সিপিপি কার্যক্রম

- ঘূর্ণিঝড়ের সংকেত প্রচার
- দুর্গতদের আশ্রয়কেন্দ্রে স্থানান্তর
- উদ্ধার ও অনুসন্ধান কার্যক্রম
- প্রাথমিক চিকিৎসা প্রদান
- ত্রাণ ও পুনর্বাসন কার্যক্রমে সহায়তা
- স্বেচ্ছাসেবক টিম গঠন
- স্বেচ্ছাসেবকদের প্রশিক্ষণ প্রদান, জেলে, ইমাম প্রমুখ কমিউনিটিকে মোটিভেশনাল প্রশিক্ষণ প্রদান
- স্বেচ্ছাসেবক গিয়ার ও সাংকেতিক যন্ত্রপাতি বিতরণ
- ঘূর্ণিঝড় বিষয়ক মাঠ মহড়া আয়োজন
- সচেতনতামূলক স্বেচ্ছাসেবক র্যালী আয়োজন
- পোস্টার-লিফলেট বিতরণ
- বিভিন্ন সামাজিক কার্যক্রমে অংশগ্রহণ
- ওয়্যারলেস নেটওয়ার্ক সুষ্ঠুভাবে রক্ষণাবেক্ষণ

### ১৪.৬ ঘূর্ণিঝড় পূর্ব এবং ঘূর্ণিঝড় চলাকালীন কার্যক্রম

#### সতর্ক সংকেত প্রচার

- ❖ ঘূর্ণিঝড় প্রস্তুতি কর্মসূচি এইচএফ এবং ভিএইচএফ ওয়্যারলেস সেটের মাধ্যমে সরাসরি প্রধান কার্যালয় থেকে বাংলাদেশের উপকূলীয় এলাকায় যোগাযোগ রক্ষা করে থাকে;
- ❖ বাংলাদেশ আবহাওয়া অধিদপ্তর থেকে আবহাওয়ার বার্তা পাওয়ার সাথে সাথে ওয়্যারলেস সেটের মাধ্যমে সিপিপি উপকূলীয় এলাকায় প্রেরণ করা হয়ে থাকে। একইভাবে স্বেচ্ছাসেবকগণ আবহাওয়ার বার্তা গ্রহণ করেন এবং ঘূর্ণিঝড়ের সতর্ক সংকেত স্থানীয় জনসাধারণের মধ্যে সচেতনতা বৃদ্ধির জন্য প্রচার করে থাকেন। তাছাড়া সতর্ক সংকেত পাওয়ার পর কখন কি করতে হবে সে বিষয়ে সম্যক ধারণা দেওয়া হয়ে থাকে।



## ১৪.৭ সংকেত প্রচার প্রক্রিয়া

### সংকেত প্রচার পদ্ধতিঃ

সতর্কীকরণ বিজ্ঞপ্তি প্রচার

- সংকেত নং ১-৩:
  - জনে জনে (মৌখিক) প্রচার
- সংকেত নং ৪
  - সিপিপি বোর্ড মিটিং, জেলা, উপজেলা ও ইউনিয়ন দুর্যোগ ব্যবস্থাপনা কমিটির সভা আহ্বান
  - ১টি পতাকা উত্তোলন
  - মাইক, মেগাফোনে বহুল প্রচার
- সংকেত নং ৫-৭:
  - মাইক, মেগাফোনে বহুল প্রচার
  - ২টি পতাকা উত্তোলন
  - বিপদাপন্নদের আশ্রয়কেন্দ্রে আনয়ন (কর্তৃপক্ষের নির্দেশক্রমে)
- সংকেত নং ৮-১০
  - মাইক, মেগাফোন, সাইরেনের মাধ্যমে ব্যাপক প্রচার
  - ৩টি পতাকা উত্তোলন
  - দুর্গতদের আশ্রয়কেন্দ্রে অবস্থান নিশ্চিতকরণ

## ১৪.৮ সিপিপির সাংগঠনিক কাঠামো

ঘূর্ণিঝড় প্রস্তুতি কর্মসূচির প্রধান কার্যালয় ঢাকার নিয়ন্ত্রণাধীন ৭টি জোনাল কার্যালয় রয়েছে। জোনাল কার্যালয়ের আওতাধীন ৪২টি উপজেলা রয়েছে এবং উপজেলা কার্যালয়ের আওতাধীন ৩৭১টি ইউনিয়ন রয়েছে। উক্ত কার্যালয়ের আওতাধীন ৩৮০৭টি ইউনিট রয়েছে। প্রতিটি ইউনিটে ২০ জন স্বেচ্ছাসেবক রয়েছে। এর মধ্যে ১০ জন পুরুষ এবং ১০ জন নারী স্বেচ্ছাসেবক রয়েছে। উক্ত ইউনিটে ৫টি বিভাগ প্রতি বিভাগে যথা, সংকেত, আশ্রয়, উদ্ধার, প্রাথমিক চিকিৎসা এবং ত্রাণ বিভাগ। প্রতিটি বিভাগে ৪ জন করে স্বেচ্ছাসেবক রয়েছে।

## ১৪.৯ স্বেচ্ছাসেবক প্রশিক্ষণ

১। ২০২১-২০২২ অর্থ বছরে সরকারি অর্থায়নে ৪২টি উপজেলায় মোট ২২৩৭৬জন স্বেচ্ছাসেবককে (দুর্যোগে ঝুঁকি ব্যবস্থাপনা, অনুসন্ধান-উদ্ধার, ভূমিকম্প, জলবায়ু পরিবর্তন ও প্রাথমিক চিকিৎসা) প্রশিক্ষণ প্রদান করা হয়েছে।



সিপিপি স্বেচ্ছাসেবকদের প্রশিক্ষণ

### ১৪.১০ বলপূর্বক বাস্তুচ্যুত মায়ানমার নাগরিকদের ক্যাম্পসমূহে সিপিপি

- দুর্যোগ ব্যবস্থাপনা ও ত্রাণ মন্ত্রণালয়ের নির্দেশনায় সিপিপি স্বেচ্ছাসেবকগণ প্রথম রেসপন্ডার হিসেবে যোগদান করে।
- প্রাথমিকভাবে তীব্র সরবরাহ, খাদ্য বিতরণ, খাবার পানির সংস্থান ইত্যাদি কাজে এবং পথ প্রদর্শক ও দোভাষী হিসেবে সিপিপি স্বেচ্ছাসেবকগণ কাজ করেন।
- প্রতিটি ক্যাম্পে ক্যাম্প-ইন-চার্জগণের সহায়তাকারী হিসেবে শুরু থেকে সিপিপি স্বেচ্ছাসেবকগণ নিয়োজিত আছেন।
- দুর্যোগ ঝুঁকি হ্রাস কর্মসূচির অংশ হিসেবে প্রতিটি ক্যাম্পে ১০০ জন করে মোট ৩,৪০০ জন অস্থায়ী স্বেচ্ছাসেবক রোহিঙ্গা জনগোষ্ঠীর মধ্য হতে নির্বাচন করে প্রশিক্ষণ প্রদান এবং ভলান্টিয়ার গিয়ার ও সাংকেতিক যন্ত্রপাতি সরবরাহ করা হয়েছে।
- উক্ত জনগোষ্ঠীর বোধগম্য ভাষায় আবহাওয়া সতর্কতা ও দুর্যোগ তথ্য প্রচারের ব্যবস্থা নেওয়া হয়েছে।
- প্রতিটি ক্যাম্পে দুর্যোগ নিয়ন্ত্রণ কক্ষ এবং ওয়্যারলেস স্টেশন স্থাপনের কাজ চলছে।

### ১৪.১১ ঘূর্ণিঝড় বিষয়ক মাঠ মহড়া ও গণসচেতনতাবৃদ্ধিমূলক র্যালি

২০২১-২০২২ অর্থ বছরে সরকারি অর্থায়নে ৪২টি উপজেলায় ৪৪টি ঘূর্ণিঝড় বিষয়ক মাঠ মহড়ার আয়োজন করা হয়েছে এবং ৩৭০টি ইউনিয়নে গণসচেতনতা বৃদ্ধিমূলক র্যালি অনুষ্ঠিত হয়েছে।



সিপিপি স্বেচ্ছাসেবকদের মহড়া

### ১৪.১২ সাংকেতিক যন্ত্রপাতি এবং স্বেচ্ছাসেবক গিয়ার সরবরাহ ও বিতরণ

২০২১-২০২২ অর্থ বছরে সরকারি অর্থায়নে ঘূর্ণিঝড় প্রস্তুতি কর্মসূচির (সিপিপি) ৪২টি উপজেলায় (প্রযোজ্য ক্ষেত্রে) ১৯৭২৮জন স্বেচ্ছাসেবকের মধ্যে সাংকেতিক যন্ত্রপাতি এবং স্বেচ্ছাসেবক গিয়ার সরবরাহ করা হয়েছে।

### ১৪.১৩ স্বেচ্ছাসেবক ডাটা বেইজ

সিপিপির সর্বমোট ৭৬১৪০জন স্বেচ্ছাসেবকের ডাটাবেজ জাতীয় তথ্য বাতায়নে যুক্ত করা হয়েছে এবং নতুন স্বেচ্ছাসেবক অন্তর্ভুক্তির পরিপ্রেক্ষিতে ডাটাবেজ হালনাগাদ করা হয়েছে।

### ১৪.১৪ স্বেচ্ছাসেবক সমাবেশ/সভা

২০২০-২১ অর্থ বছরে সিপিপির মাঠ পর্যায়ে ১১৯টি উপজেলা কমিটির সভা, ৮৬৯টি ইউনিয়ন কমিটির সভা অনুষ্ঠিত হয়েছে।



### ১৪.১৫ ঘূর্ণিঝড় মোকাবিলা

ডিসেম্বর, ২০২১ মাসে ঘটে যাওয়া ঘূর্ণিঝড় ‘গুলাব’ ও ‘জাওয়াদ’ এবং মে, ২০২২ মাসে ঘটে যাওয়া ‘অশনি’ মোকাবিলায় সিপিপি কর্তৃক জনগণের মাঝে ব্যাপকভাবে আবহাওয়ার সতর্কবার্তা প্রচার করা হয়।



সিপিপি স্বেচ্ছাসেবক কর্তৃক আবহাওয়ার সতর্কবার্তা প্রচার

### ১৪.১৬ কোভিড-১৯ পরিস্থিতিতে গৃহীত কার্যক্রম

- সিপিপি স্বেচ্ছাসেবকগণ স্বাস্থ্যবিধি মেনে সতর্কতার সাথে সচেতনতামূলক প্রচার, লক ডাউন মনিটরিং, স্বজনবিহীন করোনায় মৃতদেহ ব্যবস্থাপনার কাজ করছে।
- কোভিড-১৯ পরিস্থিতিতে ঘূর্ণিঝড় মোকাবিলার দ্বৈত ঝুঁকিতে প্রয়োগ করার জন্য একটি কন্টিনজেন্সি পরিকল্পনা প্রণয়ন করা হয়েছে।



সিপিপি স্বেচ্ছাসেবকদের কোভিড-১৯ কার্যক্রম

## ১৪.১৭ সিপিপি স্বেচ্ছাসেবক পুরস্কার প্রদান

২০২১-২০২২ অর্থ বছরে ১৩১জন শ্রেষ্ঠ স্বেচ্ছাসেবককে পুরস্কৃত করা হয়।



মাননীয় মন্ত্রী কর্তৃক সিপিপি স্বেচ্ছাসেবক পুরস্কার প্রদান

## ১৪.১৮ বাজেট

২০২১-২০২২ অর্থ বছরে ঘূর্ণিঝড় প্রস্তুতি কর্মসূচির জন্য ২৫ কোটি ৫০ লক্ষ টাকা বরাদ্দ ছিল। তন্মধ্যে ২২,৬৭,৮৮,০১০/- (বাইশ কোটি সাষষ্টি লক্ষ আটাশি হাজার দশ) টাকা খরচ হয়েছে। কোভিড-১৯ পরিস্থিতির কারণে কতিপয় কার্যক্রম সম্পন্ন না করতে পারার কারণে অব্যয়িত ২,৮২,১১,৯৯০/- (দুই কোটি বিরাশি লক্ষ এগার হাজার নয়শত নব্বই) টাকা সরকারি কোষাগারে জমা দেওয়া হয়েছে।

## ১৪.১৯ অর্জন

- সারাবিশ্বে দুর্যোগ ব্যবস্থাপনার ক্ষেত্রে সিপিপি একটি মডেল হিসেবে স্বীকৃত;
- লক্ষ মানুষের জীবনের রক্ষার স্বীকৃতিস্বরূপ থাইল্যান্ডের 'স্মিথ টুমসারক এওয়ার্ড-১৯৯৮' অর্জন ;
- মাননীয় প্রধানমন্ত্রী শেখ হাসিনা কর্তৃক 'চ্যাম্পিয়ন অব দি আর্থ' সম্মাননা অর্জনের অন্যতম নেপথ্য সহায়ক;
- ভারতের প্রধানমন্ত্রী নরেন্দ্র মোদী ৩ নভেম্বর ২০১৬ তারিখে AMCDRR সম্মেলনে বাংলাদেশের কমিউনিটি বেইজড সাইক্লোন প্রিপেয়ার্ড প্রোগ্রামকে 'গ্লোবাল বেস্ট প্রাকটিস' নামে অভিহিত করেন;
- উপকূলীয় জনগণ কর্তৃক কর্মসূচিটিকে সাদরে গ্রহণ এবং স্বেচ্ছাসেবকগণের নিবেদিতপ্রাণ সেবার কারণে সমাজে বিশেষ সম্মানজনক অবস্থান;
- কোনরূপ আর্থিক কিংবা অনুরূপ প্রাপ্তির আশা ব্যতিরেকে দেশ ও জাতির স্বার্থে স্বেচ্ছাসেবার মনোভাব সৃষ্টি;
- স্বেচ্ছাসেবকগণের মাঝে ঘূর্ণিঝড় দুর্যোগের সীমারেখা ছাড়িয়ে সড়ক দুর্ঘটনা, নৌ-যানডুবি, নদীভাঙনসহ অন্যান্য দুর্যোগ, যেমন- বন্যা, ভূমিকম্প, বজ্রপাত, ভূমিধস ইত্যাদি দুর্যোগে সেবা প্রদানের মনোভাব ও সক্ষমতা সৃষ্টি;
- সিপিপির কার্যক্রমের বিশ্বাসযোগ্যতা ও নির্ভরতার কারণে জনগণের মধ্যে দুর্যোগে সাড়া প্রদানের প্রবণতা বৃদ্ধি;
- উপকূলীয় এলাকায় দুর্যোগ ব্যবস্থাপনার পাশাপাশি সমাজ কল্যাণমূলক বিভিন্ন কর্মকাণ্ডে সক্রিয় অংশগ্রহণ;
- নারীর ক্ষমতায়ন ও অংশগ্রহণ বৃদ্ধি। কঠিন, শ্রমসাধ্য, বিপদসংকুল সেবায় নারী স্বেচ্ছাসেবকদের অংশগ্রহণ;
- জীবন ও সম্পদহানি উল্লেখযোগ্য হারে হ্রাস। জীবনহানির ক্ষেত্রে লক্ষ্যের অংককে একক অংকে নামিয়ে আনা;
- United Nations Public Service Award (Women Empowerment in Cyclone Preparedness Programme) – 2021 অর্জন।



## জাতিসংঘ পাবলিক সার্ভিস অ্যাওয়ার্ড ২০২১

ক্যাটাগরি: এসডিজি অর্জনে জেন্ডার-রেসপন্সিভ সেবা

বিজয়ী: দুর্যোগ ব্যবস্থাপনা ও ত্রাণ মন্ত্রণালয়, গণপ্রজাতন্ত্রী বাংলাদেশ সরকার

পুরস্কারপ্রাপ্ত উদ্যোগের নাম: ঘূর্ণিঝড় প্রস্তুতি কর্মসূচি (সিপিপি) এর নারী ক্ষমতায়ন

পুরস্কার হস্তান্তর: আরব আমিরাতের দুবাইয়ে ১৩ ডিসেম্বর ২০২২ তারিখে এই পুরস্কার হস্তান্তর করা হয়।

**জাতিসংঘ পাবলিক সার্ভিস অ্যাওয়ার্ড:** জাতিসংঘের পাবলিক সার্ভিস অ্যাওয়ার্ড হল জনসেবায় শ্রেষ্ঠত্বের সবচেয়ে মর্যাদাপূর্ণ আন্তর্জাতিক স্বীকৃতি। এটি জনসেবা প্রতিষ্ঠানের সৃজনশীল সাফল্য এবং অবদানের স্বীকৃতি দেয়, যা বিশ্বব্যাপী দেশগুলোকে আরও কার্যকর এবং সেবামূলক জনপ্রশাসনের দিকে পরিচালিত করে। জাতিসংঘের পাবলিক সার্ভিস অ্যাওয়ার্ড জনসেবার ভূমিকা, পেশাদারিত্ব এবং দৃশ্যমানতা প্রচার করে।

**সিপিপির নারী ক্ষমতায়নের প্রেক্ষাপট:** বাংলাদেশের বর্তমান সামাজিক, অর্থনৈতিক ও সাংস্কৃতিক প্রেক্ষাপটে নারীরা দুর্যোগে অধিক ঝুঁকির সম্মুখীন হয়। নারী ও পুরুষের উপর দুর্যোগের ভিন্নতর প্রভাব মূলতঃ অতীত থেকে চলে আসা নারী-পুরুষ অসম ক্ষমতায়নের কারণে ঘটে থাকে। তবে এসব কিছুরই পরিবর্তন ঘটছে। মাননীয় প্রধানমন্ত্রী শেখ হাসিনার দৃঢ় অঙ্গীকার বাস্তবায়নের ফলে নারীরা এখন লিঙ্গ বৈষম্যহীন দুর্যোগ সহনীয় সমাজ ও রাষ্ট্র গঠনের অন্যতম শক্তি হিসেবে পরিগণিত হচ্ছে। তারা দুর্যোগ ঝুঁকিহ্রাস ও জলবায়ু পরিবর্তন মোকাবিলায় ‘পরিবর্তনের দূত’ হিসেবে গৃহে, কর্মক্ষেত্রে ও সমাজে প্রতিষ্ঠিত হতে চলেছে।

### চিহ্নিত বৈষম্য:

নারী স্বেচ্ছাসেবক প্রেক্ষিত-

- সংখ্যায় অসমতা- সিপিপিতে নারী স্বেচ্ছাসেবক ছিল পুরুষের এক-তৃতীয়াংশ
- সক্ষমতায় পশ্চাদপদতা
- অংশগ্রহণে পিছিয়ে থাকা
- নেতৃত্বে প্রায় শূন্যতা

দুর্যোগ তথ্য, আগাম সতর্কবার্তায় অভিজ্ঞতা ও লিংগভিত্তিক সহিংসতা

- দুর্যোগ তথ্য ও আগাম সতর্কবার্তা বোধগম্যতা ও অভিজ্ঞতায় পিছিয়ে থাকা
- লিংগভিত্তিক ডিজিটাল বৈষম্য
- দুর্যোগকালে নারীর প্রতি সহিংসতা

চলমান চর্চা ও ধারণাগত বৈষম্য:

- পরিবারে নারীদের ভূমিকার কারণে সবার শেষে আশ্রয়কেন্দ্রে যাওয়ার অভ্যাস
- আশ্রয়কেন্দ্রে নারীদের সুযোগ-সুবিধা ও নিরাপত্তার অভাব সম্পর্কিত সাধারণ ধারণা
- দুর্যোগকালে নারীর ভূমিকার অবমূল্যায়ন

## বৈষম্য দূরীকরণে গৃহীত পদক্ষেপ

- **প্রাতিষ্ঠানিক পদক্ষেপ:** সিপিপি নারী স্বেচ্ছাসেবক সমতায়ন প্রস্তাব ২৪ ফেব্রুয়ারী ২০২০ তারিখে দুর্যোগ ব্যবস্থাপনা ও ত্রাণ মন্ত্রণালয় তথা সিপিপি বাস্তবায়ন বোর্ডে অনুমোদিত হয়। এরই ধারাবাহিকতায় নারী স্বেচ্ছাসেবক সমতায়ন ও ক্ষমতায়নকে অগ্রাধিকার দিয়ে স্বেচ্ছাসেবক কার্যক্রমসমূহ বাস্তবায়ন শুরু হয়।
- **প্রচারণা ও উদ্দীপনা সৃষ্টি:** মাঠ পর্যায়ে সিপিপি সাংস্কৃতিক ইউনিট ও স্বেচ্ছাসেবকগণের দ্বারা উদ্দীপনামূলক পালাগানের মাধ্যমে স্বেচ্ছাসেবায় নারীদের অংশগ্রহণ বৃদ্ধির প্রচারণা চালানো হয়।

**মাননীয় প্রধানমন্ত্রী কর্তৃক উদ্বোধন:** ১৩ অক্টোবর ২০২০ তারিখে আন্তর্জাতিক দুর্যোগ প্রশমন দিবসের অনুষ্ঠানে মাননীয় প্রধানমন্ত্রী শেখ হাসিনার স্বর্ণালী হাতে সিপিপি ১৮৫০৫ জন নতুন নারী স্বেচ্ছাসেবক অন্তর্ভুক্তি উদ্বোধন হয় এবং একই সাথে দুর্যোগ ঝুঁকিহাসে নারী ক্ষমতায়নের যাত্রা শুরু হয়।

### অগ্রগতি:

- **পলিসি পদক্ষেপ:** সিপিপি স্বেচ্ছাসেবক নির্দেশিকা এবং অন্যান্য নীতি কাঠামোকে নারী-বান্ধব করা হয়েছে;
- **সংখ্যাগত পদক্ষেপ:**
  - স্বেচ্ছাসেবক সংখ্যায় সমতা আনয়ন: ইতোমধ্যে ১৮,৫০৫ জন নারী স্বেচ্ছাসেবক নিয়োগ করা হয়েছে। সিপিপিতে স্বেচ্ছাসেবক সংখ্যায় নারী-পুরুষ সমতা এসেছে।
- **গুণগত উন্নয়ন:**
  - প্রশিক্ষণ- নতুন নিয়োজিত সকল নারী স্বেচ্ছাসেবকের মৌলিক প্রশিক্ষণ প্রদান করা হয়েছে।
  - প্রণোদনা- নারী স্বেচ্ছাসেবকগণকে অধিক প্রণোদনা প্রদানের উদ্যোগ গ্রহণ করা হয়েছে।
  - অংশগ্রহণ- দুর্যোগকালে এবং মহড়াসমূহে নারী স্বেচ্ছাসেবকগণের অংশগ্রহণ বৃদ্ধি করা হয়েছে।
- **নারী নেতৃত্বের উন্নয়ন:** সিপিপির স্বেচ্ছাসেবক কাঠামোর সকল পর্যায়ে নারী নেতৃত্বের সুযোগ সৃষ্টি করা হয়েছে।
- **উপকরণ:** নতুন নিয়োজিত সকল নারী স্বেচ্ছাসেবককে স্বেচ্ছাসেবক নিরাপত্তা উপকরণ সরবরাহ করা হয়েছে।
- **নারীবান্ধব আগাম সতর্কবার্তা প্রচার পদ্ধতি প্রণয়ন করা হয়েছে।**
- **সামাজিক ব্যবস্থা**
  - দুর্যোগ সাড়া দানে নারীদের অংশগ্রহণ, দুর্যোগকালে লিঙ্গভিত্তিক সহিংসতা রোধ ও অন্যান্য নারীবান্ধব দুর্যোগ ঝুঁকিহাস কর্মসূচি বাস্তবায়নে সামাজিক সচেতনতা বৃদ্ধির উদ্যোগ গ্রহণ করা হয়েছে।
  - চলমান চর্চা ও ধারণাগত বৈষম্য দূরীকরণে সচেতনতা সৃষ্টি করা হচ্ছে।

### প্রাপ্ত ফল:

- দুর্যোগকালে নারীদের আশ্রয়কেন্দ্রে যাওয়ার প্রবণতা বৃদ্ধি পেয়েছে
- দুর্যোগের আগাম সতর্কবার্তা নারীদের কাছে সহজে পৌঁছচ্ছে
- দুর্যোগকালে লিংগভিত্তিক সহিংসতা হ্রাস পেয়েছে
- দুর্যোগ সংক্রান্ত তথ্যসমূহে নারীদের অভিজ্ঞতা বৃদ্ধি পেয়েছে
- সামগ্রিকভাবে নারীদের দুর্যোগ ঝুঁকি কমছে
- দুর্যোগ আগাম সতর্কবার্তা ও জীবন রক্ষাকারী সেবাসমূহে নারীদের অভিজ্ঞতা বৃদ্ধির কারণে ঘূর্ণিঝড়ে নারী মৃত্যুর হার কমেছে। ঘূর্ণিঝড়ে নারী-পুরুষ মৃত্যুর অনুপাত ছিল- ১৯৭০ সালে ১৪:১, ১৯৯১ সালে ৫:১, ২০১৭ সালে ২:১, ২০২১ সালে ১:১।

### দীর্ঘমেয়াদী প্রত্যাশিত ফল:

- দুর্যোগ ব্যবস্থাপনায় নারী ক্ষমতায়ন বৃদ্ধি পাবে ও নেতৃত্বের বিকাশ ঘটবে
- অন্তর্ভুক্তিমূলক ও অংশগ্রহণমূলক দুর্যোগ ঝুঁকি ব্যবস্থাপনা প্রতিষ্ঠিত হবে
- দুর্যোগ সাড়াданে নারীর অধিক অংশগ্রহণ ও সামাজিক সচেতনতা বৃদ্ধি দুর্যোগ সহনীয় সমাজ সৃষ্টির সহায়ক হবে।







শরণার্থী ত্রাণ ও প্রত্যাভাসন  
কমিশনারের কার্যালয় সংক্রান্ত তথ্য



## ১৫.০ শরণার্থী ত্রাণ ও প্রত্যাবাসন কমিশনার কার্যালয়, কক্সবাজার

শরণার্থী ত্রাণ ও প্রত্যাবাসন কমিশনারের কার্যালয়ের ২০২১-২০২২ অর্থ বছরে উল্লেখযোগ্য কার্যক্রম সংক্রান্ত তথ্য নিম্নে উপস্থাপন করা হলো:

### ০১. মানবিক সহায়তা কার্যক্রমের সমন্বয় সাধন

জাতিসংঘভুক্ত বিভিন্ন সংস্থা, বিভিন্ন আন্তর্জাতিক সংস্থা (আইএনজিও) এবং দেশীয় সংস্থাসমূহের মাধ্যমে কক্সবাজার ও নোয়াখালী জেলাধীন মোট ৩৪টি ক্যাম্পে বাস্তুবায়িত মানবিক সহায়তা কার্যক্রম শরণার্থী ত্রাণ ও প্রত্যাবাসন কমিশনারের কার্যালয়, কক্সবাজার সমন্বয় করে থাকে। উক্ত কার্যক্রমে সরকারের রাজস্ব খাতভুক্ত ৪২ জন কর্মকর্তা অত্র কার্যালয়ের অধীনে নিয়োজিত আছে। এছাড়া ৩৬৫ জন কর্মচারী Project Partnership Agreement (PPA) এর আওতায় UNHCR এর অর্থায়নে অত্র কার্যালয়ের অধীনে কাজ করছে।



### ০২. ক্যাম্প এলাকায় আইন-শৃঙ্খলা সংক্রান্ত কার্যক্রম

ক্যাম্প এলাকায় আইন-শৃঙ্খলা স্বাভাবিক রাখার স্বার্থে নিয়মিতভাবে মোবাইল কোর্ট পরিচালনা করা হয়। এছাড়া জেলা প্রশাসন, জেলা পুলিশ, ক্যাম্পে নিয়োজিত এপিবিএন ও বিভিন্ন গোয়েন্দা সংস্থার সাথে সমন্বয় সাধন করা হয়। এছাড়া ক্যাম্প এলাকায় নিয়মিতভাবে অবৈধ স্থাপনা উচ্ছেদ অভিযান পরিচালনা করা হয়।



ভাসানচরে মানবিক সহায়তা প্রদান কার্যক্রম

### ০৩. ভাসানচরে রোহিঙ্গা স্থানান্তর

অদ্যাবধি সর্বমোট ৭,৭৯৫ পরিবারের ৩১,১৮১ জন রোহিঙ্গাকে কক্সবাজারস্থ ক্যাম্পসমূহ হতে নোয়াখালী জেলাধীন হাতিয়া উপজেলার ভাসানচরে স্থানান্তর করা হয়েছে। ইতোমধ্যে জাতিসংঘভুক্ত বিভিন্ন সংস্থার প্রতিনিধিসহ বিভিন্ন দেশের রাষ্ট্রদূতগণ ভাসানচর পরিদর্শন করে সরকারের নেয়া উদ্যোগের প্রশংসা করেছেন।



২৩ নং রোহিঙ্গা ক্যাম্প (শামলাপুর) স্থানান্তর



#### ০৪. ২৩ নং শামলাপুর ক্যাম্প স্থানান্তর

টেকনাফ উপজেলার ২৩ নং রোহিঙ্গা ক্যাম্পটি (শামলাপুর) কক্সবাজারের মেরিন ডাইভস্ট্র পর্যটন এলাকায় অবস্থিত হওয়ায় এবং উক্ত ক্যাম্পটি ঝুঁকিপূর্ণ হওয়ায় ক্যাম্পটিতে বসবাসরত রোহিঙ্গাদের উখিয়া ও টেকনাফ উপজেলার বিভিন্ন ক্যাম্পে স্থানান্তর করা হয়েছে।



ক্যাম্প এলাকায় উচ্ছেদ অভিযান

#### ০৫. উখিয়া স্পেশালাইজড হাসপাতাল স্থাপন

উখিয়া উপজেলায় রোহিঙ্গা ক্যাম্প সংলগ্ন শৈলার ডেবা এলাকায় একটি স্পেশালাইজড হাসপাতাল চালু করা হয়েছে। উক্ত হাসপাতালটি ইউএনএইচসিআর এর অর্থায়নে এবং শরণার্থী ত্রাণ ও প্রত্যাবাসন কমিশনারের কার্যালয়, কক্সবাজার এর তত্ত্বাবধানে পরিচালিত হচ্ছে। এখানে স্থানীয় জনগণ ও রোহিঙ্গাদের জন্য আউড-ডোর (ওপিডি), ইন-ডোর, ডেন্টাল কেয়ার, ফিজিওথেরাপি, চক্ষু চিকিৎসা, মাতৃ ও প্রসূতি সেবা, সার্জারি প্রভৃতি আধুনিক সুযোগ সুবিধা রয়েছে। এতে উখিয়া উপজেলা হেলথ কমপ্লেক্স ও কক্সবাজার সদর হাসপাতালের উপর রোগীদের চাপ অনেকটা কমেছে।





২০১৭ সালে ক্যাম্পের চিত্র



২০২২ সালে ক্যাম্পের চিত্র

## ০৬. ক্যাম্প এলাকায় বৃক্ষরোপণ

২০১৬ সাল থেকে রোহিঙ্গারা বাংলাদেশে আসার পর উখিয়া ও টেকনাফ উপজেলার বিভিন্ন বনাঞ্চলে আশ্রয় গ্রহণ করে এবং জ্বালানী হিসেবে পাহাড়ের গাছ-পালা কর্তন করে। এতে করে উক্ত বনাঞ্চলের উল্লেখযোগ্য অংশ উজাড় হয়। বর্তমানে রোহিঙ্গাদের বসবাসরত ক্যাম্পগুলোতে ২০১৮ সাল থেকে ২০২২ সাল পর্যন্ত সময়ে শরণার্থী ত্রাণ ও প্রত্যাশন কমিশনারের কার্যালয় কর্তৃক বিভিন্ন সংস্থার মাধ্যমে মোট ২০,৫৫,০০০টি বৃক্ষরোপণ করা হয়েছে। ২০২২ সালে ইতোমধ্যে ২,২৫,০০০টি বৃক্ষরোপণ করা হয়েছে। উক্ত সবুজায়ন কার্যক্রম অদ্যাবধি চলমান রয়েছে।

# শোকবার্তা

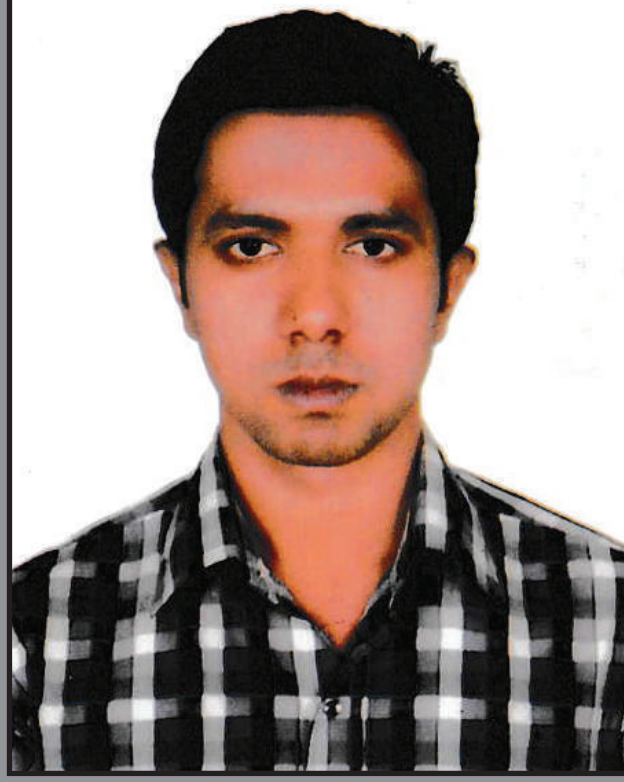

মোঃ জিয়াউল আলম রিমন

অফিস সহায়ক

মৃত্যুর তারিখ : ২১-০৩-২০২২



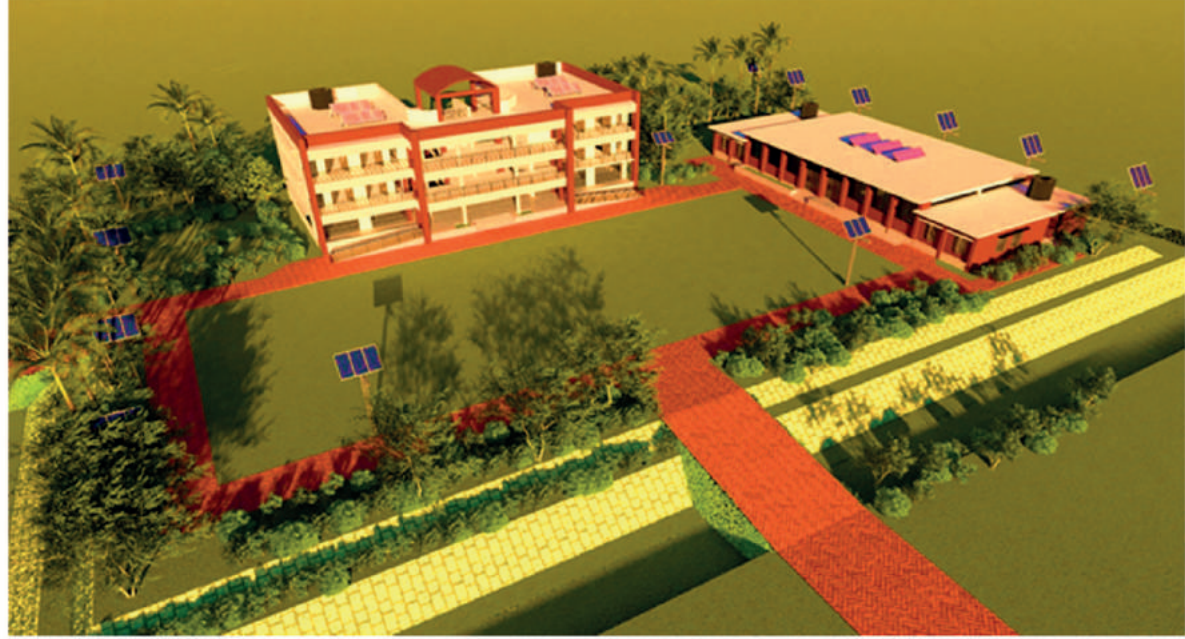

মুজিব কিল্লা

---

দুর্যোগ ব্যবস্থাপনা ও ত্রাণ মন্ত্রণালয়  
গণপ্রজাতন্ত্রী বাংলাদেশ সরকার